

جدول المحتويات

2	كلمة رئيس الجامعة.....	
3	إدارة الجامعة.....	
6	الهيكل الإداري.....	
7	دليل الجامعة.....	
10	خريطة الجامعة.....	
11	التقويم الأكاديمي.....	
12	مصطلحات الجامعة.....	
16	إخلاء مسؤولية.....	
17	الجامعة.....	الفصل 1
21	خدمات الحرم الجامعي.....	الفصل 2
27	الخدمات والدعم الطلابي.....	الفصل 3
31	القبول.....	الفصل 4
40	الرسوم الدراسية والمساعدات المالية والمنح لدراسية.....	الفصل 5
44	النزاهة الأكاديمية.....	الفصل 6
50	السياسات واللوائح الأكاديمية.....	الفصل 7
61	الإرشاد الأكاديمي.....	الفصل 8
62	برنامج التميز.....	الفصل 9
65	البرنامج التأسيسي.....	الفصل 10
69	المتطلبات العامة.....	الفصل 11
72	الكليات، الأقسام الأكاديمية، والدرجات العلمية.....	الفصل 12
	كلية الآداب والعلوم	
	كلية الإدارة والاقتصاد	
	كلية التربية	
	كلية الهندسة	
	كلية القانون	
	كلية الصيدلة	
	كلية الشريعة والدراسات الإسلامية	
290	توصيف المقررات.....	الفصل 13

كلمة رئيس الجامعة

يسعدني ويطيب لي أن أرحب بكم في جامعة قطر! إنه لمن دواعي سروري البالغ أن أقدم لكم هذه الوثيقة التي تعرض محتويات برنامج جامعتنا المميز للطلبة. وعند استخدامكم لدليل الطالب هذا، سوف تجدون ثروة من المعلومات المفيدة التي تساعدكم على اختيار مسار دراستكم.

وتتناول محتويات هذه الوثيقة الركائز الرئيسية لرسالة جامعة قطر، وهي توفير تعليم عالي الجودة والسعي لتحقيق دور فعال في تنمية المجتمع القطري. وقد تم تصميم المقررات الموجودة في هذا الدليل، ومراجعتها وتقييمها بحيث تلبي أعلى المعايير التعليمية، مع تركيز أساسي على المعرفة، وتطوير المهارات اللازمة للخريج كي يكون قادرًا على المنافسة في سوق العمل اليوم أو في مساعيه لمواصلة تعليمه العالي. إن ما تقدمه جامعة قطر هو مجموعة واسعة من البرامج الدراسية، حصل الكثير منها على الاعتماد الخارجي المستقل من الهيئات المهنية المعترف بها، وقد تم وضع هذه البرامج لتلبية احتياجات سوق العمل، والتوجهات التنموية الطموحة للبلاد. وهناك أكثر من ستين تخصصًا في سبع كليات توفر مجموعة واسعة من الخيارات المتعلقة والمفيدة التي تتناسب اهتماماتكم. كما تفتخر جامعة قطر بوجود مجتمع متنوع من أعضاء هيئة التدريس والطلبة من المنطقة وخارجها، يعملون جميعًا معًا في جو يتسم بالتسامح والاحترام، والأهداف المشتركة.

إن الحياة الجامعية تقدم لكم ما هو أكثر بكثير من مجرد السعي للحصول على درجة جامعية، فهناك مجموعة متنوعة من الأنشطة والبرامج المتعلقة بالحياة الطلابية والخدمات، والتي أمل أن تستفيدوا منها. وستجدون فرق العمل في القطاع الأكاديمي والحياة الطلابية يعملون سويًا لدعمكم لتمتعوا بتجربة شاملة ومميزة في جامعة قطر، كخطوة أولى في عملية التعلم والتطور مدى الحياة.

أتمنى أن تستفيدوا استفادة كاملة من هذا الدليل لمعرفة كل ما يتعلق بالجامعة وبرامجها وخدماتها التي صممت لخدمة المصالح والخطط الأكاديمية واللامنهجية.

نحن هنا جميعًا لتقديم المساعدة لكم في هذه الرحلة، والتي أتمنى أن تكون تجربة غنية ومثمرة لكم في المستقبل.

حسن راشد الدرهم

رئيس جامعة قطر

إدارة الجامعة

سعادة الدكتور/ محمد عبدالواحد الحمادي

وزير التعليم والتعليم العالي

الأمين العام للمجلس الأعلى للتعليم

عضو

مجلس الأمناء

سعادة الشيخ/ فيصل بن قاسم آل ثاني

رئيس رابطة رجال الأعمال القطريين

عضو

يعتبر مجلس أمناء الجامعة أعلى سلطة إدارية في جامعة قطر حيث يشرف على كافة السياسات والعمليات بالجامعة، ويتولى اعتماد الميزانية السنوية للجامعة وأية تعديلات رئيسية في سياسات الجامعة، وبرامجها الأكاديمية وأية تشكيلات إدارية ولوجستية أخرى.

الرئيس

سمو الشيخ/ عبدالله بن حمد آل ثاني

نائب الأمير

نائب الرئيس

سعادة الدكتور/ عبد الله بن علي آل ثاني

العضو المنتدب بمركز قطر للقيادات

رئيس لجنة الإدارة التنفيذية لمجلس أمناء جامعة قطر

الدكتور/ حسن راشد الدرهم

رئيس جامعة قطر

عضو بحكم المنصب

الدكتور/ إبراهيم الأنصاري

استاذ ومستشار أكاديمي لرئيس جامعة قطر

أمين سر مجلس أمناء جامعة قطر

أعضاء مجلس الأمناء

الرئيس

الدكتور/ حسن راشد الدرهم

يعتبر الدكتور حسن راشد الدرهم أحد المساهمين في دفع النشاط البحثي للأمام، سواء على مستوى الجامعة، أو الدولة. فقبل تعيينه لتولي منصب رئيس جامعة قطر بتاريخ 15 يونيو 2015، شغل الدكتور حسن الدرهم منصب نائب رئيس الجامعة لشؤون البحث منذ عام 2007 وتمكن خلال تلك الفترة من دفع عجلة البحث في الجامعة، لتصل إلى ما هي عليه الآن كمؤسسة أكاديمية رائدة في مجال تحقيق التميز البحثي في منطقة الخليج، بدلالة النجاح المستمر للجامعة في الحصول على أعلى نسبة من المنح البحثية ضمن برنامج الأولويات الوطنية للبحث وبرنامج خبرة الأبحاث للطلبة الجامعيين بدعم من الصندوق القطري لرعاية البحث العلمي.

شغل الدكتور حسن الدرهم عدة مناصب في الجامعة بما في ذلك مساعد نائب رئيس الجامعة للبحث، ورئيساً لقسم الهندسة المدنية في كلية الهندسة.

حصل الدكتور على درجة الدكتوراه في إدارة المشاريع الإنشائية من جامعة غلامورغان (حاليا جامعة ساوث ويلز) بالمملكة المتحدة، بعد حصوله على درجة الماجستير في الهندسة المدنية من جامعة جورجيا تك بالولايات المتحدة. قبل ذلك حصل الدكتور حسن على درجة البكالوريوس في الهندسة المعمارية من جامعة ولاية نورث كارولينا الزراعية والتقنية بالولايات المتحدة.

سمو الشيخ/ عبدالله بن حمد آل ثاني

رئيس المجلس

سعادة الدكتور/ عبد الله بن علي آل ثاني

نائب رئيس المجلس

سعادة الشيخ/أحمد بن جاسم بن محمد آل ثاني

وزير الاقتصاد والتجارة

عضو

سعادة الدكتورة/ حصة سلطان الجابر

وزير الاتصالات وتكنولوجيا المعلومات

عضو

سعادة الدكتور/ صالح محمد النابت

وزير التخطيط التنموي والإحصاء

عضو

لعب الدكتور حسن الدرهم دوراً محورياً في رسم خريطة البحث على مستوى الجامعة والدولة. أثناء عمله كنائب لرئيس الجامعة للبحث، طوّر ونفذ بكل نجاح سياسات الجامعة البحثية وإجراءاتها وأولوياتها، وكذلك رسم خريطة طريق للبحث العلمي في الجامعة بما يحقق الأولويات والاستراتيجيات الوطنية.

علاوة على ذلك، تم تأسيس العديد من المراكز أثناء توليه منصبه السابق، منها مركز أبحاث الغاز، ومركز قطر لدراسات السلامة المرورية ومركز قطر للابتكارات التكنولوجية (كيومك)، ومختبر الكندي لبحوث الحوسبة، ومركز أبحاث حيوانات المختبر، ومركز أبحاث الحيوية الطبية. كما أشرف الدكتور حسن على تدشين مبنى مجمع مراكز الأبحاث بجامعة قطر.

تشمل جهود واهتمامات الدكتور حسن الدرهم البحثية إنتاجية المشاريع الإنشائية، وتحسين المشروع، العقود القانونية والمشتريات. فاز في عام 2009 مع فريقه البحثي، بأفضل ورقة بحثية لتلك السنة في مجلة هندسة وإدارة الإنشاءات التي تصدرها جمعية المهندسين المدنيين الأمريكية، وهو عضو في العديد من الجمعيات والمنظمات المهنية الدولية.

نواب الرئيس

الدكتور حميد عبد الله المدفع

نائب رئيس الجامعة لشؤون الإدارة

يتولى نائب رئيس الجامعة لشؤون الإدارة مسؤولية الإشراف العام على الشؤون الإدارية والمالية، وقد عين الدكتور حميد عبد الله المدفع في هذا المنصب عام 2003.

ويعد حصوله على درجة الدكتوراه في الكيمياء غير العضوية من جامعة لندن عام 1988، بدأ الدكتور حميد حياته المهنية في جامعة قطر كأستاذ مساعد في قسم الكيمياء - كلية العلوم. وقبل توليه لمنصبه الحالي كنائب رئيس الجامعة لشؤون الإدارة في 2003، شغل عدة مناصب إدارية منها منصب مدير مركز البحوث والعلوم التطبيقية ومنصب عميد شؤون الطلبة.

الدكتور مازن عمر حسنة

نائب رئيس الجامعة للشؤون الأكاديمية

يتولى نائب رئيس الجامعة للشؤون الأكاديمية مسؤولية الإشراف العام على جميع البرامج الأكاديمية، والبحوث، والتعليم المستمر والمكتبات. وتم تعيين الدكتور حسنة في فبراير 2013 في منصبه الحالي بعد فترة عمله الناجحة كعميد لكلية الهندسة. وقد عمل سابقاً كأستاذ مساعد في كلية الهندسة وبعدها عمل كرئيس قسم الهندسة الكهربائية والعميد المساعد للشؤون الأكاديمية.

حصل الدكتور حسنة على درجة البكالوريوس في عام 1994 من جامعة قطر، ودرجة الماجستير في العلوم من جامعة جنوب كاليفورنيا في عام 1998، ودرجة الدكتوراه في عام 2003 من جامعة مينيسوتا، وكلها في الهندسة الكهربائية مع التخصص في هندسة الاتصالات.

الدكتور خالد الخنجي

نائب رئيس الجامعة لشؤون الطلاب

يتولى نائب رئيس الجامعة لشؤون الطلاب مسؤولية الإشراف العام على قطاع شؤون الطلاب في جامعة قطر، بما في ذلك مهام القبول، والتسجيل، والسجلات الأكاديمية، والحياة الطلابية، والأنشطة داخل الحرم الجامعي، والدعم الأكاديمي للطلبة، وكافة الخدمات الطلابية ذات الصلة.

شغل الدكتور خالد الخنجي منصب نائب رئيس الجامعة لشؤون الطلاب في جامعة حمد بن خليفة، حيث كان يتولى الإشراف على شؤون الطلاب، بما في ذلك استقطاب الطلاب، القبول والتسجيل، بالإضافة إلى بعض جوانب الحياة الطلابية. وقبل ذلك، كمستشار أول في مكتب التطوير المؤسسي التابع لشبكة الجزيرة، تولى مسؤولية تنفيذ مبادرة التخطيط الاستراتيجي في الشبكة. كما عمل مديراً لمركز الإرشاد الطلابي في جامعة قطر، وأشرف على تطوير استراتيجية شؤون الطلاب بدءاً من تطوير المفاهيم عبر سلسلة من ورش العمل ووصولاً إلى تنفيذ الاستراتيجية على مستويات مختلفة.

كما عمل كعضو في الهيئة التدريسية لقسم العلوم النفسية بجامعة قطر.

يحمل الدكتور الخنجي شهادة البكالوريوس في التربية من جامعة قطر. كما أنه حاصل على درجة الماجستير في الإرشاد وتنمية الموارد البشرية من جامعة كولورادو، وعلى درجة الدكتوراه في علم النفس الإرشادي من جامعة تمبل في فيلادلفيا، بالإضافة إلى شهادة ماجستير إدارة الأعمال من كلية لندن للأعمال. يتمتع الدكتور خالد خبرات واسعة في مجالات التعليم العالي وشؤون الطلاب، وإدارة ووضع الاستراتيجيات والتطوير المؤسسي، بالإضافة إلى تنمية الموارد البشرية والتدريب والإرشاد الفردي والإرشاد المهني.

الدكتور درويش العمادي

نائب رئيس الجامعة لشؤون البحث

يتولى مكتب نائب رئيس الجامعة لشؤون البحث مسؤولية تشجيع وتعزيز وتيسير الأنشطة البحثية والتعاون داخل جامعة قطر والمؤسسات والمعاهد خارج الجامعة. بدأ الدكتور درويش العمادي مسيرته المهنية في حقل التعليم العالي منذ 30 سنة، معظمها في جامعة قطر حيث شغل مناصب أكاديمية قيادية مختلفة. بعد تخرجه من جامعة أدنبرة، إسكتلندا، ونيله شهادة الدكتوراه في اللغويات فيها عام 1986، عين الدكتور العمادي أستاذاً مساعداً في العام 1986، ثم أستاذاً مشاركاً في العام 1992 في قسم اللغة الإنجليزية واللغات الأوروبية الحديثة.

في تلك الفترة، تبوأ الدكتور العمادي أيضاً عدداً من الأدوار الأكاديمية القيادية العليا في جامعة قطر، ومنها منصب نائب العميد (1992) ومنصب العميد (1995-2000) في كلية العلوم والإنسانيات وعميد الدراسات العليا (2000-2003). وتجدر الإشارة إلى أن أول برنامج للخريجين في جامعة قطر - ماجستير إدارة الأعمال - قد أطلق خلال ولايته عام 2002. أما في العام 2008، فقد أصبح الدكتور درويش المدير المؤسس لمعهد البحوث المسحية الاجتماعية والاقتصادية في جامعة قطر، وهو مركز مزدهر للبحوث مكلف بإجراء مسوح أكاديمية عالية الجودة في مجالات

تهمّ المجتمع القطري. هذا وشغل الدكتور العمادي سنة 2014 منصب نائب الرئيس المساعد لعمليات البحث حيث كلف بالإشراف على عمل مراكز الأبحاث الخمسة.

الأستاذ الدكتور سيف سعيد السويدي

نائب رئيس الجامعة للتخطيط والتطوير المؤسسي

يتولى مكتب نائب رئيس الجامعة للتخطيط والتطوير المؤسسي مسؤولية تسهيل عمليات المساءلة، والتقييم، والتخطيط، والاعتماد، والبحوث المؤسسية، وتوفير الدعم اللازم لإدارة ومجتمع جامعة قطر. وكان الدكتور السويدي قد تولى هذا المنصب منذ نوفمبر 2008. وقبل تعيينه في هذا المنصب، شغل الدكتور السويدي منصب مستشار لرئيس جامعة قطر، ومنصب نائب الرئيس للشؤون الإدارية ومساعد عميد كلية الإدارة والاقتصاد. وهو حاصل على درجة الدكتوراه في الاقتصاد من جامعة دورهام في المملكة المتحدة، وقد عمل الدكتور السويدي بمنصب أستاذ الاقتصاد في كلية الإدارة والاقتصاد منذ عام 2004.

الهيكل الإداري

جامعة قطر

الهيكل الإداري

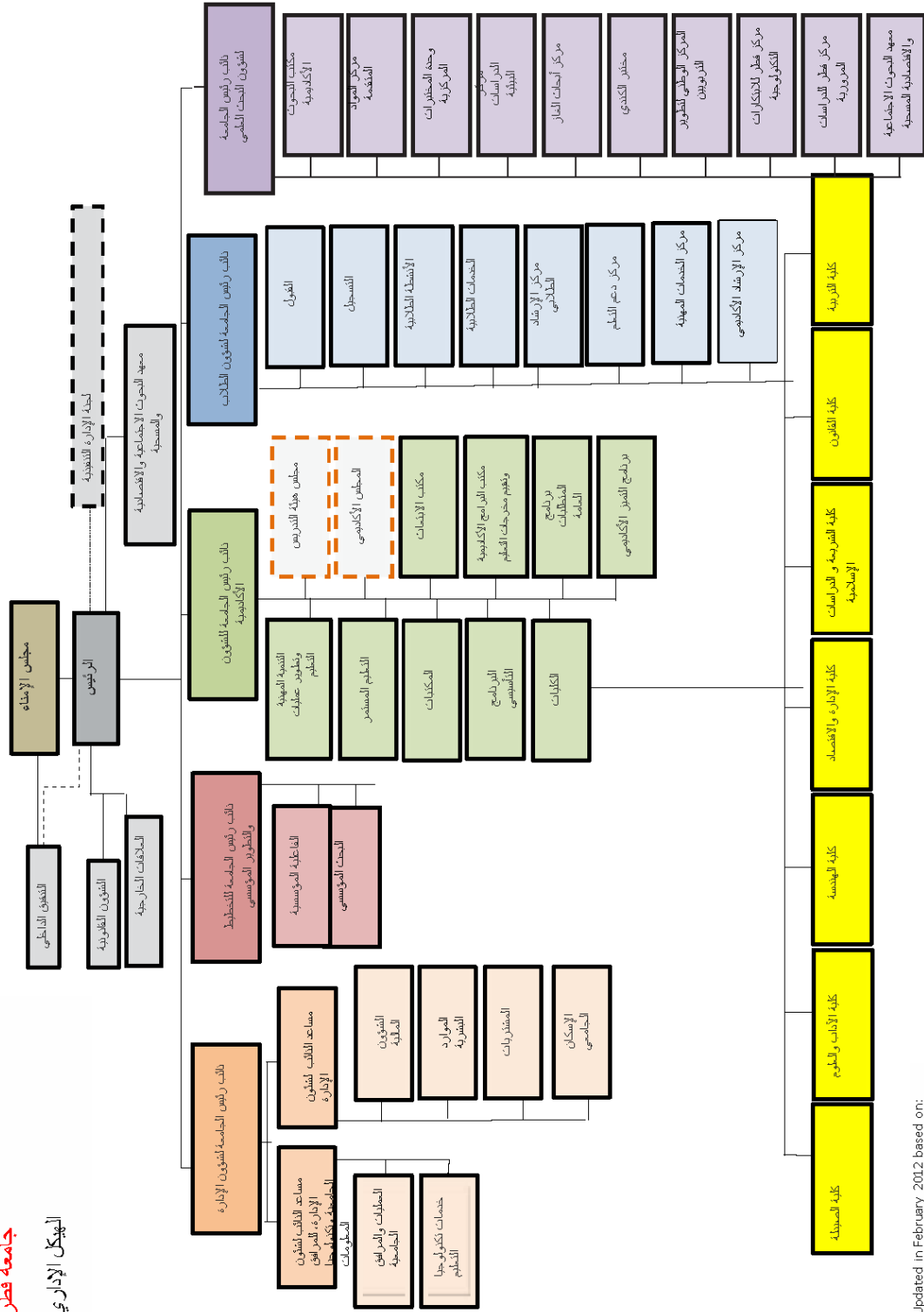

Updated in February 2012 based on:
BOR's approval on 13th February 2012

دليل الجامعة

المكاتب	الهاتف	البريد الإلكتروني
ITS - مكتب المساعدة	44033456	helpdesk@qu.edu.qa
البرنامج التأسيسي	44035300	foundation@qu.edu.qa
الطوارئ الصحية	44035050	hhashad@qu.edu.qa
العيادة الطبية	44033285/3290	hhashad@qu.edu.qa
المكتب القانوني	44033010	labibg@qu.edu.qa
المكتبة	44034050	library@qu.edu.qa
إدارة الإسكان الجامعي	44033160	housing@qu.edu.qa
إدارة الأنشطة الطلابية	44033800	studentactivities@qu.edu.qa
إدارة التدقيق الداخلي	44033099	
إدارة التسجيل	44033777	registrationdir@qu.edu.qa
إدارة الخدمات الطلابية	44033838	studentservices@qu.edu.qa
إدارة العلاقات الخارجية	44033050	ccer@qu.edu.qa
إدارة العمليات والمرافق الجامعية	44033500	bodhelpdesk@qu.edu.qa
إدارة القبول	44033737	admissiondir@qu.edu.qa
إدارة المالية	44033111	Finance@qu.edu.qa
إدارة المشتريات	44033222	Procurement@qu.edu.qa
إدارة الموارد البشرية	44033240	hroffice@qu.edu.qa
برنامج التميز الأكاديمي	44034998	quhonors@qu.edu.qa
برنامج العلوم الرياضية	44034960	sportscience@qu.edu.qa
برنامج اللغة العربية لغير الناطقين بها	44034584	arabicprogram@qu.edu.qa
برنامج المتطلبات العامة	44034043/4044	quccprogram@qu.edu.qa
جامعة قطر - البدلة	44033333	info@qu.edu.qa
خدمات تكنولوجيا المعلومات	44033400	helpdesk@qu.edu.qa
طوارئ الأمن	44036999	
طوارئ الحريق	44033999	
قسم الإدارة والتسويق	44035033/5034	manmark@qu.edu.qa
قسم الإرشاد والتوجيه	44033751/2752	studentrecruitment@qu.edu.qa
قسم الإعلام وعلم المعلومات	44034860	headdepmasscommunication@qu.edu.qa
قسم الأدب الإنجليزي واللسانيات	44034900	malghadeer@qu.edu.qa
قسم التبادل الطلابي	44033813	studentexchange@qu.edu.qa
قسم التحويل	44033744/3745	transfer@qu.edu.qa
قسم التسجيل	44033740/3789	registrations@qu.edu.qa
قسم التطوير الطلابي	44033806	studentdevelopment@qu.edu.qa
قسم التواصل مع الطلبة	44034444	studenthelp@qu.edu.qa
قسم الجداول الدراسية	44033791/3785	schedules@qu.edu.qa
قسم الخدمات الأولية	44033862/3790	primaryservices@qu.edu.qa
قسم الخدمات الغذائية والضيافة	44033865	foodservices@qu.edu.qa
قسم الدراسات الإسلامية	44034470	islamicstudies@qu.edu.qa

dawa@qu.edu.qa	44034450	قسم الدعوة والثقافة الإسلامية
sports@qu.edu.qa	44033807	قسم الرياضة والترفيه
math-physics@qu.edu.qa	44034600	قسم الرياضيات والإحصاء والفيزياء
records@qu.edu.qa	44033796/3775	قسم السجلات والأرشيف
iap@qu.edu.qa	44034957/4941	قسم الشؤون الدولية
internationalstudents@qu.edu.qa	44033868/3869	قسم الطلبة الدوليين
headdeptsocsci@qu.edu.qa	44034750	قسم العلوم الاجتماعية
headdephumanities@qu.edu.qa	44034700	قسم العلوم الإنسانية
biology@qu.edu.qa	44034530	قسم العلوم البيولوجية والبيئية
health@qu.edu.qa	44034800	قسم العلوم الصحية
psych@qu.edu.qa	44035200	قسم العلوم النفسية
architecture-urban@qu.edu.qa	44034340	قسم العمارة والتخطيط العمراني
annualevents@qu.edu.qa	44033826	قسم الفعاليات والبرامج الخاصة
admission@qu.edu.qa	44033733/3741	قسم القبول
graduate@qu.edu.qa	44033750	قسم القبول في الدراسات العليا
textbooks@qu.edu.qa	44033840/3849	قسم الكتب الدراسية
headdepchemistry@qu.edu.qa	44034650	قسم الكيمياء وعلوم الأرض
headdeparabic@qu.edu.qa	44034820	قسم اللغة العربية
fin-econ@qu.edu.qa	44035080	قسم المالية والاقتصاد
accounting@qu.edu.qa	44035051	قسم المحاسبة ونظم المعلومات
scholarships@qu.edu.qa	44033747/3748	قسم المنح الدراسية
electrical@qu.edu.qa	44034200	قسم الهندسة الكهربائية
che@qu.edu.qa	44034130	قسم الهندسة الكيميائية
civil@qu.edu.qa	44034170	قسم الهندسة المدنية
mecheng@qu.edu.qa	44034300	قسم الهندسة الميكانيكية
specialneeds@qu.edu.qa	44033843/3854	قسم ذوي الاحتياجات الخاصة
studentfund@qu.edu.qa	44033842/3859	قسم صندوق الطلبة
alumni@qu.edu.qa	44033059/3071	قسم علاقات الخريجين
cs@qu.edu.qa	44034240	قسم علوم وهندسة الحاسب
bus-econ@qu.edu.qa	44035000	كلية الإدارة والاقتصاد
cas@qu.edu.qa	44034500	كلية الآداب والعلوم
Dean-Edu@qu.edu.qa	44035100	كلية التربية
shariadean@qu.edu.qa	44034400	كلية الشريعة والدراسات الإسلامية
pharmacy@qu.edu.qa	44035550	كلية الصيدلة
law@qu.edu.qa	44035252	كلية القانون
dean-eng@qu.edu.qa	44034100/4104	كلية الهندسة
fs22@qu.edu.qa	44034018	مجلس أعضاء هيئة التدريس
studenthelp@qu.edu.qa	44034444	مركز الاتصال الطلابي
caar@qu.edu.qa	44033875	مركز الإرشاد الأكاديمي واستبقاء الطلاب
studentcounseling@qu.edu.qa	44033755	مركز الإرشاد الطلابي
careerservices@qu.edu.qa	44033883	مركز الخدمات المهنية
esc@qu.edu.qa	44033939	مركز الدراسات البيئية

learningcenter@qu.edu.qa	44033870	مركز دعم تعلم الطلاب
gpc@qu.edu.qa	44034370	مركز معالجة الغاز
writinglab@qu.edu.qa	44035347	معمل الكتابة
sesri@qu.edu.qa	44033020	معهد البحوث الاجتماعية والاقتصادية المسحية
olfat@qu.edu.qa	44033919	مكتب البحث الأكاديمي
aploa@qu.edu.qa	44034007	مكتب البرامج الأكاديمية وتقييم مخرجات التعليم
quscholarships@qu.edu.qa	44034009	مكتب البعثات
continuingeducation@qu.edu.qa	44034020	مكتب التعليم المستمر
ofid@qu.edu.qa	44034030	مكتب التنمية المهنية وتطوير عمليات التعليم
hrdesk@qu.edu.qa	44033366	مكتب المساعدة - الموارد البشرية
oqm@qu.edu.qa	44033913	مكتب إدارة الجودة
president@qu.edu.qa	44033000	مكتب رئيس الجامعة
avpadmin@qu.edu.qa	44033107	مكتب مساعد نائب رئيس الجامعة للمرافق الجامعية وتكنولوجيا المعلومات
vpadmin@qu.edu.qa	44033100	نائب الرئيس لشؤون الإدارة
vpr@qu.edu.qa	44033900	نائب رئيس الجامعة لشؤون البحث
vpstudents@qu.edu.qa	44033700	نائب رئيس الجامعة لشؤون الطلاب
vpipd@qu.edu.qa	44033670	نائب رئيس الجامعة للتخطيط والتطوير المؤسسي
vpacademic@qu.edu.qa	44034000	نائب رئيس الجامعة للشؤون الأكاديمية
academicsupport@qu.edu.qa	44033870	وحدة الدعم الأكاديمي
clu@qu.edu.qa	44033927	وحدة المختبرات المركزية
transportation@qu.edu.qa	44503746	وحدة المواصلات
parents@qu.edu.qa	44033768/5967	وحدة برنامج أولياء الأمور
	44033988	وحدة تكنولوجيا المواد

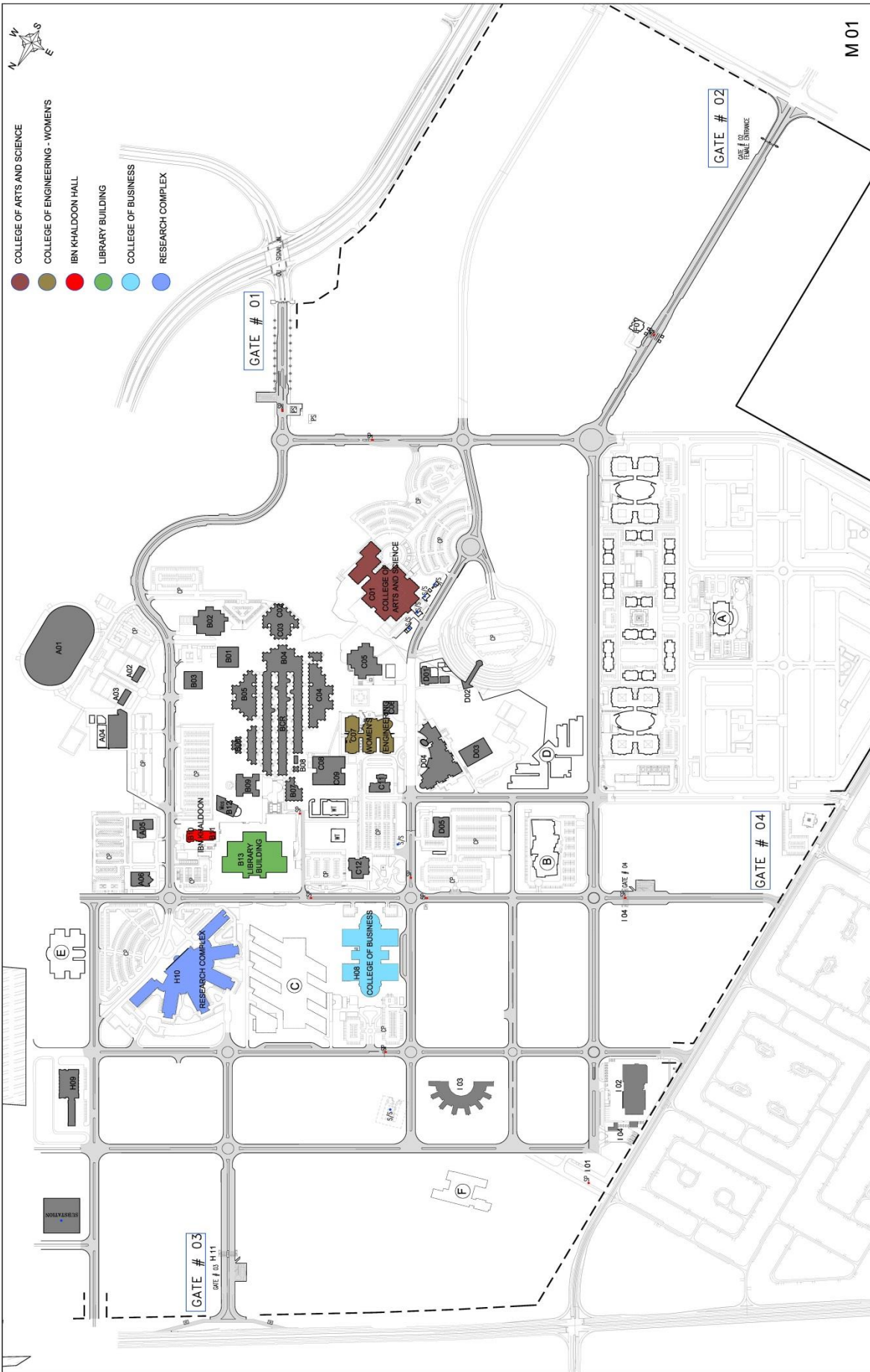

Qatar University General Layout

مصطلحات الجامعة

التظلم من طي القيد

هو آلية تسمح لطلاب مرحلة البكالوريوس ممن تم طي قيدهم بسبب ضعف الأداء الأكاديمي أن يتقدموا بطلب التظلم من طي القيد في غضون 10 أيام عمل من تاريخ الإعلان الرسمي عن الدرجات النهائية.

حضور مقرر دراسي كمستمع

هو إذن للحضور والمشاركة في مقرر دراسي دون الحصول على ساعات دراسية مكتسبة.

درجة البكالوريوس

درجة جامعية عدد الساعات المطلوب اجتيازها لا يقل عن 120.

سنة قبول الطالب في الجامعة

تدل سنة قبول الطالب في الجامعة على مجموعة محددة من متطلبات التخرج التي سوف تطبق على الطالب. وما لم يتم تغييرها، فإن سنة قبول الطالب في الجامعة هي السنة التي تم قبول الطالب فيها للدراسة في جامعة قطر.

الاختبارات الموحدة

هي اختبارات المقررات التي بها مجموعات متعددة يتم تحديدها في وقت موحد بناء على طلب الكلية/القسم.

المسار الدراسي

هو مجموعة من المقررات التي تسمح للطالب بالتركيز على جانب معين من مجال تخصصه الرئيسي في الدراسة.

المتطلبات العامة

هي المتطلبات المشتركة لجميع طلاب البكالوريوس، وهي تهدف لتوفير التوسع والتخصص في برامج درجاتهم الأكاديمية.

مقرر متزامن

مقرر مطلوب دراسته بالتزامن مع مقرر آخر.

مقرر

هو وحدة دراسية قد تستخدم المحاضرة والمناقشة، والمختبر، والحلقة الدراسية، والدراسة المستقلة، والتدريب، أو غيرها من أشكال التدريس المماثلة لتسهيل تعلم الطالب.

الجدول الدراسي

هو قائمة بالمقررات المقدمة خلال الفصل الدراسي تحدد الأيام، والساعات، ومواقع القاعات الدراسية، وأسماء المدرسين.

ساعة دراسية مكتسبة

المرشد الأكاديمي

هو موظف الجامعة المكلف بتقديم النصح والإرشاد للطلبة بشأن المسائل الأكاديمية. الطالب يسمى " متلقي النصيحة أو المنصوح".

التقويم الأكاديمي

القائمة السنوية لجميع التواريخ والمواعيد النهائية الرسمية للعام الأكاديمي.

العبء الأكاديمي

مجموع الساعات المعتمدة التي تم تسجيل الطالب فيها لفصل دراسي معين.

السجل الأكاديمي

السجلات المرتبطة مباشرة بتعليم الطالب والمحفوظة في إدارة التسجيل.

وضع الطالب الأكاديمي

تحده اللوائح الأكاديمية التي تحكم وضع الطالب من حيث كونه جيداً، أو منذر أكاديمياً أو مطويماً قيده.

العام الأكاديمي

هو الفترة الزمنية التي تبدأ من اليوم الأول للدراسة في الفصل الدراسي الأول (خريف) والفصول الدراسية اللاحقة، حتى آخر يوم قبل اليوم الأول للدراسة في الفصل الدراسي الأول (خريف) من السنة التالية.

فترة الحذف والإضافة

هي الفترة الزمنية التي يمكن للطلبة خلالها تعديل جداولهم من خلال حذف أو إضافة المقررات أو تغيير مجموعات لمقرر ما من دون أي غرامة مالية في بداية كل فصل دراسي.

القبول

القبول الرسمي كطالب.

تعليق التسجيل من قبل المرشد الأكاديمي

هو آلية لمنع الطلاب من التسجيل في المقررات الدراسية أو الاستفادة من خدمات الجامعة. ويجب على الطلبة مقابلة مرشدهم الأكاديمي لإلغاء هذا التعليق في التسجيل.

الخريجون

الطلبة الذين تخرجوا من جامعة قطر.

وهو الطالب الجامعي الذي يقوم بتسجيل عدد من الساعات لا يقل عن الحد الأدنى للعبء الأكاديمي في فصل دراسي معين.

وضع الطالب الأكاديمي (جيد) غير منذر

يعتبر الوضع الأكاديمي غير منذر (جيد) لطالب البكالوريوس إذا حقق معدل تراكمي 2.00 أو أعلى بعد حصوله على 25 ساعة محتسبة في المعدل فأعلى. ويعتبر الوضع الأكاديمي لطالب الدبلوم غير منذر (جيد) إذا حقق معدل تراكمي 2.50 أو أعلى. ويعتبر الوضع الأكاديمي غير منذر (جيد) لطلاب الدراسات العليا إذا حققوا معدل تراكمي 3.00 أو أعلى.

المعدل التراكمي العام

المعدل التراكمي العام لدرجات مقررات جامعة قطر ضمن مستوى معين من الدراسة.

نقاط الدرجة

القيمة العددية المرتبطة بكل درجة.

طالب الدراسات العليا

وهو طالب يعمل على إكمال دراسة درجة الماجستير أو الدكتوراه.

تعليق للتسجيل

آلية لمنع الطالب من التسجيل في مقررات دراسية أو الاستفادة من خدمة جامعية. وتشمل أنواع تعليق التسجيل الأكثر شيوعاً تعليق التسجيل من القبول، وتعليق التسجيل من القسم، وتعليق التسجيل من المرشد الأكاديمي، وتعليق التسجيل بسبب الرسوم الدراسية. ويجب على الطالب مراجعة القسم الذي وضع تعليق التسجيل من أجل حل المشكلة المتوقعة على ذلك.

مقرر التميز الأكاديمي

ويكون ضمن مقرر/مقررات المتطلبات العامة التي يتم من خلالها تلبية المتطلبات الاختيارية. يحق لطلبة برنامج التميز الأكاديمي فقط من التسجيل في مقررات التميز الأكاديمي.

البطاقة الجامعية

هي بطاقة هوية الطالب الجامعي التي تمكن الطالب من استخدام المرافق والخدمات الجامعية والاستفادة منها.

غير مكتمل

درجة مؤقتة قد يطلبها الطالب من عضو هيئة التدريس إذا كان يحضر المحاضرات ولكنه لم يتمكن من حضور الامتحان النهائي أو استكمال جميع متطلبات المقرر.

التخصص الرئيسي

أحد مكونات المنهج الدراسي لبرنامج أكاديمي معين، وهو يهدف إلى توفير دراسة متعمقة في تخصص ما أو مجال مهني معين في الدراسة.

هي تعادل محاضرة لمدة 50 دقيقة، أو ساعتين إلى ثلاث ساعات في المختبر أسبوعياً لمدة فصل دراسي منتظم.

المنهج الدراسي

هو مجموعة هيكلية من الأهداف التعليمية تم بناؤها ضمن مجموعة محددة من المقررات.

مراجعة وتدقيق الدرجة الجامعية

الفحص المنهجي ومراجعة مدى امتثال الطلبة لمتطلبات درجتهم الجامعية.

قسم

وحدة أكاديمية في كلية أو وحدة إدارية في الجامعة.

دراسة موجهة

هو جهد دراسي/ بحثي تحت إشراف أعضاء هيئة التدريس غير ما يقدم في المقررات الدراسية الموجودة. ويمكن أن تشمل الدراسة الموجهة، ولكن لا تقتصر على مشاريع التخرج، أو البحوث أو الدراسات العليا.

طي القيد

انتهاء سجل الطالب من الجامعة بسبب سلوك غير مقبول أو تحصيل دراسي غير مرضي.

مقرر اختياري

هو مقرر يتم اختياره وفقاً لتقدير الطالب، وقد يتطلب موافقة المرشد الأكاديمي.

الأنشطة اللامنهجية

أنشطة تطوير وتنمية المهارات القيادية التي هي جزء من حياة الطالب ولكنها ليست جزءاً من البرنامج الدراسي، مثل الأنشطة الطلابية، وألعاب القوى والموسيقى.

الرسوم

رسوم يدفعها الطالب مقابل خدمات لا تشمل رسوم تدريس المقررات.

طلبة السنة الأولى

الطلبة الذين تم قبولهم في جامعة قطر، ممن لم يلتحقوا بجامعة أبداً، أو ممن حصلوا على أقل من 24 ساعة معتمدة في جامعة أخرى.

مقررات البرنامج التأسيسي

هي مقررات تأسيسية لما قبل درجة البكالوريوس بدءاً من المقرر رقم 099 وأدناه. ويمكن اعفاء الطلبة من هذه المقررات بعقد اختبارات تحديد المستوى. ومقررات البرنامج التأسيسي لا يتم احتسابها في الساعات المكتسبة الخاصة بالدرجة العلمية، لكن يتم احتسابها في المعدل التراكمي للبرنامج التأسيسي.

طالب بدوام كامل

التخصص الفرعي

المكون الثانوي للمناهج الدراسي لبرنامج أكاديمي، وهو يهدف إلى توفير تعمق محدود و/ أو توسع في الدراسة في تخصص أو مجال مهني في الدراسة.

طالب دراسة المقررات

تسمية تستخدم للطلبة الذين تم قبولهم في جامعة قطر والذين تم تسجيلهم في مقررات ولكن لا يسعون للحصول على درجة جامعية.

طلب

هو طلب خطي للتنازل عن، أو استثناء، لأحد لوائح الجامعة، أو سياساتها أو موعد نهائي.

اختبار تحديد المستوى

هو اختبار فحص الكفاءة لتحديد قدرة الطالب في مجال موضوع معين. ونتائج اختبار تحديد المستوى هي التي تحدد ما إذا كان سيلتحق الطالب بالمقرر التحضيري المتعلق بالاختبار أم لا.

متطلب سابق

هو مقرر مطلوب اجتيازه قبل التسجيل في مقرر آخر.

الإنذار الأكاديمي

هي حالة الوضع الأكاديمي لأي طالب في مرحلة البكالوريوس بحيث يكون قد أكمل على الأقل 25 ساعة دراسية محتسبة في المعدل التراكمي (GPA Hours) وحصل على معدل تراكمي أقل من 2.00. كما يعطى طالب الدبلوم هذه الحالة إذا كان معدله التراكمي أقل من 2.50، ولطالب الدراسات العليا إذا كان معدله التراكمي أقل من 3.00.

الإنذار التأديبي

إشعار رسمي يؤثر على الوضع غير الأكاديمي للطالب وهو ناتج عن سلوك غير مرضي.

إعادة القبول

هي إعادة قبول طالب بكالوريوس في الجامعة من خلال قسم القبول بعد انقطاعه عن الدراسة لفصل دراسي واحد أو أكثر.

إعادة القيد

الطالب الذي انسحب من جامعة قطر أو انقطع أكثر من أربعة فصول قد يسعى لإعادة القيد من خلال إدارة التسجيل.

التسجيل

عملية التسجيل في المقررات الدراسية.

الطالب المنتظم/المقيد

طالب يسعى للحصول على درجة جامعية.

طلب إعادة الالتحاق

آلية تسمح لطلاب البكالوريوس ممن تم طي قيدهم بسبب ضعف الأداء الأكاديمي بتقديم طلب إعادة الالتحاق بعد انقضاء الحد الأدنى من فترة الإيقاف وتكون فصل دراسي واحد.

المقررات المطلوبة

مقررات أخرى غير المواد الاختيارية الحرة التي تحددها الكلية/التخصص على أنها ضرورية لاستكمال برنامج درجة جامعية معينة.

طالب درجة البكالوريوس الثانية

هو الطالب الذي يحمل درجة البكالوريوس في تخصص معين، وتم قبوله في جامعة قطر للحصول على شهادة بكالوريوس في تخصص مختلف.

الفصل الدراسي

كلا الفصلين (الخريف أو الربيع) هما فترتان تمتد كل منها لمدة 16 أسبوعاً دراسياً، وتليها فترة الاختبارات التي تقسم العام الدراسي إلى قسمين. أما الفصل الدراسي الصيفي فيتم البت فيه وتقديمه على أساس سنوي.

تصنيف الطلبة

يتم تصنيف الطلبة في جامعة قطر إما كطلاب منتظم/مقيد أو كطلبة زائرين/طلبة دراسة المقررات.

الجدول الدراسي للطلاب

هو قائمة بالمقررات التي يدرسها الطالب في فصل دراسي معين، وهو يحدد الأيام، والساعات، وأماكن القاعات الدراسية وأسماء المدرسين.

الدراسة بالخارج

امكانية دراسة طالب جامعة قطر في جامعة أخرى خلال الفصل الدراسي.

كشف الدرجات

النتيجة الرسمية للتحويل الأكاديمي للطالب.

الساعات المحولة

الساعات الدراسية المكتسبة من المقررات والتي استكملت في مؤسسة أخرى وهي مقبولة في جامعة قطر، وقد تكون أو لا تكون مقبولة في السعي للحصول على درجة علمية محددة من جامعة قطر.

الطالب المحول

هو الطالب الذي درس في جامعة أخرى سابقاً وتم قبوله في جامعة قطر بعد استيفائه لشروط قبول الطالب المحول في جامعة قطر. والساعات الدراسية المكتسبة في

الجامعة التي كان بها الطالب سابقًا قد تكون أو قد لا تكون قابلة للتحويل إلى جامعة قطر .

الرسوم الدراسية

الرسوم المفروضة على كل مقرر في كل فصل دراسي.

طالب البكالوريوس

الطالب الذي يدرس من أجل الحصول على درجة البكالوريوس.

الطالب الزائر

هو طالب من مؤسسة معتمدة أخرى يخطط للتخرج من تلك المؤسسة وقد تم قبوله في جامعة قطر لفترة محددة.

تنبيه أكاديمي

هو إشعار رسمي للطلبة الذين لم يتمكنوا في فصل دراسي معين من تحقيق معدل فصلي لا يقل عن الحد الأدنى للمعدل التراكمي المطلوب لوضع الطالب الجيد/غير منذر، أو الذي قد يؤدي رسوبه الإضافي في مقرر معين إلى طي قيده الأكاديمي.

إنذار تأديبي

هو إشعار رسمي بأن سلوك الطالب ينتهك قانون النزاهة الطلابية.

الانسحاب من مقرر دراسي

يمكن للطلبة الانسحاب من مقرر دراسي أو أكثر وذلك بعد فترة الحذف/الإضافة وقبل الموعد النهائي للانسحاب من الفصل الدراسي وستطبق عليه غرامة مالية نتيجة لذلك، شريطة أن لا يقل العدد الكلي للساعات الدراسية المكتسبة عن الحد الأدنى المطلوب للساعات الدراسية المكتسبة في البرنامج.

الانسحاب من الفصل الدراسي

الانسحاب من جميع المقررات المسجلة في الفصل الدراسي.

الانسحاب من الجامعة

تعليق الالتحاق بجامعة قطر بعد الموافقة على ذلك.

شهادة لمن يهمة الأمر

وثيقة رسمية تبين آخر حالة دراسية للطالب، كما يمكن أن تحتوي على مواعيد الاختبارات النهائية إن وجدت.

إخلاء مسؤولية

الهدف من دليل الطالب هذا هو أن يتضمن السياسات الأكاديمية الحالية، والإجراءات، والدرجات العلمية المقدمة، وتوصيف المقررات، وغيرها من المعلومات ذات الصلة بدراسة درجة البكالوريوس في جامعة قطر. ويحدد هذا الدليل متطلبات الحد الأدنى للالتحاق بالجامعة، فقد تتضمن البرامج الفردية متطلبات إضافية. ويجب على الطلبة التشاور مع كليتهم و/أو مدير البرنامج للحصول على قائمة شاملة لمتطلبات البرامج /التخصص الرئيسي.

وحيث أنه من غير الممكن لوثيقة بهذا الحجم أن تتضمن جميع القوانين، والسياسات، وغيرها من المعلومات التي تتعلق بالطلبة وجامعة قطر، لذلك يمكن الحصول على مزيد من المعلومات الحالية أو الكاملة من الكلية، أو القسم الأكاديمي، أو المكتب الإداري.

ودليل الطالب لمرحلة البكالوريوس يحتوي على أحدث المعلومات الدقيقة المتاحة للطلبة في الجامعة. ولكن نظرًا للمشاكل المحتملة عند النشر، نود تحذير القراء مما يلي:

1. الأخطاء المطبعية أو التحريرية أو المشاكل التكنولوجية التي قد تكون موجودة بسبب عملية النشر، والجامعة لا تتحمل أية مسؤولية عن مثل هذه الأخطاء.
2. قد يكون هناك تأخير بين الوقت الذي تتم فيه الموافقة على سياسات جديدة وظهورها في دليل الطالب.
3. تعتبر الاحكام الواردة في دليل الطالب سارية المفعول وتطبق على الطلبة الراغبين في الحصول على درجة جامعية اعتباراً من الفصل الدراسي الأول من قيدهم. أما الطلبة الذين يعيدون القيد، فسوف يخضعون للأحكام والشروط الجديدة النافذة في الفصل الدراسي الأول لعودتهم إلى الجامعة.
4. تحتفظ الجامعة بحق تغيير أي من أحكام هذا الدليل في أي وقت، بما في ذلك، ولكن ليس على سبيل الحصر، المقررات العلمية المقدمة، ومتطلبات الدرجات العلمية، والرسوم، وقوائم التقويم الدراسي، وفقاً لما هو مطلوب من قبل جامعة أو دولة قطر.
5. دليل الطالب لمرحلة البكالوريوس متاح بشكل مطبوع وإلكتروني على www.qu.edu.qa/students/catalog.php. وفي حال اختلاف المعلومات الواردة في دليل الطالب الإلكتروني عن دليل الطالب المطبوع، يعتبر دليل الطالب الإلكتروني هو الوثيقة التي تحكم وتنظم سير العام الأكاديمي الحالي.
6. يعتبر محتوى هذا الدليل للاستخدام الداخلي فقط.
7. ورغم ذلك، فإن الدليل قد يصبح في متناول الآخرين خارج الجامعة، لذا تحتفظ جامعة قطر بجميع حقوق محتويات هذه الوثيقة. لمزيد من المعلومات، يرجى زيارة الموقع التالي <http://www.qu.edu.qa>.

الفصل 1

معلومات عن الجامعة

ويضم المجتمع الطلابي تنوعاً كبيراً لأكثر من 52 جنسية، معظمهم من المواطنين القطريين، في حين تشكل الطالبات حوالي 77% من العدد الاجمالي للطلبة. فيما بلغ عدد الخريجين في جامعة قطر أكثر من 33,000 خريجاً، وتفتخر الجامعة برابطة خريجي جامعة قطر والتي تتكون من 15 فرعاً حيوياً وفعالاً. وتجدر الإشارة إلى أن الأستاذة الدكتورة / شيخة عبدالله المسند، الرئيس الخامس للجامعة، هي خريجة جامعة قطر ضمن دفعة 1977. ومن ضمن أبرز خريجي جامعة قطر صاحبة السمو الشيخة / موزا بنت ناصر المسند من دفعة 1986 إضافة إلى القادة في مجالات الأعمال والصناعة، وفي المؤسسات الحكومية، والتعليم، والمجتمع المدني.

الرؤية

أن تصبح جامعة قطر نموذجاً للجامعة الوطنية في المنطقة، تتميز بنوعية التعليم والأبحاث، وبدورها الرائد في التنمية الاقتصادية والاجتماعية.

الرسالة

جامعة قطر هي الجامعة الوطنية للتعليم العالي في دولة قطر التي تقدم برامج أكاديمية ذات جودة عالية للتعليم الجامعي والدراسات العليا، وتقوم بإعداد خريجين أكفاء قادرين على المساهمة بفعالية في صنع مستقبل وطنهم وأمتهم، كما تضم نخبة متميزة ومتنوعة من أعضاء هيئة التدريس الملتمزمين بتجويد عملية التعليم وإجراء الدراسات والبحوث ذات الصلة بالتحديات المحلية والإقليمية وتقديم المعرفة، والإسهام الإيجابي في تحقيق احتياجات المجتمع وتطلعاته.

التاريخ

بدأت جامعة قطر بكلية التربية في عام 1973، والتي تأسست بموجب مرسوم أميري كأول مؤسسة وطنية للتعليم العالي انشئت في دولة قطر، وقد شهد النمو الاقتصادي المزدهر في البلاد دفعةً نحو إصلاح التعليم لتوفير فرص التعليم ما بعد المرحلة الثانوية للمواطنين القطريين بهدف بناء قوة عاملة وماهرة من الخريجين المتخصصين بما يتماشى مع احتياجات سوق العمل، والالتزام بمبادئ رؤية قطر الوطنية 2030، استراتيجية التنمية الوطنية، والاستراتيجية الوطنية للصحة، والاستراتيجية الوطنية للبحوث.

ونظراً لمكانة جامعة قطر ومركزها المتميز كمؤسسة للتميز الأكاديمي والبحثي بتطبيق أفضل الممارسات والمعايير الدولية، تتمسك الجامعة بالحفاظ على اللغة العربية، والتاريخ، والتقاليد الثقافية لدولة قطر والعالم الإسلامي.

عملت جامعة قطر منذ إنشائها في عام 1973 كأبرز مؤسسة وطنية في دولة قطر للتعليم العالي، وتُعتبر منارة للتميز الأكاديمي والبحثي في المنطقة. وتضم الجامعة أكثر من 15000 طالب توفر لهم بيئة جامعية للتعليم والتعلم تتميز بكادر أكاديمي على مستوى عالٍ من الكفاءة، وبأفضل المرافق والمصادر والخدمات الطلابية، التي تعزز الأداء الأكاديمي وترفع من مستوى الطلبة.

توجد بالجامعة ثمان كليات: كلية الآداب والعلوم، وكلية الإدارة والاقتصاد، وكلية التربية، وكلية الهندسة، وكلية القانون، وكلية الصيدلة، وكلية الشريعة والدراسات الإسلامية، وكلية الطب التي تم إنشائها حديثاً، وتقدم تلك الكليات أكثر من 70 تخصصاً في مرحلة البكالوريوس، وهو المعدل الأعلى للبرامج الأكاديمية في دولة قطر.

وتلتزم جامعة قطر بتلبية احتياجات سوق العمل من محترفين متخصصين وتطلعات وطنية نحو اقتصاد قائم على المعرفة من خلال استحداث مجموعة من برامج الدراسات العليا والتي وصل عددها 33 برنامجاً حتى الآن، وتضم 25 برنامجاً في الماجستير، و4 برامج في الدبلوم، وبرنامج دكتور صيدلة (PharmD)، و3 برامج في الدكتوراه (PhDs)، وجميعها تغطي القضايا الراهنة والبارزة في دولة قطر والخليج. وتتوزع هذه البرامج في: كلية الآداب والعلوم (7 برامج في الماجستير وبرنامجين في الدكتوراه PhD)، وكلية الإدارة والاقتصاد (3 برامج في الماجستير)، وكلية التربية (3 برامج في الماجستير و4 برامج في الدبلوم)، وكلية الهندسة (7 برامج في الماجستير وبرنامج في الدكتوراه PhD)، وكلية القانون (برنامجين في الماجستير)، وكلية الصيدلة (برنامج في الماجستير وبرنامج دكتور صيدلة PharmD)، وكلية الطب (برنامج دكتور في الطب MD)، وكلية الشريعة والدراسات الإسلامية (برنامجين في الماجستير).

يركز البرنامج التأسيسي المعاد هيكلته عام 2012 على تحسين مهارات اللغة والرياضيات للطلبة، ويلبي الاحتياجات التعليمية الفردية للطلبة، ويسهل على الطالب الانتقال من مستوى إلى مستوى آخر متقدم. لا يتطلب البرنامج حصول الطلبة على الحد الأدنى من درجات الاختبارات القياسية IELTS أو TOEFL، بل يكفي للطلاب الحصول على درجة نجاح بنسبة 70% على الأقل للتسجيل في الكلية/البرنامج التي تم قبوله فيه.

وقد خصصت جامعة قطر موارد كبيرة لتطوير البنية التحتية للقاعات الدراسية والحرم الجامعي وتزويدها بالمصادر القائمة على التكنولوجيا الحديثة مثل نظام تصوير المحاضرات، ونظام البلاك بورد، ونظام سيسكو ويبكس (CiscoWebEx)، ووسائل التكنولوجيا المساعدة لذوي الاحتياجات الخاصة، ومختبرات الأبحاث المتقدمة، والمباني الحديثة الصديقة للبيئة، ومرافق المكتبة المجهزة تجهيزاً جيداً. وقد أثر هذا بشكل إيجابي على أساليب التدريس واستمتاع الطلبة ببيئة التعلم.

الإصلاح في جامعة قطر

سنوات من تاريخ القبول في الدراسات العليا. ولا يشمل ذلك الفترة التي يقضيها الطالب في البرنامج التأسيسي.

ويتم منح الدرجة العلمية لكل طالب حقق جميع المتطلبات الأكاديمية في برنامجه الأكاديمي مع معدل تراكمي لا يقل عن 4/2.00، في حين تقام حفلات التخرج بشكل سنوي.

لغة التواصل

دخلت العديد من التغييرات حيز التنفيذ في جامعة قطر ابتداء من ربيع عام 2012. فتم إعفاء طلبة البرامج التي تدرس باللغة العربية من متطلبات البرنامج التأسيسي، وسيتم تقديم برامج أخرى لغة تدريسها اللغة العربية لدرجات علمية إضافية، بما في ذلك الشؤون الدولية والإدارة والاقتصاد. وتبقى اللغة العربية هي اللغة الرسمية للتواصل الإداري في الجامعة.

وتسعى الجامعة إلى توفير العديد من ساعات المقررات بقدر الإمكان، استناداً إلى السعة الاستيعابية في التخصصات المختلفة. كما يستمر القبول في جميع برامج الجامعة بناء على القدرة التنافسية للمتقدمين والسعة الاستيعابية للبرنامج الأكاديمي، ومع ذلك، فيجب على جميع الطلبة التسجيل في مقررات المتطلبات العامة. ويمكن الاطلاع على المعلومات الخاصة بالمتطلبات العامة على الموقع الإلكتروني لجامعة قطر.

وتواصل الجامعة مسؤولية تعزيز اللغة العربية، والتاريخ، والثقافة، والتقاليد من خلال البرامج التي تقدمها كلية الشريعة والدراسات الإسلامية، وبرنامج اللغة العربية، والمناسبات والاحتفالات ومنها يوم اللغة العربية والقرية الثقافية.

بالإضافة إلى ذلك، يمتد دور جامعة قطر من خلال برنامج اللغة العربية لغير الناطقين بها، والذي يدرس فيه طلبة من مختلف أنحاء العالم، وهو عبارة عن برنامج مكثف في اللغة العربية لمدة عام، وينظم بشكل متزامن زيارات إلى المواقع الثقافية والتاريخية في دولة قطر. ويقدم البرنامج عدة مستويات منها مبتدأ ومتوسط و متقدم، وهو يركز على وظائف اللغة ومهارات التواصل المتعلقة بالتحدث، والقراءة، والكتابة، والاستماع والفهم.

البحث

تعتبر جامعة قطر البحث العلمي مجالاً له أولوية قصوى ويتطلب التطوير والتوسع لصالح الطلبة وأعضاء هيئة التدريس والجامعة ككل، بل والمجتمع القطري بشكل عام. ويتجلى ذلك واضحاً من خلال دمج البحث في كل جانب من جوانب التجربة الأكاديمية؛ وهي حقيقة انعكست في تمويل أبحاثها الذي بلغ 200 مليون دولار أمريكي في العام الأكاديمي 2011-2012 ووصل التمويل إلى 56 مليون دولار أمريكي في العام الأكاديمي 2012-2013.

شرعت جامعة قطر في مشروع إصلاح شامل منذ عام 2003، مع التركيز على ثلاثة أهداف رئيسية هي: الاستقلالية، والإصلاح الأكاديمي، والإصلاح الإداري والمالي. وكان الهدف هو تحديث برامجها الأكاديمية، وتحويل عملياتها وإجراءاتها الإدارية بحيث تصبح لامركزية، وذلك مع بقاء الهدف المحوري المتمثل في السعي لتحقيق الكفاءة الشاملة وخلق تجربة أكاديمية عظيمة ومحفزة لطلابها.

وقاد هذا المشروع فيما بعد أمير دولة قطر الشيخ نعيم بن حمد آل ثاني، ورئيس الجامعة الأستاذة الدكتورة / شيخة عبدالله المسند، ومكتب التخطيط والتطوير المؤسسي.

وقد أفضت جهود الإصلاح إلى إنشاء مجلس الأمناء الذي يوجه سياسات وعمليات جامعة قطر بشكل أساسي. وكانت خطة الإصلاح سابقة للخطة الاستراتيجية الشاملة للجامعة 2009-2013، والتي سلطت الضوء على التركيز على أولوية تعزيز جودة التعليم والأبحاث وخدمة المجتمع، والكفاءة المؤسسية. وضعت جامعة قطر الخطة الاستراتيجية للأعوام 2013-2016 والتي تركز على أربعة جوانب رئيسية وهي إثراء تجربة الطلبة وتعزيز الفاعلية المؤسسية وبناء سمعة دولية وتحقيق التميز الأكاديمي.

وكان أحد الجوانب الهامة لعملية الإصلاح هو تعزيز التزام الجامعة تجاه طلابها. فمن خلال تنفيذ عدد من المبادرات والاستراتيجيات مثل البرنامج التأسيسي المعاد هيكلته، والسياسات المعدلة للإندارات الأكاديمية واستبقاء الطلبة، وبرنامج الخبرة الجامعية لطلبة السنة الأولى في الجامعة، فإن جامعة قطر تعزز من فرص تحفيز ونجاح الطلبة.

كما تتضمن تلك المبادرات مركز دعم تعلم الطلبة، ومركز الإرشاد الأكاديمي واستبقاء الطلاب، ونظام شكاوي الطلبة، وتدريب الأقران، وإشراف المعلم على الطالب، والإرشاد الطلابي. تُعتبر هذه الجهود جزءاً من استراتيجية التطوير المؤسسي التي تضع اهتمامات كل طالب على قائمة خططها من خلال دعم تطوير المهارات التعليمية وتعزيز كفاءتهم كطلبة أولاً وخريجين فيما بعد من أجل المنافسة في سوق العمل.

وتتجسد مشاركة الطلبة في الحياة الجامعية في جامعة قطر في المجلس التمثيلي الطلابي، والذي أنشئ لخدمة مصالح الطلبة والمجتمع الجامعي.

نظام التعليم في جامعة قطر

يستند نظام التعليم في الجامعة على النظام الأمريكي للفصل الدراسي والذي يتكون من فترتين دراسيتين هما الخريف والربيع، يتم حساب المقررات بالساعات الدراسية المكتسبة. ويتألف الفصل الدراسي من 16 أسبوعاً من الدراسة بالإضافة إلى الفصل الصيفي، ويتم وضع الساعات الدراسية المكتسبة اعتماداً على مجال المقرر.

وقد تختلف مدة فترة الدراسة في جامعة قطر وفقاً لمتطلبات كل برنامج، بحيث لا تتجاوز مدة الدراسة ثمان سنوات من تاريخ القبول في مرحلة البكالوريوس وأربع

ويمثل المعرض السنوي للدراسة في الخارج والذي ينظمه مكتب البعثات الطريقة التي شجعت بها الجامعة الطلبة القطريين المتميزين لمتابعة دراساتهم العليا في الجامعات العالمية المرموقة.

وتماشياً مع التزام الجامعة بالتطوير، يسهل مكتب البعثات احتياجات الطلبة وطموحاتهم في الحصول على دراسات الماجستير والدكتوراه بأفضل الجامعات على مستوى العالم، وذلك من خلال تعيين مجموعة من الباحثين في جامعة قطر بعد التخرج حيث يساهمون بخبراتهم في بيئة التعليم والتعلم في الجامعة.

هناك اليوم 52 باحثاً قطرياً يدرسون في جامعات مختلفة بالخارج و20 طالباً يحضرون للانضمام إلى برنامج البعثات في العديد من الدراسات الأخرى التي ستضيف قيمة كبيرة للكادر الأكاديمي في الجامعة. وقد انضم مؤخراً 13 باحثاً إلى الجامعة مؤهلين بالخبرات والمعارف الكبيرة التي اكتسبوها من دراساتهم بالخارج.

يتميز مكتب الدراسات العليا بدور محوري في دعم الدراسات العليا والبحث العلمي والمنح الدراسية. ويعتبر الملتي السنوي لطلبة الدراسات العليا وأعضاء هيئة التدريس منصة لبناء علاقات فعالة بين الطلبة وأعضاء هيئة التدريس من أجل تطوير البحث العلمي وتعزيز التعاون.

خلال العام الأكاديمي 2012-2013، قدمت جامعة قطر منحا طلابية داخلية بلغت قيمتها أكثر من 11 مليون ريال قطري، وقد خلقت تلك المنح بيئة تنافسية إيجابية، وشجعت الطلبة على المشاركة والتفوق في المشاريع ذات الأهمية الأكاديمية والمجتمعية، وكذلك تعزيز سمعة الجامعة من خلال طلابها الموهوبين.

وتشجع جامعة قطر أيضاً على تبادل الزيارات مع الجامعات الأجنبية والرحلات التدريبية والعلمية، حتى يتمكن الطلبة من اكتساب المعرفة وتبادل وجهات النظر على المستوى الدولي.

هيئة التدريس

تهدف جامعة قطر لاستقطاب الكوادر المهنية والخبراء من ذوي الخبرة الواسعة في الميادين المختلفة لضمان التميز الأكاديمي المستمر في جميع كلياتها، وضمان جودة وتنوع الخبرات والتجارب الطلابية. وتضم هيئة التدريس في جامعة قطر (بحسب المؤهل) أساتذة، أساتذة مشاركين، وأساتذة مساعدين. ويتم دعم هذه المناصب من قبل المحاضرين ومساعدي التدريس. كما يجلب الأساتذة الزائرون أيضاً خبرات تضاف إلى خبرة التعليم/التعلم.

بالإضافة إلى ذلك، فالخبراء المعينين في مناصب كرسي الأستاذية في جامعة قطر يشرفون على بحوث الدراسات العليا والأنشطة التدريبية بالتعاون مع شركات الصناعة لتزويد الطلبة بالخبرات العملية في المواقع الميدانية وبيئات العمل.

ويتأكد التزام الجامعة بتعزيز ثقافة البحث أيضاً من خلال منتدى جامعة قطر السنوي للبحث، وإدخال العديد من مراكز البحث المتخصصة الجديدة المتميزة، وافتتاح مجمع البحوث والعديد من المراكز البحثية المتخصصة، وتركز تلك المراكز التي وصل عددها 12 مركزاً على مجموعة واسعة من المجالات البحثية، مثل البيئة، والمحافظة على البيئة البحرية، وجمع البيانات، والتحليل الإحصائي، والطرق والسلامة المرورية، ومعالجة المواد، والابتكارات التكنولوجية، وإدارة المختبرات والسلامة، وتطوير المعلمين.

وهناك مبادرات تفتح آفاقاً جديدة مثل مشروع الوقود الحيوي، ومحطة لتحلية المياه، ودراسة إعادة استخدام المياه، وكلها من المشاريع البحثية في جامعة قطر الموجهة نحو معالجة القضايا التي تطرح نفسها في دولة تشهد نمواً مطرداً.

وحافظت جامعة قطر على مركزها الأول في الفوز بدورات جوائز برنامج الأولويات الوطنية للبحث العلمي، برنامج خبرة الأبحاث للطلبة الجامعيين، والذي فازت به الجامعة في إطار الصندوق القطري لرعاية البحث العلمي. وفي الدورة السادسة لبرنامج الأولويات الوطنية للبحث العلمي، فاز باحثو جامعة قطر بعدد من الجوائز بلغ 63 جائزة من أصل 137 جائزة نتيجةً لمقترحات المشاريع البحثية المقدمة والتي تمثل أكبر نسبة (بلغت حوالي 46%) لمقترحات المشاريع البحثية مقارنةً بالمؤسسات الأكاديمية الأخرى.

كذلك حققت الجامعة أيضاً نسبة نجاح بلغت 31.9% في الدورة 13 لبرنامج خبرة الأبحاث للطلبة الجامعيين، فحصلت على تمويل لنحو 29 بحثاً من أصل 91 مقترح مشروع بحثي.

وقد وظفت الجامعة أولوياتها البحثية أيضاً في شراكات مع المؤسسات الحكومية وقطاع الأعمال والصناعة ومنظمات المجتمع المدني. وقد شمل ذلك، على سبيل المثال لا الحصر، إنشاء كرسي أساتذة في المجالات البحثية المختلفة، واتفاقيات، ومذكرات تفاهم تعزز فرص التعاون للطلبة والكليات.

الطلبة

تفخر جامعة قطر بطلابها وخريجها، وكانت قد بدأت بعدد 150 طالباً في عام 1973، وتزايد عددهم إلى ما مجموعه حوالي 15,000 طالباً في العام الأكاديمي 2012-2013. وتلتزم الجامعة بضمان نمط الحياة في الحرم الجامعي كبيئة ثرية لتشجيع العمل التطوعي، والمسؤولية المدنية، والقيادة.

ويشارك طلبة جامعة قطر بفعالية في العديد من المناسبات الوطنية ونشاطات خدمة المجتمع مثل معرض قطر المهني، وتخطيط وتنفيذ المشاريع الخيرية في الأعياد، وتنظيم حفل اليوم الوطني في جامعة قطر، بالإضافة إلى العديد من الجمعيات والأندية الأكاديمية واللاصفية. كما أصبحت العديد من الفعاليات الطلابية والأنشطة اللاصفية، مثل القرية الثقافية، ويوم الرعاية والتدريب، وكذلك يوم الأندية الطلابية، ضمن الفعاليات الدائمة في التقويم الأكاديمي.

خدمة المجتمع

تُعد خدمة المجتمع أولوية ذات مكانة عالية من أولويات جامعة قطر. وكأولوية مثل البحث العلمي في الجامعة، تحتل خدمة المجتمع جزءاً من بيئة التعلم، تعزز الحياة الأكاديمية للطلبة والحياة اللاصفية في الجامعة.

إن تقديم خدمات مجتمعة متميزة هو جزء لا يتجزأ من الخطة الاستراتيجية للجامعة، ويتمشى هذا الهدف مع أهداف أخرى موضحة في رؤية قطر الوطنية 2030 واستراتيجية التنمية الوطنية (2011-2016)، ويُعد هذا الهدف من ضمن متطلبات وشروط الرابطة الجنوبية للكليات والمدارس، وهي الهيئة الاعتمادية التي تسعى جامعة قطر للحصول على الاعتماد منها.

وتتضمن مختلف نشاطات خدمة المجتمع التي تقدمها جامعة قطر على مستوى الجامعة والكليات، والأقسام، وأعضاء هيئة التدريس والطلاب، بناء قدرة وطنية كبيرة، وفرصة لمشاركة الخريجين، والتدريب على التطوير المهني، وحملات صحية، وبرامج التوعية بالمدارس الثانوية، والمحافظة على البيئة، ومصادر المكتبات، وخدمات الدعم الإرشادية والبحث والتعاون.

الاعتماد

تنظر جامعة قطر للاعتماد الدولي كخطوة حاسمة في تحقيق هدفها كمؤسسة للجودة والتميز. ومع أخذ ذلك في الاعتبار، فقد شرعت الجامعة في مشروع طويل الأمد لتحقيق الاعتماد الدولي لكلياتها وبرامجها ومقرراتها. وقد نجحت الجامعة في الحصول على الاعتماد من هيئات الاعتماد الدولية الرائدة.

الفصل ٢

خدمات الحرم الجامعي

الحرم الجامعي

باستخدام رقم القيد وكلمة المرور الخاصة بكل منهم من خلال الموقع التالي:

<http://mybb.qu.edu.qa>

الشبكة اللاسلكية: الشبكة اللاسلكية في الحرم الجامعي هي أكبر شبكة لاسلكية في أي حرم جامعي في دولة قطر، وهي تتيح للطلبة وأعضاء هيئة التدريس، والموظفين الاتصال بالإنترنت من أي مكان داخل الحرم الجامعي.

مكتب المساعدة: يقوم مكتب المساعدة لخدمات تكنولوجيا المعلومات بمساعدة الطلبة وأعضاء هيئة التدريس والموظفين بشأن الأسئلة المتعلقة بالكمبيوتر المكتبي والمحمول، تثبيت البرامج /التطبيقات المرخصة، وما يتعلق بالاتصال عن بعد، والاتصال بشبكة الجامعة الداخلية، ومعلومات تسجيل الدخول وكلمة المرور، والبريد الإلكتروني، والفيروسات وأي مسائل أخرى.

نظام تسجيل المحاضرات: يتم تزويد كافة قاعات المحاضرات بنظام تسجيل المحاضرات المتكامل مع نظام البلاك بورد، وذلك من أجل تعزيز التعليم الجامعي وتجربة التعلم. وبعد كل محاضرة، تتاح المحاضرات المسجلة للطلبة وأعضاء هيئة التدريس كملف فيديو بواسطة البلاك بورد. ويتم رفع المحاضرات على الإنترنت بشكل دائم، لذلك يمكن للطلبة الرجوع إلى محاضرة محددة في أي وقت خلال مدة التحاقهم بالمقرر في الجامعة.

نظام احضر جهازك الخاص BYOD: بإمكان الطلبة وأعضاء هيئة التدريس في الجامعة احضار أجهزتهم الخاصة بهم، حيث يمكنهم تسجيل وتوصيل ما يصل إلى أربعة أجهزة لاسلكية مختلفة كحد أقصى بشبكة الجامعة اللاسلكية (Wi-Fi).

تقع جامعة قطر على الحافة الشمالية من مدينة الدوحة، على بُعد 16 كيلومتر تقريباً من مركز المدينة. وبالإضافة إلى الحرم الجامعي الرئيسي، تمتلك الجامعة مزرعة للتجارب تقع على بعد 65 كيلومتر إلى الشمال من مدينة الدوحة.

تم بناء الحرم الجامعي الرئيسي في جامعة قطر على مساحة إجمالية قدرها 8 كيلو متر مربع، مع تصميم هندسي معماري يجمع بين التميز والحداثة مع الحفاظ على المثل العليا للتصاميم القطرية التقليدية. وتقدم للطلبة مجموعة واسعة من الخدمات في الحرم الجامعي بهدف إثراء خبراتهم الأكاديمية والاجتماعية سواء أثناء دوامهم أو بعد ساعات الدراسة.

تكنولوجيا المعلومات

تلتزم خدمات تكنولوجيا المعلومات بتوفير أفضل البنى التحتية، والتطبيقات، والخدمات لكل من أعضاء هيئة التدريس والطلبة وموظفي جامعة قطر. ويمكن لجميع الطلبة وأعضاء هيئة التدريس والموظفين من الوصول الآمن إلى خدمات الجامعة التالية:

البوابة الإلكترونية (myQU): وهي البوابة الإلكترونية لجامعة قطر، وهي إطار عمل على شبكة الإنترنت يوفر الوصول المركزي إلى البريد الإلكتروني، والتقييم، والخدمات الإدارية وأدوات القاعات الدراسية، ومعلومات أخرى من خلال اسم مستخدم واحد وكلمة مرور واحدة. وللوصول إلى البوابة الإلكترونية، يمكن استخدام أي متصفحات الإنترنت الرئيسية للذهاب إلى <http://my.qu.edu.qa> وتسجيل الدخول باستخدام رقم القيد وكلمة المرور الخاصة بكل مستخدم.

نظام الخدمة الذاتية (myBanner): بانر هو نظام معلومات فعال يقوم بتمكين الطلبة وأعضاء هيئة التدريس والموظفين من الوصول إلكترونياً لتسجيل المقررات، وخدمات الحذف والإضافة، والجداول الدراسية، والاطلاع على الدرجات، ودفع الرسوم الدراسية إلكترونياً.

البريد الإلكتروني: توفر الجامعة لكافة الطلبة وأعضاء هيئة التدريس والموظفين حساباً للبريد الإلكتروني بالجامعة. ويمكن الوصول إلى هذا الحساب عن طريق برامج البريد الإلكتروني المستخدمة أو من خلال البوابة الإلكترونية. ويعد حساب البريد الإلكتروني الجامعي وسيلة التواصل الرسمية بين الجامعة والطلبة والموظفين.

البلاك بورد: نظام البلاك بورد للتعلم هو نظام إدارة المقررات، والذي يوفر للطلبة مواد وملفات المقررات، ومساحة للنقاش، والمحادثات الافتراضية، والتقييم الإلكتروني، ومركز مخصص للمصادر الأكاديمية. ويمكن للطلبة الدخول إلى البلاك بورد

معلومات الاتصال بمكتب المساعدة لخدمات تكنولوجيا المعلومات

الهاتف : (974+) 3456-4403

البريد الإلكتروني : helpdesk@qu.edu.qa

الموقع : <http://its.qu.edu.qa/>

ساعات العمل:

7:30 ص إلى 7:30 م، أيام الأحد إلى الأربعاء

8:00 ص إلى 3:00م، أيام السبت

المرافق والموارد

الألعاب الرياضية

توفر جامعة قطر للطلبة وأعضاء هيئة التدريس، والموظفين، والمجتمع الفطري مجموعة كبيرة من المرافق الرياضية والترفيهية لإثراء تجربتهم الأكاديمية. وتتوفر العديد من المعدات الرياضية وصلات الألعاب والتدريب التي تمكنهم جميعاً من قضاء وقت ممتع. وتدعم جامعة قطر العديد من المرافق الرياضية بما في ذلك ملعب كرة القدم، ومجمع الرياضيات المائية الذي يقدم مجموعة متنوعة من الآلات الرياضية لتحفيز وتنشيط القلب والأوعية الدموية، وكذلك الأوزان الحرة، والالت تخفيف الوزن، وهناك أيضاً مرافق رياضية للطلبات تحتوي مجموعة واسعة من الألعاب والأنشطة، وصالة للألعاب الرياضية.

مبنى البنات الرئيسي 106 و 161	7:00 ص - 7:00 م و 7:00 ص - 6:30 م
كلية الآداب والعلوم 1 و 2	7:00 ص - 7:00 م و 7:00 ص - 4:30 م
مبنى الأنشطة - بنات	7:00 ص - 4:30 م
مجمع المواقف	7:00 ص - 7:00 م
مبنى الصالة الرياضية	7:30 ص - 4:00 م
كلية الإدارة والاقتصاد	7:00 ص - 8:30 م
كلية التربية	7:00 ص - 7:00 م
أنشطة البنات	7:00 ص - 9:30 م
مجمع المطاعم	7:30 ص - 7:00 م
المكتبة الجديدة	7:00 ص - 9:30 م
البنين	
كلية الهندسية - ممر رقم 8	7:00 ص - 8:00 م
مبنى البنين الرئيسي 135 و 138	7:00 ص - 7:00 م و 7:00 ص - 4:30 م
مبنى الأنشطة للبنين	7:00 ص - 6:00 م
مبنى التأسيسي - بنين	7:00 ص - 4:00 م
كلية الإدارة والاقتصاد	7:00 ص - 8:30 م
مجمع الرياضات المائية	9:30 ص - 9:00 م
المكتبة الجديدة	7:00 ص - 9:30 م

وجميع هذه المرافق متاحة طوال أيام الأسبوع من 8:00 صباحاً حتى 10:00 مساءً. لمزيد من المعلومات، يرجى الاتصال بقسم الرياضة والترفيه على sports@qu.edu.qa أو 44033800.

الخدمات المصرفية

يتوفر للطلبة والموظفين سهولة الوصول إلى الخدمات المصرفية من خلال فرعين للبنوك المحلية وعدد من أجهزة الصراف الآلي في المواقع الرئيسية بالحرم الجامعي. ويقدم بنك قطر الوطني وبنك الريان مجموعة كاملة من الخدمات، وفروعهما بالحرم الجامعي مفتوحة طوال أيام الأسبوع من 8:00 صباحاً إلى 1:00 ظهراً.

مكتبة بيع القرطاسية

تقع المكتبة في مبنى مجمع المطاعم في قسم الطالبات، وتبيع مجموعة واسعة من القرطاسية واللوازم الدراسية الأخرى، وأدوات الدراسة والبحث، وعلب الطلاء والمواد الفنية، والكتب باللغتين العربية والإنجليزية، فضلاً عن المجالات ومستلزمات الحواسيب. كما تقدم خدمات تصوير الوثائق.

الكتب الدراسية

توفر قسم الكتب الدراسية لكل من أعضاء هيئة التدريس والطلبة كافة الكتب الدراسية والإلكترونية المصممة لدعم المناهج الدراسية الخاصة بهم. وكجزء من مبادرة الجامعة لتعزيز اكتساب المهارات التعليمية وتعزيز البحوث، تسهم الجامعة بنسبة 50% من السعر الاجمالي للكتب الدراسية والإلكترونية التي يفوق سعرها 50 ريال قطري. ولمزيد من المعلومات، يرجى زيارة الرابط:

<http://www.qu.edu.qa/students/services/textbooks/index.php>

الخدمات الغذائية

تقدم جامعة قطر مرافق واسعة لتناول الوجبات داخل حرمها الجامعي وهي تتناسب العديد من الاذواق. يضم قسم البنات مجمع المطاعم و 14 كافيتيريا. بينما يضم قسم البنين 9 كافيتيريات منفصلة. كما يضم الحرم الجامعي مقاهي عالمية مثل ستاركس، وكوفي تايم، وكوفي بين وتي ليف، وكوستا.

المقر الرئيسي: مجمع المطاعم، طابق الميزانين، المكتب رقم 2.

الهاتف: 4403-3865\5970\5975

البريد الإلكتروني: foodservices@qu.edu.qa

حساب تويتر: @QUFSS

حساب الفيسبوك: www.facebook.com/QUFSS

ساعات العمل (قسم الخدمات الغذائية): الأحد - الخميس 7:30 ص - 2:30 م

ساعات العمل (منافذ توفير الخدمات الغذائية):

الكافيتيريا	مواعيد بدء وانتهاء الدوام
البنات	

معامل الكمبيوتر

يتوفر عدد كبير من معامل الكمبيوتر في جميع أنحاء الحرم الجامعي لبحوث الطلبة والواجبات الجامعية. ويجب على الطلبة الاتصال مباشرة بالأقسام الأكاديمية للحصول على معلومات محددة تتعلق بمعامل الكمبيوتر الفردية والمصادر الخاصة بكل كلية.

مراكز خدمات الطباعة والتصوير

توفر جامعة قطر خدمات النسخ، والطباعة، والتغليف الحراري، والمسح الضوئي في المراكز، والتي تقع في مباني الأنشطة الخاصة بالطالبات والطلاب وفي مبنى المكتبة. ويمكن للطلبة أيضاً استخدام خدمة الطباعة أونلاين من خلال البوابة الإلكترونية للجامعة. لمزيد من المعلومات، يرجى زيارة الرابط أدناه:

http://www.qu.edu.qa/ar/students/services/primary_services/copy_center.php

قاعات الإنترنت

تتوفر قاعات الإنترنت للطلبة في مباني الأنشطة الطلابية في قسمي البنين والبنات، وتوفر قاعات الإنترنت أيضاً الاتصال اللاسلكي بالإنترنت، وهي متاحة طوال أيام الأسبوع من 8:00 صباحاً إلى 05:00 مساءً. لمزيد من المعلومات، يرجى زيارة الرابط أدناه:

البحثة لعلوم المواد الهندسية في دولة قطر، ويهدف إلى تطوير قاعدة معلوماتية في مجال التصميم، والتوليف، والتوصيف وكذلك المعالجة الذكية للمواد المتقدمة.

ولتلبية احتياجات التطبيقات التكنولوجية المحتملة، يهتم مركز المواد المتقدمة بالبحوث التطبيقية في مجالات تقنية النانو، والمركبات، والتآكل نتيجة التفاعلات الكيميائية أو الإلكترونية، ومواد البناء، وتقييم دورة الحياة. وقد نفذ المركز أيضاً برنامجاً متكاملًا لتدريب الخريجين ركز على كلا من توليف وتوصيف المواد والتقنيات التي تغطي مجموعة واسعة من المواد والتحقيقات التجريبية. وعلاوة على ذلك فإن مركز المواد المتقدمة يقدم خدمات المسؤولية المجتمعية وكذلك الدورات التدريبية المهنية للشركات الصناعية. لمزيد من التفاصيل والتطبيقات، يرجى زيارة موقع المركز التالي:

<http://www.qu.edu.qa/offices/research/CAM/index.php>

مركز الدراسات البيئية

يقود مركز الدراسات البيئية العديد من جوانب التحليل البيئي على النباتات والحيوانات في المناطق الطبيعية الهامة. وغالبًا ما تتعاقد الحكومة أو المؤسسات الخاصة خارج الجامعة مع المركز لتقييم الاستشارات وتقييم الأثر المحتمل للتنمية الصناعية. ويستخدم المركز مجموعة واسعة من المعدات التقنية، بما في ذلك سفينة الأبحاث المتطورة لإجراء التجارب وجمع البيانات.

مركز أبحاث الغاز

يدعم مركز أبحاث الغاز اتحاد كبير من الشركات الصناعية الوطنية والمتعددة الجنسيات، ويتناول معالجة المشاكل والتحديات والفرص التي تواجه قطاع معالجة الغاز في دولة قطر. ويقوم المركز بإجراء البحوث والتطوير في المجالات المتعلقة باحتياجات أعضاء الاتحاد، ويقوم بتوجيه موارده نحو مجالين: إدارة الأصول/ تحسين العمليات، والتنمية المستدامة. ويقدم مركز أبحاث الغاز برنامجًا تدريبيًا مكثفًا بالإضافة إلى الانخراط مع المجتمع ككل من خلال المسابقة السنوية "غازنا GASNA".

مركز الكندي لبحوث الحوسبة

يدعم مركز الكندي لبحوث الحوسبة الأبحاث العلمية في مجال علوم وهندسة الحاسب وتكنولوجيا المعلومات في جامعة قطر عن طريق تعزيز جودة البرامج البحثية لمعالجة القضايا ذات الصلة، وتفعيل دور الباحثين والطلاب في جامعة قطر، والاستفادة من الشراكات المحلية والدولية القائمة. كما يقوم المركز بإجراء بحوث على طراز عالمي تهدف لخدمة مجتمع الجامعة والمجتمع القطري. اسم المركز (KINDI) هو اختصار يرمز إلى الذكاء المعرفي، والبيانات الشبكية، والبحوث متعددة التخصصات والتي تمثل أبرز موضوعات المركز. كما يشير اسم المركز إلى أحد أشهر علماء المسلمين وهو أبو يوسف يعقوب ابن إسحاق الكندي والذي كان طبيباً ورائداً في مجال التشفير مما انعكس على مجالين من مجالات تخصص المركز وهما المعلوماتية الصحية والأمن الإلكتروني.

http://www.qu.edu.qa/ar/students/services/primary_services/net_hall.php

الخزائن

توفر جامعة قطر خزائن في مختلف المباني في أقسام الطلاب والطالبات. لمزيد من المعلومات، يرجى زيارة الرابط أدناه:

<http://www.qu.edu.qa/ar/students/services/lockers/index.php>

بطاقة الطالب الجامعية

بطاقة الطالب الجامعية هي جزء من برنامج البطاقة الواحدة، وتستخدم بشكل أساسي في الحرم الجامعي كبطاقة تعريفية كما تلبى كذلك أغراضًا أخرى، مثل: الدخول إلى مرافق الجامعة، واستعارة مواد المكتبة، وشراء الكتب من قسم الكتب الدراسية، بالإضافة إلى الحصول على العديد من الخدمات الأخرى في الجامعة. للحصول على معلومات إضافية بخصوص بطاقة الطالب الجامعية، يرجى زيارة موقعنا على الرابط التالي:

http://www.qu.edu.qa/ar/students/services/uni_id_card/index.php

[p](#)

المسجد

لا يقتصر دور مسجد الجامعة فقط كمركز ديني، ولكنه معلم معماري يقع على حافة الحرم الجامعي، وفيه يتجسد تراث دولة قطر. وعلى الرغم من أن قسم الطالبات لا يوجد فيه مسجد مركزي أو مكان مخصص للصلاة، إلى أن غرف الصلاة تتوفر في العديد من المباني وهي مؤثثة بشكل مناسب لإقامة الصلوات ومخصصة للإثبات فقط.

مكتب البريد

مكتب البريد في الحرم الجامعي هو فرع من فروع كيوبوست، والذي يقدم مجموعة متنوعة من الحلول لتلبية الاحتياجات البريدية للطلبة أو لهيئة التدريس، سواء أكانت إرسال البريد العاجل أو الطرود أو البريد الدولي. ويقع هذا المكتب في مبنى أنشطة الطالبات.

وحدات ومراكز ومعاهد البحث

تلتزم جامعة قطر بسعيها الراسخ في دعم التقدم العلمي، حيث تستضيف عدداً كبيراً ومتزايداً من مراكز الأبحاث المتطورة والمرافقة المجهزة لتساهم بصورة ملموسة نحو تحقيق التقدم إقليمياً وعالمياً. يوجد في جامعة قطر أربعة مراكز أبحاث: وحدة المختبر المركزي، ومركز أبحاث الغاز، ومركز الدراسات البيئية، ومركز المواد المتقدمة ومركز الكندي لبحوث الحوسبة.

مركز المواد المتقدمة

تم تأسيس المركز باعتباره مركز بحثي متعدد التخصصات، وهو يجمع بين أحدث الأجهزة والمرافق والموظفين الخبراء. ومركز المواد المتقدمة هو محور الأنشطة

توفر وحدة المختبر المركزي الدعم التحليلي والتقني، والاستشارات لخدمات الأنشطة البحثية واحتياجات الاختبار. وتعمل الوحدة أيضاً على تحسين ورفع مستوى الأداء العملي للموظفين الفنيين والطلبة، وكذلك لتوفير التدريب العملي في استخدام الأدوات التحليلية لأعضاء الجامعة.

مكتب البحث الأكاديمي

أنشئ مكتب البحث الأكاديمي في عام 2007، ويعمل تحت مظلة مكتب نائب رئيس الجامعة لشؤون البحث. ومنذ ذلك الحين، عمل مكتب البحث الأكاديمي كمصدر حيوي لهيئة التدريس فيما يتعلق بإعداد وتقديم المقترحات، والمصادر، وفرص التمويل، ومراجعة الميزانيات، والنقيد بسياسات وإجراءات الجامعة والرعاة، وتعزيز التكنولوجيا في الجامعة.

مكتب إدارة الجودة

يسعى مكتب إدارة الجودة لتعزيز الفعالية المؤسسية، وتوسيع قدراتها، وغرس ثقافة التحسين المستمر والأداء المتميز، وذلك بالتعاون مع نائب رئيس الجامعة لشؤون البحث، والإدارة العليا وموظفي المراكز والوحدات التابعة لمكتب نائب رئيس الجامعة لشؤون البحث.

وكان مكتب إدارة الجودة قد أنشئ لضمان وجود سياسات وممارسات إدارية متسقة، والربط بين الاختبار ونتائج مراقبة الجودة، وتشجيع أفضل الممارسات في مجال تبادل الخبرات، والقضاء على الازدواجية في الجهود. إن مكتب إدارة الجودة يعمل على المساعدة في توجيه المراكز والوحدات في رحلتهم نحو التميز في الأداء. ومن أجل تحقيق أداء متميز، يعمل المكتب مع مراكز البحوث والوحدات للقيام باستثمارات مثمرة في مصادرنا القيمة، وعلى رأسهم أبناء الوطن، بحيث نترجم رسالة جامعة قطر بتقديم خدمات عالية الجودة لعملائنا.

معهد البحوث الاجتماعية والاقتصادية المسحية

تأسس معهد البحوث الاجتماعية والاقتصادية المسحية في عام 2008 ويعمل تحت مظلة مكتب رئيس الجامعة. وتتمحور رسالته حول إجراء البحوث عالية الجودة بشأن القضايا المتعلقة بتنمية ورفاه المجتمع القطري في المجالات الاجتماعية والاقتصادية والثقافية. ومع وجود وحدة مسح متطورة للعمليات وموظفين ذوي الخبرة من الباحثين ومساعدتي الباحثين، يقوم معهد البحوث الاجتماعية والاقتصادية المسحية بإجراء دراسات وطنية وإقليمية تستند إلى أفضل الممارسات في مجال البحث المسحي. وهو يزود هيئة التدريس والطلبة المهتمين بمنصة للتعاون في مشاريع متنوعة مع المواضيع التي تتراوح بين التعليم والقيم إلى النوع الاجتماعي والصحة وهجرة اليد العاملة.

ويتم تشجيع الطلبة الراغبين في متابعة البحوث في الجامعة لزيارة ومعرفة المزيد عن هذه المراكز، والعمل مع المديرين لتطوير المشاريع التي تتناسب مع أهدافهم. وتقدم جامعة قطر عدداً من المنح ومصادر التمويل، بالإضافة إلى دورها البارز في الحصول على المنح الخارجية والاعتراف من الهيئات المتخصصة مثل برنامج الأولويات الوطنية للبحث العلمي وبرنامج خبرة الأبحاث للطلبة الجامعيين. وتتوفر معلومات إضافية على موقع الجامعة على الرابط التالي:

مكتب التعليم المستمر

يعتبر المكتب حلقة الوصل بين الجامعة والمجتمع. ويقوم المكتب بتحديد وتلبية الاحتياجات التدريبية الفعلية للمجتمع من خلال برامج تدريبية متخصصة، بالإضافة إلى برامج التحضير والتأهيل للشهادات المهنية والدولية، ويمكن المجتمع من الاستفادة من الخبرات والتجارب والمصادر المتاحة في الجامعة.

منذ إنشاء مكتب التعليم المستمر في عام 1995، قدم المكتب دورات وورش عمل جرى تصميمها خصيصاً للتعليم المستمر، وذلك بالتعاون مع الأقسام الأكاديمية المختلفة. وعلى امتداد عدة سنوات، أظهرت البرامج التدريبية المبنية على الاحتياجات الفعلية للمجتمع، حجم الطلب المتزايد من قبل الأفراد والمؤسسات لمزيد من هذه البرامج.

يقدم المكتب البرامج التالية :

برامج عامة

يتم تقديم مقررات باللغة الإنجليزية (التجارية أو العامة) وباللغة العربية. وهي متوفرة لكل من جامعة قطر والجمهور عامة. التسجيل والوثائق الخاصة بالمقرر موجودة على الإنترنت.

عقود (خاصة)

وهي مقررات محددة يتم وضعها حسب احتياجات الهيئات الحكومية أو الخاصة، على أن يكون هناك حد أدنى لعدد الحضور، وهذه المقررات ليست متاحة لأي شخص يعمل في جهة أخرى غير الجهة الطالبة.

برامج تمنح شهادات

يتوفر عدد من البرامج التي تمنح شهادات معينة مثل (CPA ، ICDL ، وغيرها) التي تؤهل للعمل وتعزز الكفاءة الشخصية. وهي متاحة للجمهور، ويمكن دراستها من قبل الأفراد في المنزل. لمزيد من المعلومات حول هذه البرامج وكيفية التقديم، يرجى زيارة موقع مكتب التعليم المستمر على الرابط التالي:

http://www.qu.edu.qa/offices/ceo/programs/certificate_programs/index.php

مكتبة الجامعة

تحتضن جامعة قطر مكتبة حديثة لتلبية احتياجات الطلبة والموظفين والمجتمع القطري. وهي كمؤسسة ملتزمة بالتميز الأكاديمي فضلاً عن حفاظها على الثقافة العربية وتوسيع انتشارها.

تم تشييد مبنى المكتبة الجديد في أكتوبر 2012، وهو مصمم لمجاراة التوسع في البرامج الأكاديمية بجامعة قطر وتزايد أعداد الطلبة. تقع المكتبة في الجزء المستحدث من الحرم الجامعي، وتتألف من خمسة طوابق مصممة لسعة قصوى تبلغ مليون

مجلد. وخصص الطابقان الأرضي والأول للنبات وأعضاء هيئة التدريس، والموظفين، والزوار، في حين تم تخصيص الطابق الثاني للبينين.

ويستطيع أعضاء هيئة التدريس بالجامعة، والموظفين والطلبة استعارة، وحجز، وحتى طلب الكتب من المكتبات الأخرى من خلال خدمات الإعارة التبادلية بين المكتبات. كما تتوفر في المكتبة خدمات التصوير والخدمات المرتبطة بمكتبة المعلومات خلال ساعات العمل الرسمية من 7:30 صباحاً حتى 10:00 مساءً خلال أيام الأسبوع ومن الساعة 8:00 صباحاً حتى الثالثة عصراً أيام السبت. كذلك تحتوي مكتبة جامعة قطر على مجموعة مهمة من المصادر الإلكترونية، بما في ذلك الاشتراك في العديد من الدوريات الأكاديمية، والكتب والمطبوعات الإلكترونية الأخرى. ويمكن الوصول إلى هذه المصادر من خلال موقع المكتبة الإلكتروني من داخل الجامعة ومن خارجها، ولمزيد من المعلومات عن المكتبة وخدماتها، يرجى زيارة الرابط التالي: <http://library.qu.edu.qa>

العيادة الطبية

عيادة الجامعة هي عيادة خارجية لتقديم خدمات الرعاية الصحية الأولية للطلاب، أعضاء هيئة التدريس، الموظفين والزائرين وفقاً لسياسات المجلس الأعلى للصحة. تضم العيادة الطبية طاقم من الأطباء، الممرضات والصيادلة لتأمين السلامة للحالات الطارئة، توفير الرعاية الطبية والمساهمة في برامج التوعية الصحية لمنتسبي الجامعة.

خدمات العيادة

تقديم الإسعافات الأولية للحالات الطارئة في أماكن حدوثها. تحويل الحالات الحرجة إلى طوارئ مستشفى حمد العام بمرافقة إحدى ممرضات العيادة. تقديم الخدمات العلاجية للحالات المرضية والتي تشمل إجراء الكشف الطبي، وصف وصرف العلاج المناسب.

خدمة متابعة الحوامل للتعويض عن الحمل وجنينها أثناء الحمل. برنامج الرعاية الصحية لأطفال مركز الطفولة المبكرة. تحويل المرضى للعيادات التخصصية المختلفة التابعة للمجلس الأعلى للصحة. توفير الدعم الطبي اللازم خلال فترات الامتحانات، وفعاليات الجامعة وأيام التخرج إذا اقتضت الحاجة.

المساهمة في نشر الوعي والتثقيف الصحي بين منتسبي الجامعة من خلال: تنظيم وإقامة الندوات وورش العمل الصحية. توفير النشرات والكتيبات وتقديم الاستشارات الطبية.

الموقع ومواعيد العمل وأرقام الهواتف

رقم الطوارئ: : (974 44035050)

العيادة الرئيسية (بنات): تقع بالساحة الرئيسية بمبنى البنات، تقدم العيادة خدماتها للطالبات، الموظفين وأعضاء هيئة التدريس، بإمكان أي شخص الاتصال بالعيادة لطلب الدعم في موقعه.

مواعيد العمل: من الساعة 7:30 صباحاً – 7:30 مساءً

الاستقبال: 4403 3294 (974+)

فاكس: 4403 3286 (974+)

عيادة كلية الآداب والعلوم (بنات): تقع عند المدخل الرئيسي لمبنى كلية الآداب والعلوم (بنات)، تتوفر فيها الممرضات لتقديم الخدمات الطبية الأساسية

مواعيد العمل: من الساعة 7:30 صباحاً – 2:30 عصراً

رقم الهاتف: 4403 3295 (974+)

عيادة البنين: تقع بمبنى النشاط الطلابي (بنين) – الطابق الأرضي، تتوفر فيها الممرضات لتقديم الخدمات الطبية الأساسية

مواعيد العمل: من الساعة 7:30 صباحاً – 2:30 عصراً

رقم الهاتف: 4403 3287 (974+)

السكن الطلابي

يحق للطلبة الذين يدرسون في جامعة قطر تقديم طلب للحصول على سكن طلابي. وتوفر الجامعة بيئة سليمة وآمنة للطلبة للاستمتاع بتجربتهم الأكاديمية بعيداً عن منازلهم. ويجري بناء سكن للطلبة ومجتمع للتعليم على أحدث المستويات وسوف يتوفر قريباً السكن للطلبة في الحرم الجامعي.

وفي الوقت الحاضر، تم توفير سكن الطلبة خارج الحرم الجامعي، والذي يوفر موقعاً مريحاً وبيئة تعليمية إيجابية، ووسائل نقل من وإلى الجامعة، في حين تم تأثيث الغرف بالكامل وتوفير أماكن مريحة للجلوس. وتقع الصالات والمساحات المشتركة في جميع أنحاء المبنى مما يتيح للطلبة فرصة التواجد معاً للدراسة والترفيه. يتوفر أيضاً معمل للكمبيوتر في السكن الطلابي.

ومن أجل ضمان أفضل تجربة ممكنة للجميع، قامت جامعة قطر بتطبيق مبادئ توجيهية وسياسات للسلامة، نرجو منك الاطلاع عليها في موقع الإنترنت التالي:

www.qu.edu.qa/ar/offices/housing_department

مواقف السيارات في الحرم الجامعي

تتوفر العديد من مواقف السيارات لسيارات أعضاء هيئة التدريس والموظفين والطلبة والزوار، بما في ذلك مناطق محددة خصيصاً للطلبة أو الموظفين. وتعمل الجامعة على توسيع الحرم الجامعي عن طريق إضافة المزيد من أماكن وقوف السيارات، والحد من مسافات السير على الأقدام إلى مرافق الجامعة قدر الإمكان.

الأمن والسلامة في الحرم الجامعي

تلتزم إدارة الأمن والسلامة بتوفير بيئة تعليمية آمنة للطلبة مع إبقاء مجتمع الجامعة مطمئناً على شؤون الأمن داخل الحرم الجامعي. ويتم إصدار تصاريح للزيارة خاصة بالأفراد والشركات والخريجين والمشاركين في المؤتمرات، كما تصدر تصاريح السيارات لكافة الطلبة. للحصول على معلومات إضافية، يرجى زيارة موقع إدارة العمليات والمرافق الجامعية:

<http://www.qu.edu.qa/offices/businessop/services/index.php>

المفقودات والموجودات

تعتبر خدمة المفقودات والموجودات المسئولة عن الاحتفاظ وتسليم أي مادة مفقودة داخل الحرم الجامعي. وتكون الطريقة الرسمية للإبلاغ عن المادة المفقودة إما بزيارة قسم الخدمات الطلابية بمبنى النشاط الطلابي أو عن طريق تقديم بلاغ الكتروني من خلال موقع الجامعة. لمزيد من المعلومات يرجى زيارة الرابط <http://www.qu.edu.qa/ar/students/services/lost-and-found.php>

بطاقة الطالب الجامعية

بطاقة الطالب الجامعية هي جزء من برنامج البطاقة الواحدة، وتستخدم بشكل أساسي في الحرم الجامعي كبطاقة تعريفية كما تلبي كذلك أغراضًا أخرى، مثل: الدخول إلى مرافق الجامعة، استعارة مواد المكتبة، وشراء الكتب من متجر الكتب الدراسية، بالإضافة إلى الحصول على العديد من الخدمات الأخرى في الجامعة. للحصول على معلومات إضافية بخصوص بطاقة الطالب الجامعية، يرجى زيارة موقعنا على الرابط التالي:

http://www.qu.edu.qa/ar/students/services/uni_id_card/index.php

p

خدمات المواصلات

توفر جامعة قطر خدمات المواصلات التالية:

- حافلات المواصلات للطالبات من وإلى الجامعة.
- حافلات المواصلات بين السكن الطلابي والجامعة للطلاب والطالبات.
- حافلات المواصلات للرحلات العلمية والتعليمية التي تنظمها أقسام الجامعة المختلفة.
- الجامعة اكسبريس: خدمة الحافلات المجانية التي تنقل الطلبة في أنحاء الحرم الجامعي.

للحصول على معلومات إضافية، يرجى زيارة موقع خدمات المواصلات:

<http://www.qu.edu.qa/students/services/tra/index.php>

الفصل ٣

الخدمات والدعم الطلابي

المشاركة المجتمعية وتعلم المسؤولية

تحرص جامعة قطر على تعزيز سبل التعاون بينها وبين المجتمع وذلك من خلال تشجيع الطلبة على المشاركة الفعالة وتوفير المراجع الأكاديمية لإثراء الحياة في مجتمعاتنا المحلية والوطنية والعالمية. وتهدف الجامعة، على سبيل المثال لا الحصر، إلى إعداد وتطوير مشاريع وطرق جديدة تكون المشاركات المجتمعية فيها محورًا مركزيًا في مخرجات عملية التعلم. إضافة إلى تحسين المشاريع والطرق الحالية والقائمة عن طريق دمج المشاركة المجتمعية من ذوي الخبرة، وإيجاد مبادرات جديدة لتشجيع الكليات والتخصصات المتنوعة للعمل معًا في برامج ومشاريع مجتمعية مشتركة تهدف إلى تعزيز المشاركة الاجتماعية البناءة. وتتيح مثل هذه الطرق والمشاريع الفرصة للطلبة لتطبيق المعرفة النظرية التي اكتسبوها أثناء دراستهم إلى واقع عملي واستيعاب التعقيدات المرتبطة بعملية إيجاد حلول عملية للمشكلات في الحياة الواقعية، وبالتالي يتم إعداد هؤلاء الطلبة وتأهيلهم ليكونوا قادة مدنيين أكفاء وأعضاء فاعلين في المجتمع.

الأنشطة الطلابية

تهدف إدارة الأنشطة الطلابية إلى تعزيز رسالة جامعة قطر وتحسينها من خلال خلق بيئة فعالة للطلبة تمكنهم من الوصول إلى أفكار جديدة واكتساب مهارات القيادة والمشاركة الإيجابية في عملية التعلم وبناء مجتمعهم. ومن خلال الفرص والخبرات الأكاديمية مثل الأندية والمنظمات الطلابية والفعاليات والأنشطة الرياضية والترفيهية، والتعليم متعدد الثقافات والمشاركة المدنية وتطوير مهارات القيادة، يكتسب الطلبة مهارات قيمة ومعرفة عملية ستستمر معهم طوال فترة دراستهم في جامعة قطر وفيما بعد في حياتهم المهنية كقادة مستقبليين لدولة قطر. يمكنكم التواصل معنا على البريد الإلكتروني: studentactivities@qu.edu.qa

الحياة الطلابية

فعاليات الحرم الجامعي

يتم تشجيع جميع الطلبة على تطوير إمكاناتهم الشخصية، والأكاديمية الفريدة من نوعها من خلال المشاركة في مجموعة واسعة من الأنشطة والبرامج والفعاليات التي ترعاها الجامعة، والتي تجمع بين الثقافة والتعلم والترفيه. وتشمل مثل هذه الفعاليات على: احتفال اليوم الوطني، والقرية الثقافية، والملتقى السنوي للأندية الطلابية، بالإضافة إلى مجموعة واسعة من الفرص اللاصفية الأخرى والتي يتم الإعلان عنها في الحرم الجامعي على مدار العام. شارك معنا في فعاليات وأنشطة الحرم الجامعي وقم بإثراء حياتك الدراسية.

الرياضة والترفيه

تقدم الجامعة للطلبة والخريجين ولهيئة التدريس والموظفين مجموعة واسعة من الفرص لممارسة الرياضات التنافسية والترفيهية. على مدار العام، يتم منح الطلبة الفرصة للتنافس ضد الفرق الأخرى في الجامعة، والفرق من جامعات أخرى، أو المجتمع المحلي.

وقد صممت هذه البرامج لتعزيز مناخ العمل كفريق وفرص القيادة لجميع المشاركين. كذلك، توفر الجامعة دورس تعليمية في السباحة، والإسعافات الأولية، اللياقة البدنية وغيرها من الدروس التي تهم الطلبة. بالإضافة إلى ذلك، تتوفر في كثير من الأحيان ورش عمل ودورات تدريبية وبرامج صحية معتمدة في مجموعة متنوعة من المجالات.

وعلاوة على ذلك، تتيح الجامعة إمكانية استخدام ثلاثة مرافق رياضية مجهزة تجهيزًا جيدًا، بما في ذلك الاستاد الرياضي، ومجمع الرياضات المائية للرجال، ومجمع رياضي داخلي للطلاب. ويضم المجمع المائي حمام غطس وحمام سباحة أولمبي، وحمام سباحة لتدريب الأطفال. ويمكن ممارسة مجموعة متنوعة من الرياضات في الملاعب بالهواء الطلق، بما في ذلك كرة المضرب والكرة الطائرة، وكرة السلة. كما يتوفر ملعب لكرة القدم ومسار للركض متاحين لاستخدام الطلبة على مدار العام. كما توجد صالة للألعاب الرياضية مجهزة تجهيزًا جيدًا ولها القدرة على استيعاب عدد كبير من الرياضات الداخلية والفرص والفعاليات الترفيهية.

وتتوفر ألعاب تنس الطاولة، والبيلياردو، والشطرنج، والألعاب الترفيهية الأخرى في مباني الأنشطة الطلابية. وتتوفر أيضًا فرص الاشتراك اليومي أو السنوي لمجتمع جامعة قطر والجمهور مقابل رسوم رمزية. لمزيد من المعلومات أو الاستفسارات يرجى التواصل على : sports@qu.edu.qa

برامج التعليم العالمي والتبادل الطلابي

يتمتع طلبة جامعة قطر بالعديد من البرامج والرحلات المتنوعة التي تمكنهم من استكشاف المؤسسات والثقافات الأخرى حول العالم. وتقوم إدارة الأنشطة الطلابية بتسهيل ودعم تبادل الطلبة إلى وخارج الجامعة، بالإضافة إلى الطلبة المشاركين في البرامج المدعومة من قبل جامعة قطر.

وهناك فرص عديدة ومتنوعة متاحة خارج الحرم الجامعي، بما في ذلك:

- المؤتمرات الأكاديمية/البحثية حيث يمثل الطلبة جامعة قطر من خلال تقديم أبحاثهم في مختلف المحافل إقليمياً ودولياً.
- الرحلات الثقافية/التعليمية حيث يزور بعض طلاب جامعة قطر المختارين المؤسسات التعليمية المرموقة. ويستجيب طلاب هذه المؤسسات بالمثل من خلال زيارة جامعة قطر. ومثال على هذا النوع من البرامج برنامج كلية السلام في ولاية كارولينا الشمالية، بالولايات المتحدة الأمريكية.
- يمكن اختيار الطلبة لتمثيل الجامعة بشكل رسمي إقليمياً أو دولياً في مجال الرياضة، والأنشطة الترفيهية أو التعليمية. حالياً، يشارك طلاب جامعة قطر بانتظام في الأسبوع الثقافي العلمي بالمملكة العربية

السعودية، وكذلك في البطولات الرياضية المقامة في دول منطقة الشرق الأوسط كعمان وسلطنة عمان.

الحصول على الساعات الدراسية المكتسبة وبرامج التبادل في الخارج.

للاستفسار، يرجى التواصل عن طريق البريد الإلكتروني:

studentexchange@qu.edu.qa

بالإضافة إلى ذلك، يساعد مركز الخدمات المهنية الطلبة في الحصول على الرعاية والتدريب وفرص العمل بدوام كامل، ويوفر العديد من الموارد والبرامج والأنشطة ذات الصلة بالمسار الوظيفي. للحصول على معلومات إضافية، يرجى زيارة موقع مركز الخدمات المهنية على الرابط التالي:

www.qu.edu.qa/ar/students/services/csc/index.php

خدمات الإرشاد الطلابي

يوفر مركز الإرشاد الطلابي مجموعة من الخدمات الإرشادية والنفسية لمجتمع جامعة قطر. وتشمل هذه الخدمات "جلسات الإرشاد الفردي والجماعي" التي تساعد الطلبة على التغلب على إي معوقات (صعوبات) قد تؤثر على نجاحهم. وتجرى الجلسات الإرشادية بمراعاة الخصوصية والسرية وبمهنية عالية. ويعزز المركز النمو الشخصي والأكاديمي والاجتماعي من خلال برامج تنمية تطويرية مثل برنامج التعامل مع الذات الذي يساعد على فهم الذات وتطويرها، وبرنامج "سنة أولى نجاح" الذي يستهدف طلاب السنة الأولى لإكسابهم مهارات التكيف مع الحياة الجامعية وتعزيز ثقتهم بأنفسهم من خلال التركيز على أهمية إدارة الوقت والتعامل مع الضغوط والتغلب على الامتحانات وغيرها من المواضيع التي تصب في الهدف. وبرنامج "أفضل القراء" لتشجيع ثقافة القراءة والتفكير الناقد. وبرنامج "قدوتي" الذي يهدف لتقديم نماذج إيجابية ناجحة من المجتمع القطري لتقديمهم للمجتمع الطلابي. كما يستضيف المركز متخصصين لتقديم ورش عمل حول مواضيع مختلفة تصب في تحقيق الأهداف التي يصبو إليها المركز. ويوفر المركز مصادر تعليمية من كتب ومقالات تساعد الطلاب في تطوير قدراتهم الشخصية من خلال جهدهم الذاتي. كما يحرص المركز على تعزيز التواصل والتعاون مع المراكز والمؤسسات المجتمعية المتخصصة في المجال الاجتماعي والنفسية، مثل مراكز الاستشارات النفسية والعائلية. ويحرص المركز على توطيد أسس التعاون والتنسيق مع المرافق والمراكز المختلفة داخل الجامعة.

يستطيع الطلاب حجز المواعيد عبر الإنترنت، أو شخصياً، أو عبر الهاتف. للمزيد من المعلومات المتعلقة بتلك الخدمات، يرجى زيارة الموقع الإلكتروني

<http://www.qu.edu.qa/students/services/scc>

حساب تويتر: @QUSCC

حساب انستغرام: @QUSCC

حساب الفيسبوك: @QUSCC

قسم خدمات الالتحاق في التعليم العالي

يعتبر قسم خدمات الالتحاق في التعليم العالي حلقة الوصل لجميع الطلبة والخريجين للإجابة عن الاستفسارات العامة والخدمات المتعلقة بالقبول والتسجيل.

يمكنكم التواصل مع القسم على:

• البريد الإلكتروني: onestop@qu.edu.qa

• الهاتف: 4403-7979

• زيارة الدور الأرضي بمبنى القبول والتسجيل.

خدمات الدعم الأكاديمي

يقدم مركز دعم تعلم الطلاب خدمات الدعم الأكاديمي لطلبة البكالوريوس والبرنامج التأسيسي في جامعة قطر. ويمثل المركز بيئة داعمة تمكن الطلبة من الحصول على المساعدة في المقررات الدراسية وواجبات الكتابة ومساعدتهم على التأقلم على الحياة الأكاديمية بالجامعة بالإضافة إلى ذات معدلات الرسوب العالية. كذلك يمكن للطلبة الذين يسعون لتحسين أدائهم الأكاديمي الحصول على خدمات التوجيه الأكاديمي من الموظفين المختصين في المركز. وقد تم تصميم جميع برامج وخدمات المركز بحيث تساعد الطلبة في أن يصبحوا متعلمين مستقلين وناجحين من خلال تحسين مهارات الدراسة وتعزيز الثقة بالنفس وتحسين مستويات المعرفة بالمقررات الدراسية وتشجيع الموقف الإيجابي تجاه التعليم وإعداد الطلبة للتعلم مدى الحياة.

يتكون قسم الدعم الأكاديمي بالمركز من ثلاث وحدات هي: معمل الرياضيات ومعمل اللغات ومعمل النجاح الأكاديمي. يوفر معمل الرياضيات جلسات تعلم بصورة فردية أو مجموعات مراجعة لمقررات الرياضيات بالإضافة إلى مصادر دراسية متنوعة تتعلق بالرياضيات. ويساعد معمل اللغات الطلبة على اكتساب مهارات الاستماع والقراءة والتحدث باللغتين العربية والإنجليزية. ويقدم معمل النجاح الأكاديمي الدعم للطلبة المسجلين في مقررات المتطلبات العامة والمقررات العلمية المعروفة تاريخياً بصعوبتها، هذا بالإضافة إلى مساعدة الطلبة في تطوير مهاراتهم الدراسية.

يتكون قسم دعم الكتابة بالمركز من معمل الكتابة باللغة العربية ومعمل الكتابة باللغة الإنجليزية. ويهدف هذان المعملان بشكل رئيسي إلى مساعدة الطلبة على الكتابة بشكل أفضل من خلال تقديم جلسات تعليمية تركز على تحسين مهارات الكتابة لديهم. كما يتلقى الطلبة أيضاً المساعدة في كل مرحلة من عملية الكتابة بدءاً من تكوين الأفكار وانتهاء باستكمال المسودة الأخيرة. ولا تشمل الخدمات المقدمة التحرير أو المراجعة أو التصحيح أو القيام بالواجب المنزلي للطلبة. إلا أن هناك مختصين ومدرسي أقران سيرشدونهم ويوجهونهم ويحيونهم على ملاحظاتهم الخاصة بهم أو واجبات معينة.

يقع مركز دعم تعلم الطلاب في مبنى أعضاء هيئة التدريس ومبنى الأنشطة الطلابية (بنات)، وتقدم جميع الخدمات مجاناً لطلبة الجامعة.

لمزيد من المعلومات حول خدمات الدعم الأكاديمي بالجامعة، يرجى زيارة موقع

الإنترنت لمركز دعم تعلم الطلاب:

<http://www.qu.edu.qa/students/services/slsc/index.php>

الخدمات المهنية

يوفر مركز الخدمات المهنية الإرشاد والتدريب، وخدمات التطوير المهني، ويساعد أيضاً على إعداد الطلبة للمشاركة والمنافسة للحصول على أفضل الفرص الوظيفية. كما يقوم بتوفير فرص التوظيف الطلابي لطلبة الجامعة خلال دراستهم في الجامعة.

الأمر على تصريح دخول مكتبة جامعة قطر والمرافق الرياضية مثل صالة الألعاب الرياضية، وحمام السباحة، والملاعب الرياضية.

يرجى التواصل مع برنامج أولياء الأمور للحصول على المزيد من المعلومات عبر الهاتف: 4403-5967 \ 4403-3768 أو البريد الإلكتروني: parents@qu.edu.qa.

قسم الطلبة الدوليين

يقدم قسم الطلبة الدوليين خدمات الدعم المصممة لمساعدة الطلبة الدوليين في أي أمور أكاديمية أو شخصية أو مالية وما يتعلق بأمر الهجرة والجوازات، ويقدم للطلبة فرصة للانخراط في مجتمع جامعة قطر. حالياً، لدينا طلاب دوليين من حوالي 70 بلد.

وتتمثل مهمة قسم الطلبة الدوليين في رعاية شؤون الطلبة الدوليين ممن هم على كفالة الجامعة وتوفير خدمات مختلفة بكفاءة لإثراء الحياة الجامعية لهم، وهو يساعد الطلبة الدوليين على تأمين الحصول على تأشيرة الدخول وتصريح الإقامة، وتصريح الخروج، وإصدار تذاكر الطيران السنوية لطلاب المنح الدراسية الذين تشمل منحهم على هذه الميزة، وإصدار خطابات رسمية باسم الكفيل (جامعة قطر)، وتنسيق الإقامة مع إدارة السكن الطلابي في جامعة قطر.

ويشرف قسم الطلبة الدوليين أيضاً على القبول في برنامج اللغة العربية لغير الناطقين بها. للحصول على معلومات إضافية، يرجى زيارة موقع قسم الطلبة الدوليين على الإنترنت على الرابط التالي:

www.qu.edu.qa/ar/students/services/is/index.php

اليوم التعريفي للطلبة الجدد

اليوم التعريفي للطلبة الجدد هو فعالية لمدة يوم كامل مصممة لمساعدة طلاب البكالوريوس والبرنامج التأسيسي للتعرف على الفرص المختلفة التي توفرها جامعة قطر.

وخلال أنشطة وفعاليات اليوم التعريفي، يقسم الطلاب إلى مجموعات حسب كلياتهم، مما يتيح لهم الفرصة للتعرف على برامجهم الأكاديمية وتكوين علاقات جيدة مع زملائهم في الكلية والمرشدين الأكاديميين.

يعد حضور اليوم التعريفي للطلبة الجدد في البرنامج التأسيسي ومرحلة البكالوريوس إلزامياً. لن يتمكن الطلاب الذين لم يحضروا البرنامج التعريفي من التسجيل في المقررات الدراسية أو حضور المحاضرات للفصل الدراسي الذي تم قبولهم فيه، وعليهم التقدم للقبول من جديد في المستقبل. لمزيد من المعلومات، يرجى زيارة موقع اليوم التعريفي للطلبة الجدد:

www.qu.edu.qa/ar/students/admission/new_student_orientation.php

ذوي الاحتياجات الخاصة

تلتزم جامعة قطر بتوفير الفرص التعليمية لجميع الطلبة المؤهلين أكاديمياً. ويتم بذل كل جهد ممكن لضمان الوصول العادل والمناسب للبرامج والخدمات والمرافق والأنشطة للطلبة من ذوي الاحتياجات الخاصة. ويوفر مركز ذوي الاحتياجات

التواصل مع الطلبة

يوفر قسم التواصل مع الطلبة نقطة مرجعية واحدة لجميع استفسارات الطلبة العامة، يتم التواصل بين الأقسام والطلاب من خلال مكتب الاستقبال، ومركز الاتصال الطلابي، والحسابات الرسمية لجامعة قطر على مواقع التواصل الاجتماعي (فيسبوك وتويتر). بالإضافة إلى ذلك، يقدم قسم التواصل خدمة جولة الحرم الجامعي "اكتشف جامعة قطر" للتعرف على مباني وخدمات جامعة قطر. يمكن للطلبة الاتصال بقسم التواصل مع الطلبة من خلال:

- البريد الإلكتروني: studenthelp@qu.edu.qa
- الهاتف : 4403 4444
- الزيارة الشخصية لقسم التواصل مع الطلبة

لمزيد من المعلومات، يرجى زيارة الرابط التالي:

<http://www.qu.edu.qa/students/services/helpdesk/>

مكتب الاستقبال

مكتب الاستقبال يجيب مباشرة على الطلبة الذين يقومون بزيارته فيما يتعلق بأي أسئلة عامة. ويساعد أيضاً الطلبة على إتمام أي إجراءات قد يواجهون صعوبة فيها، بالإضافة إلى محاولة إيجاد أفضل الحلول للمشاكل المعقدة التي تحتاج إلى دراسة ومتابعة. يقع مكتب الاستقبال في مبنى القبول والتسجيل في الطابق الأرضي.

مركز الاتصال الطلابي

يتلقى مركز الاتصال الطلابي المكالمات من الطلبة الجدد، الحاليين أو طلاب الدراسات العليا، وأولياء الأمور، وأي من الجهات الخارجية، ويوفر لهم إجابات على المسائل المتعلقة بجميع الخدمات التي تقدمها الجامعة، ويقوم بتوجيههم إلى الجهات المعنية عند الضرورة. مركز الاتصال الطلابي متاح أثناء ساعات العمل في الجامعة من 7:30 ص إلى 2:30 م على الرقم: 4403-4444 لمزيد من المعلومات، يرجى زيارة الموقع التالي:

www.qu.edu.qa/ar/students/services/helpdesk/call_center.php

خدمة اكتشف جامعة قطر

هي خدمة تقدم جولة بالحرم الجامعي لجامعة قطر يقدمها قسم التواصل مع الطلبة. يسمح هذا القسم للطلبة المستجدين وأولياء أمورهم بالتعرف على الحرم الجامعي لجامعة قطر واستكشاف مبانيها وخدماتها من خلال جولات منظمة وثنائية وممتعة.

برنامج أولياء الأمور

يتيح برنامج أولياء الأمور التواصل الفعال بين الجامعة وأولياء أمور الطلبة في جامعة قطر وذلك من أجل دعم نجاح الطالب وتأكيدها لحسن نوايا الجامعة وتعزيزاً للدور المناسب لأولياء الأمور في مجتمع الحرم الجامعي. ويقوم البرنامج بتنظيم عدة فعاليات لأولياء الأمور بما فيها اللقاء التعريفي لأولياء الأمور، وورش العمل التعليمية، بالإضافة إلى الرد على استفسارات أولياء الأمور. كما يحصل أولياء

الخاصة الخدمات وأساليب الدعم التي صممت خصيصًا لتلبية الاحتياجات الفردية للطلبة طوال مدة تواجدهم في الجامعة.

ويتم حالياً تقديم خدمات الدعم للطلبة من ذوي الإعاقات البصرية (العمى أو ضعف البصر)، وذوي الإعاقات الجسدية، وصعوبة القراءة (الديسلكسيا)، ومن يعانون صعوبات في النطق والسمع (الطلبة من غير الصم ولكن يستخدمون السماعات). يلبي المركز أيضاً احتياجات الطلبة الذين يعانون مشكلات أو إصابات مؤقتة. وتتضمن بعض الخدمات والتسهيلات - قاعات لتقديم الاختبارات، واستخدام التكنولوجيا المساعدة، وتوفير طلبة مساعدين لتدوين المحاضرات أو تقنيات تدوين الملاحظات، والبدائل لتنسيق النصوص للمواد المطبوعة، وألوية التسجيل في المقررات، والحصول على دعم أعضاء هيئة التدريس لضمان التسهيلات الأكاديمية المناسبة.

للحصول على معلومات إضافية حول الخدمات التي يقدمها مركز ذوي الاحتياجات الخاصة، يرجى زيارة الرابط:

www.qu.edu.qa/ar/students/services/special_needs/index.php

القبول في جامعة قطر

يتم النظر في الطلبات المقدمة من الراغبين بالدراسة، والذين ينطبق عليهم الحد الأدنى من متطلبات القبول في جامعة قطر. ويراعى الحد الأدنى من متطلبات القبول والمؤهلات الأكاديمية التي تضمن نجاح الطالب خلال فترة دراسته. وعند القبول تأخذ جامعة قطر في الاعتبار، بالإضافة إلى هذه المؤهلات، القدرة الاستيعابية لكل كلية أو برنامج بالإضافة إلى احتياجات دولة قطر، ويتم قبول الطلاب على أساس تنافسي في الفصل الدراسي الذي تقدموا للالتحاق فيه.

متطلبات الثانوية العامة

تقبل جامعة قطر بشكل عام خريجي المدارس الثانوية من مختلف البرامج الدراسية، ممن أنهوا اثني عشر عاماً دراسياً على الأقل، وذلك طبقاً للمتطلبات الواردة أدناه. على أنه لا بد من ملاحظة أن هذه المتطلبات قد تتغير بحسب مستوى المتقدمين والقدرة الاستيعابية لكل كلية. علاوة على ذلك، فإن المتطلبات تختلف بحسب الكلية، حيث يحق للكليات وضع شروط إضافية للحد الأدنى من متطلبات القبول المذكورة أدناه قبل قبول الطالب.

شهادة الثانوية العامة القطرية

1. المدارس الثانوية العامة

تعتمد نسبة الطالب في شهادة الدراسة الثانوية العامة عند تقدمه للقبول بالجامعة إذا كان أحد طلبة المدارس الحكومية العامة.

2. المدارس المستقلة

يُقبل حملة شهادات المدارس المستقلة بموجب نظام الشهادة الثانوية العامة بدولة قطر (QSSC) على أساس المجموع النهائي للمقررات للسنة الأخيرة بالنسبة للطلبة الحاصلين على هذه الشهادة في العام الأكاديمي 2010/2009 فما بعد. أما بالنسبة للطلبة الذين حصلوا على الشهادة المستقلة قبل العام الأكاديمي 2010/2009 فتتم معادلة شهاداتهم باستخدام جدول المعادلة المعتمدة في كل عام أكاديمي.

شهادات المدارس الخاصة والدولية

تجدون أدناه الشروط العامة لمعادلة شهادات المدارس الخاصة والدولية الأكثر شيوعاً، ويمكن الرجوع إلى إدارة القبول لمزيد من المعلومات في هذا الشأن.

1. نظام المعدل التراكمي (GPA)

لابد لخريج المدرسة الثانوية الأمريكية أو لحملة شهادات المستوى المتقدم من تحقيق الشروط التالية:

- الحصول على دبلومة التعليم الثانوي في خطة المتطلبات العامة بمعدل (C) كحد أدنى، أو ما يعادل 2.00 من 4.00، وتحقيق الحد الأدنى من نسبة الثانوية العامة خلال السنة الأخيرة من المدرسة الثانوية.
- النجاح في ست مقررات مختلفة على الأقل، على أن تكون إحداها في تخصص العلوم (أحياء ، فيزياء ، كيمياء) والثانية في تخصص الرياضيات (جبر ، حساب مثلثات ، هندسة)، والثالثة في اللغة الإنجليزية في السنة الأخيرة أو قبل الأخيرة.

2. شهادات التعليم الثانوي البريطانية

على الطالب الذي أدى أحد امتحانات المدارس الثانوية البريطانية أن يحقق المتطلبات الآتية:

- أن يكون قد أكمل الصف الثاني عشر أو ثلاث عشرة سنة دراسية وفقاً للنظام الذي تخرج منه.
- أن يكون قد اجتاز ست مقررات على الأقل في اختبار الثانوية للنظام البريطاني IGCSE المستوى العادي (O level) بدرجة (D) على الأقل.
- أن يكون قد اجتاز مقررين على الأقل في المستوى المتقدم أو المستوى المتقدم التكميلي، أو يجمع بين مقررات المستويين بعلامة (D) على الأقل.

3. شهادة البكالوريا الدولية (IB)

- يمكن للطالب الحاصل على دبلومة كاملة في البكالوريا الدولية IB التقدم إلى جامعة قطر، شريطة اجتيازه بنجاح ست مقررات على الأقل، على أن تكون اثنتان منها في المستوى العالي والأربعة الباقية في المستوى المتقدم. ولا بد أن يحصل الطالب على مجموع كلي 24 درجة من 42 بخلاف درجات نظرية المعرفة ومقرر المقال المطول.
- بما أن إعلان النتائج الرسمية لهذا النظام المدرسي يتم بعد أن تعلن جامعة قطر عن قرارات القبول، فيمكن للمتقدمين تسليم الدرجات المتوقعة قبل الموعد النهائي، وسيتم قبولهم على أساس القبول المشروط.

4. نظام الشهادة الثانوية من المملكة العربية السعودية

تعتمد نسبة الطالب في شهادة الدراسة الثانوية العامة عند تقدمه للقبول بالجامعة بعد الحصول على الشهادة الثانوية بفروعها من المملكة العربية السعودية وكذلك اجتياز

اختبار القياس والتقييم في التعليم العالي، مع تحقيق الحد الأدنى للنسب المطلوبة من قبل التخصص/البرنامج.

القبول المشروط والمبكر

هو القبول المشروط والمبكر للدراسة في جامعة قطر للطلاب القطريين وأبناء القطريين الذين تؤهلهم امكانياتهم الأكاديمية للتقدم وفقاً لسجلاتهم الأكاديمية لحين الانتهاء بنجاح من السنة الأخيرة. يتم قبول المتقدمين الحاصلين على القبول المشروط المبكر على خيار كليتهم الأول.

شروط الحصول على القبول المشروط والمبكر

- ان يكون المتقدم قطري الجنسية أو من أبناء القطريين.
- تسليم جميع المستندات المطلوبة خلال فترة التقديم للقبول المشروط.

الوثائق والمستندات المطلوبة للقبول المشروط المبكر

1. تعبئة طلب الالتحاق ودفع رسوم التقديم إلكترونياً (200 ريال قطري) تذكر! بإمكانك القيام بذلك من منزلك.
2. تسليم المستندات التالية قبل الموعد النهائي للتقديم:
 - نسخة من شهادة الفصل الحادي عشر ونسخة من شهادة منتصف الفصل الثاني عشر.
 - بالنسبة لنظام شهادة الثانوية البريطانية ونظام شهادة البكالوريا الدولية: تسليم نتيجة النتائج المتوقعة باستخدام نموذج الجامعة بالإضافة إلى الشهادات الأصلية.
 - صورة عن البطاقة الشخصية القطرية (بالنسبة لأبناء القطريين يتوجب تسليم صورة عن جواز السفر وصورة من شهادة الميلاد وصورة البطاقة الشخصية لولي الأمر القطري)

إرشادات هامة

يتوجب على المتقدمين استيفاء جميع متطلبات القبول الأخرى وتسليم كشف درجات شهادة الدراسة الثانوية الأصلي مصدقاً ومعتمداً من الجهات المختصة قبل انتهاء المدة المحددة. القبول المشروط والمبكر هو قبول مؤقت لحين الانتهاء بنجاح من السنة الأخيرة من المدرسة الثانوية بنسبة لا تقل عن 85% واستيفاء جميع متطلبات القبول (ونسبة 95% بالنسبة للمتقدمين لكلية الطب).

جميع المتقدمين الذين لا يستوفون الحد الأدنى من متطلبات "القبول المشروط المبكر" المذكورة أعلاه سوف لا تزال لديهم فرصة القبول عند تقديم النتائج النهائية والرسمية وبناء على آليات القبول المتبعة.

القبول المشروط

بما أن إعلان النتائج الرسمية لنظام التعليم الثانوي البريطانية (شهادة IGSCE)، المستوى المتقدم التكميلي (AS)، المستوى المتقدم (A) ونظام شهادة البكالوريا

الدولية (IB) يتم بعد أن تعلن جامعة قطر عن قرارات القبول، سيتم قبول المتقدمين من المدارس التي تتبع هذين النظامين على أساس القبول المشروط وبحسب الدرجات المتوقعة لهم.

وتسمح عملية القبول المشروط للمتقدمين من المدارس التي تتبع نظام شهادة البكالوريا الدولية (IB) ومدارس نظام التعليم الثانوي البريطانية من الحصول على قبول مشروط بناء على الدرجات التي حصلوا عليها في المقررات التي يقومون بدراستها حالياً. وعلى الطلبة الحاصلين على قبول مشروط استيفاء متطلبات القبول في جامعة قطر من أجل الحصول على قبول رسمي. هذا النوع من القبول مقتصر فقط على المتقدمين من المدارس التي تتبع أنظمة شهادة البكالوريا الدولية والتعليم الثانوي البريطاني.

الاستثناء في نسبة الثانوية العامة

بالنسبة إلى الطلاب الذين لم يحصلوا على النسبة المطلوبة فيإمكانهم التقدم إلى الكلية الذي يرغبون فيها إذا كانوا قد أكملوا اثني عشرة سنة دراسية رسمية، وحققوا الحد الأدنى من متطلبات الالتحاق بجامعة قطر على النحو التالي:
الطلاب الذين يرغبون الالتحاق بكليات الآداب، والإدارة والاقتصاد، والتربية، والشريعة، والقانون:

الرياضيات : ACT = 24 أو SAT = 550

الطلاب الذين يرغبون الالتحاق بكليات الصيدلة، والعلوم، والهندسة والتربية (التعليم الثانوي مسار العلوم والرياضيات):

اللغة الانجليزية : IELTS = 5.5 أو TOEFL = 500

الرياضيات : ACT = 24 أو SAT = 550

ويقوم عميد الكلية بالنظر في مثل هذه الطلبات من حيث مستوى المتقدم، والقدرة الاستيعابية للتخصص المطلوب، وعلامات المواد الدراسية في المرحلة الثانوية.

متطلبات كشف الدرجات

تشرط جامعة قطر أن تكون جميع كشوف الدرجات التي يتم إرفاقها مع طلب القبول نهائية ورسمية ومصدقة حسب مجموعة المعايير التالية:

المدارس الثانوية الحكومية والمستقلة في دولة قطر

يجب على جميع الطلبة الذي درسوا في مدارس ثانوية حكومية أو مستقلة داخل دولة قطر التأكد من استيفاء المتطلبات التالية لكشوف الدرجات:

1. أن يكون كشف الدرجات المقدم نهائي.
2. أن يكون كشف الدرجات المقدم رسمي.
3. أن يكون كشف الدرجات المقدم موقَّع ومختوم من إدارة المدرسة.

المدارس الثانوية الخاصة في دولة قطر

يجب على جميع الطلبة الذي درسوا في مدارس ثانوية خاصة داخل دولة قطر التأكد من استيفاء المتطلبات التالية لكشوف الدرجات:

1. أن يكون كشف الدرجات المقدم نهائي.
2. أن يكون كشف الدرجات المقدم رسمي.
3. أن يكون كشف الدرجات المقدم موقَّع ومختوم من إدارة المدرسة.
4. أن يكون كشف الدرجات المقدم مصدقاً من الخاصة المجلس الأعلى للتعليم.

المدارس الثانوية الدولية خارج دولة قطر

يجب على جميع الطلبة الذي درسوا في مدارس ثانوية خارج دولة قطر التأكد من استيفاء المتطلبات التالية لكشوف الدرجات:

1. أن يكون كشف الدرجات المقدم نهائي.
2. أن يكون كشف الدرجات المقدم رسمي.
3. أن يكون كشف الدرجات المقدم مرفقاً به نسخة مترجمة إلى العربية أو الإنجليزية في حال لم يكن بإحدى اللغتين.
4. أن يكون كشف الدرجات المقدم حاصل على تصديق من وزارة التعليم أو وزارة الشؤون الخارجية في الدولة التي تمت فيها الدراسة الثانوية.
5. أن يكون كشف الدرجات المقدم حاصل على تصديق السفارة القطرية في البلد الصادر منها أو سفارة الدولة المعنية في الدوحة.

الجامعات في دولة قطر

يجب على جميع الطلبة الذي درسوا في جامعة داخل دولة قطر ويرغبون في التحويل إلى جامعة قطر، التأكد من استيفاء المتطلبات التالية لكشوف الدرجات:

1. أن يكون كشف الدرجات المقدم نهائي.
2. أن يكون كشف الدرجات المقدم رسمي.
3. أن يكون كشف الدرجات المقدم موقع ومختوم من الجهة المعنية في الجامعة.
4. يجب أن تكون الجامعة معتمدة ومعترف بها من قبل وزارة التعليم في دولة قطر (لا يطلب ختم وزارة التعليم بالنسبة للجامعات المعروف اعتمادها).

الجامعات خارج دولة قطر

1. أن يكون كشف الدرجات المقدم نهائي.
2. أن يكون كشف الدرجات المقدم رسمي.
3. أن يكون كشف الدرجات المقدم مرفقاً به نسخة مترجمة إلى العربية أو الإنجليزية في حال لم يكن بإحدى اللغتين.
4. في حال كانت الجامعة معتمدة ومعترف بها من قبل هيئة اعتراف دولية (يجب أن يكون اعتماد الاعتراف موضعاً في النسخة الرسمية للكشف) ولا يطلب أي تصديق آخر.
5. إذا لم تكن الجامعة معتمدة أو معترف بها عالمياً، فيجب أن تصدق الشهادة من وزارة التعليم العالي أو وزارة الشؤون الخارجية في الدولة التي

تمت فيها الدراسة الجامعية، كما يجب أن تصدق الشهادة من السفارة القطرية في البلد الصادرة منها أو سفارة الدولة المعنية في الدوحة.

فئات القبول في مرحلة البكالوريوس

يمكن للطلاب الالتحاق بالدراسة في جامعة قطر في مرحلة البكالوريوس في واحدة من الفئات الست التالية:

الالتحاق بالسنة الأولى

يصنف طلاب السنة الأولى على أنهم جميع الطلاب الذين لم يسبق لهم الالتحاق بأي جامعة أو من لم يسجلوا 24 ساعة مكتسبة على الأقل في الجامعة، أو من يتقدمون إلى جامعة قطر في البرنامج التأسيسي أو درجة البكالوريوس. ويمكن لطلاب هذه الفئة التقدم للالتحاق بفصل الخريف أو الربيع مع تقديم التالي:

1. تعبئة طلب الالتحاق ودفع رسوم التقديم إلكترونياً (200 ريال قطري).
2. كشف درجات الدراسة الثانوية النهائي والرسمي.
3. شهادة صحية صادرة داخل قطر.
4. صورة عن البطاقة الشخصية القطرية (بالإضافة إلى صورة عن جواز السفر لغير القطريين).
5. صورتان شخصيتان حديثتان متطابقتان مقاس 6×4 سم، بخلفية بيضاء.

ولابد أن يفي طالب الالتحاق بالسنة الأولى في جامعة قطر بجميع متطلبات القبول في مرحلة البكالوريوس للفصل الدراسي المراد تقديم طلب القبول فيه، مع تقديم جميع الأوراق والمستندات المطلوبة لقسم القبول بالجامعة خلال المدة المقررة للتقديم. طلاب الالتحاق بالسنة الأولى غير مؤهلين لتحويل ساعاتهم المكتسبة التي حصلوا عليها قبل الفصل الدراسي للقبول في جامعة قطر.

الالتحاق بالتحويل

يعدُّ المتقدمون إلى جامعة قطر طلبة محولين في حال كانوا يدرسون أو سبق لهم الدراسة في جامعة أخرى واجتازوا على الأقل 24 ساعة مكتسبة وسجلوا ما لا يقل عن فصلين دراسيين (الخريف والربيع)، ويمكنهم التقدم للالتحاق بجامعة قطر ضمن هذه الفئة. يمكن للطلبة المحولين التقدم للقبول في درجة البكالوريوس فقط، في فصل الخريف أو الربيع.

سيتم النظر في قبول جميع الطلبة المحولين ممن يحققون الحد الأدنى من المتطلبات التالية:

1. الحصول على شهادة الثانوية العامة أو ما يعادلها.
2. إكمال 24 ساعة دراسية مكتسبة وإنهاء ما لا يقل عن فصلين دراسيين (الخريف والربيع) في مرحلة البكالوريوس، بمعدل تراكمي لا يقل عن

2. مخطط تفصيلي للمقررات مصدقا من الجامعة Courses Syllabus

- الحد الأدنى لمعدل الساعات المعتمدة المُحتمل معادلتها هو (ج) أو أكثر، وتم اجتيازها في السنوات الخمس الماضية.
- الحد الأقصى من الساعات المعتمدة المحتمل معادلتها لا تتعدى 50% من ساعات البرنامج المُقدم إليه ولكل كلية تحديد عدد الساعات التي يمكن تحويلها بما يتناسب مع برامجها.
- لا تحسب العلامات والنقاط التراكمية المكتسبة في المقررات المقبولة للتحويل ضمن المعدل التراكمي العام في جامعة قطر وتحسب ضمن عدد الساعات الكلي المطلوب للتخرج.

التحويل من كلية شمال الأطلنطي في قطر (CNA-Q)

يمكن للطلاب بموجب اتفاقية خاصة، ممن أنهوا درجة الدبلومة المتقدمة في كلية شمال الأطلنطي بقطر التقدم بطلب القبول للحصول على درجات علمية بعدد من برامج جامعة قطر.

متطلبات التحويل من كلية شمال الأطلنطي في قطر إلى جامعة قطر

لابد من استيفاء الشروط التالية فيمن يتقدم للقبول بجامعة قطر بموجب الاتفاقية الخاصة:

1. الحصول على معدل تراكمي 4.00/3.00 بحد أدنى في أي من برامج الدبلومة المتقدمة بكلية شمال الأطلنطي قطر:
 - إدارة الأعمال (محاسبة)
 - إدارة الأعمال (إدارة الموارد البشرية)
 - إدارة الأعمال (تسويق)
 - تكنولوجيا الهندسة الكهربائية (القوى والتحكم)
 - تكنولوجيا الهندسة الميكانيكية
 - تكنولوجيا هندسة الآلات
 - تكنولوجيا هندسة الاتصالات
 - تطوير تطبيقات الانترنت
 - محلل برامج (أعمال)
 - أخصائي دعم حاسب آلي
2. أن يتم تقديم المستندات والوثائق المطلوبة خلال المدة المقررة للتقديم.

لكي يتم النظر في طلب القبول إلى جامعة قطر، على المتقدمين بموجب هذه الاتفاقية، تقديم المستندات التالية:

- تعبئة طلب الالتحاق ودفع رسوم التقديم إلكترونياً (200 ريال قطري).
- كشف الدرجات النهائي والرسمي والمصدق من كلية شمال الأطلنطي في قطر.
- شهادة صحية صادرة داخل قطر.
- صورة عن البطاقة الشخصية القطرية (بالإضافة إلى صورة عن جواز السفر لغير القطريين).
- صورتان شخصيتان حديثتان متطابقتان مقاس 6×4 سم، بخلفية بيضاء.

4.00/2.50 من جامعة معتمدة ومعترف بها من هيئة اعتراف دولية، أو من وزارة التعليم العالي أو ما يعادلها في تلك الدولة.

3. تحقيق متطلبات جامعة قطر في مهارات اللغة الإنجليزية من خلال أي من التالي:

- تقديم نتائج الامتحانات القياسية في اللغة الإنجليزية معتمدة وصالحة.
- اكمال 24 ساعة مكتسبة وإنهاء فصلين دراسيين في إحدى مؤسسات التعليم العالي حيث كانت اللغة الإنجليزية هي اللغة المستخدمة في التعليم في ذلك البرنامج، ويجب على الطلبة تقديم بيان رسمي يثبت ذلك خلال فترة التقديم للالتحاق إلى جامعة قطر حتى يتم إعفائهم من متطلبات الكفاءة في اللغة الإنجليزية.

لا يحق للطلبة الذين لم يستوفوا هذه الشروط الالتحاق بالبرنامج التأسيسي بالنسبة للكليات التي تتطلب اجتياز البرنامج التأسيسي.

4. متطلبات جامعة قطر في مهارات الرياضيات. لا يحق للطلبة الذين لم يحققوا هذه المتطلبات الالتحاق بالبرنامج التأسيسي بالنسبة للكليات التي تتطلب اجتياز البرنامج التأسيسي.
5. المتقدمين الذي كانوا قد خضعوا لإجراء تأديبي أو تم فصلهم لأسباب أكاديمية من الجامعة/الكلية السابقة لن يتم قبولهم كطلبة محولين.
6. أن يتم تقديم المستندات والوثائق المطلوبة خلال المدة المقررة للتقديم.

على جميع الطلبة المحولون تقديم المستندات التالية لإدارة القبول:

- تعبئة طلب الالتحاق ودفع رسوم التقديم إلكترونياً (200 ريال قطري).
- كشف درجات الدراسة الجامعية النهائي والرسمي والمصدق.
- نتائج الامتحانات القياسية للغة الإنجليزية والرياضيات (للطلبة المتقدمين للكليات التي تتطلب اجتياز البرنامج التأسيسي).
- شهادة صحية صادرة داخل قطر.
- صورة عن البطاقة الشخصية القطرية (بالإضافة إلى صورة عن جواز السفر لغير القطريين).
- صورتان شخصيتان حديثتان متطابقتان مقاس 6×4 سم، بخلفية بيضاء.
- نتائج الامتحانات الرسمية للطلبة المتقدمين للكليات التي تتطلب اجتياز البرنامج التأسيسي.

يجب على المتقدمين للتحويل إلى مرحلة البكالوريوس استيفاء جميع متطلبات وشروط التحويل لمرحلة البكالوريوس في جامعة قطر للفصل الدراسي المراد تقديم طلب القبول فيه، مع تقديم جميع الأوراق والمستندات المطلوبة إلى إدارة القبول خلال المدة المقررة للتقديم.

متطلبات تحويل الساعات المعتمدة

تعتمد جامعة قطر في معادلة الساعات المكتسبة على المعايير والشروط التالية:

- تسليم المستندات التالية المطلوبة لمعادلة الساعات المعتمدة:
 1. كشف درجات الدراسة الجامعية الأصلي مصدقا ومعتمدا من الجهات المختصة

يجب على المتقدمين للتحويل من كلية شمال الأطلنطي بموجب هذه الاتفاقية، استيفاء جميع متطلبات التحويل لمرحلة البكالوريوس في جامعة قطر للفصل الدراسي المراد تقديم طلب القبول فيه، مع تقديم جميع الأوراق والمستندات المطلوبة إلى إدارة القبول خلال المدة المقررة للتقديم. بالنسبة للطلاب المتقدمين ممن قامت جامعتهم/كليتهم السابقة بإخضاعهم لإجراءات تأديبية أو قامت بفصلهم لأسباب غير أكاديمية، فلا يسمح لهم بالتسجيل كطلبة محولين.

معايير معادلة الساعات المكتسبة من كلية شمال الأطلنطي في قطر

تعتمد جامعة قطر في معادلة الساعات المعتمدة المعايير والشروط التالية:

- تسليم كشف درجات الدراسة الجامعية الأصلي مصدقا ومعتمدا من كلية شمال الأطلنطي - قطر.
- الحد الأدنى لمعدل الساعات المعتمدة المُحتمل معادلتها هو (ج) أو أكثر وتم اجتيازها في السنوات الخمس الماضية.
- الحد الأقصى من الساعات المعتمدة المُحتمل معادلتها لا تتعدى 50% من ساعات البرنامج المُقدم إليه ولكل كلية تحديد عدد الساعات التي يمكن تحويلها بما يتناسب مع برامجها.
- لا تحسب العلامات والنقاط التراكمية المكتسبة في المقررات المقبولة للتحويل ضمن المعدل التراكمي العام في جامعة قطر وتحسب ضمن عدد الساعات الكلي المطلوب للتخرج.

الطلبة المحولون من كلية المجتمع في قطر

يحق لجميع الطلبة المنتسبين لكلية المجتمع في قطر ممن أنهوا 24 ساعة دراسية مكتسبة بنجاح التقدم للتحويل إلى جامعة قطر في أي من الفصول الدراسية الخريف أو الربيع ولكن للبرامج التي تمنح درجة البكالوريوس فقط.

معايير وشروط قبول طلبة كلية المجتمع في قطر (الخريجون):

سيتم النظر في طلبات الالتحاق للطلبة المتقدمين من خريجي كلية المجتمع في قطر بدرجة جامعية في الآداب (AA) أو العلوم (SA) ممن يحققون الحد الأدنى من المتطلبات التالية:

1. الحصول على شهادة في الآداب أو في العلوم من كلية المجتمع في قطر.
2. إكمال 60 ساعة دراسية مكتسبة كحد أدنى في كلية المجتمع في قطر بمعدل تراكمي لا يقل عن 4/2.5.
3. يحق للطلبة الحاصلين على شهادة الكلية في العلوم فقط دراسة التخصصات العلمية في جامعة قطر.
4. تسليم المستندات المطلوبة قبل الموعد النهائي للقبول.

يعفى خريجو كلية شمال الأطلنطي في قطر بدرجة جامعية في الآداب (AA) أو في العلوم (SA) من متطلبات الكفاءة في اللغة الإنجليزية والرياضيات.

معايير قبول طلبة كلية المجتمع في قطر (غير الخريجين):

سيتم النظر في طلبات الالتحاق للطلبة المتقدمين من طلبة كلية المجتمع في قطر والذين لم يكملوا متطلبات الدرجة في الآداب (AA) أو العلوم (SA) ويرغبون في التحويل إلى جامعة قطر، إذا حققوا الحد الأدنى من الشروط التالية:

1. إكمال 24 ساعة دراسية مكتسبة كحد أدنى في كلية المجتمع في قطر بمعدل تراكمي لا يقل عن 4/2.5.
2. استيفاء متطلبات جامعة قطر في مهارات اللغة الإنجليزية والرياضيات للطلبة المتقدمين للكليات التي تتطلب اجتياز البرنامج التأسيسي. لا يحق للطلبة الذين تقدموا لكليات تتطلب اجتياز البرنامج التأسيسي ممن لم يستوفوا هذه الشروط الالتحاق بالبرنامج التأسيسي. ولا يجوز للطلبة المفصولين من جامعة أو كلية أخرى لأسباب تأديبية أو غير أكاديمية تقديم طلب القبول في جامعة قطر كطلبة محولين.
3. تسليم المستندات المطلوبة قبل الموعد النهائي للقبول.

تحويل الساعات المكتسبة من كلية المجتمع في قطر

تعتمد جامعة قطر في معادلة الساعات المعتمدة المعايير والشروط التالية:

1. الحد الأدنى لمعدل الساعات المعتمدة المُحتمل معادلتها هو (ج) أو أكثر وأن لا يتجاوز عمرها أكثر من خمس سنوات.
2. تسليم كشف الدرجات الرسمي والمصدق من كلية المجتمع في قطر.
3. الحد الأقصى من الساعات المعتمدة المُحتمل معادلتها لا تتعدى 50% من ساعات البرنامج المُقدم إليه ولكل كلية تحديد عدد الساعات التي يمكن تحويلها بما يتناسب مع برامجها.
4. لا تحسب العلامات والنقاط التراكمية المكتسبة في المقررات المقبولة للتحويل ضمن المعدل التراكمي العام في جامعة قطر وتحسب ضمن عدد الساعات الكلي المطلوب للتخرج.

الطلبة الزائرون

يمكن النظر في قبول المتقدمين إلى جامعة قطر كطلاب زائرين في حال كانوا يدرسون في جامعة أخرى ولا ينوون التخرج من جامعة قطر، ويمكنهم التقدم للقبول في درجة البكالوريوس في فصل الخريف أو الربيع و/أو الصيف. ويمكن للطلاب الزائرين تسجيل 48 ساعة كحد أقصى أو 4 فصول دراسية بجامعة قطر، أيهما أولاً. سيتم النظر في قبول جميع الطلبة الزائرين في جامعة قطر ممن يحققون الحد الأدنى من المتطلبات التالية:

1. أن لا يقل المعدل التراكمي GPA عن 2.00. على الطلبة الذين حصلوا على القبول في جامعة ما للدراسة فيها في فصل قادم، ويرغبون بدراسة مقررات في جامعة قطر قبل الانتظام في الدراسة في تلك الجامعة، تقديم نسخة من رسالة القبول في تلك الجامعة وذلك عوضاً عن كشف الدرجات.
2. أن يتم تقديم المستندات والوثائق المطلوبة لإدارة القبول خلال المدة المقررة للتقديم.

طلاب دراسة المقررات

تتيح جامعة قطر القبول لعدد محدود من الأفراد للدراسة في الجامعة كطلبة دراسة مقررات، وذلك بالتسجيل في مقررات دراسية بنظام الساعات المكتسبة، لكنهم لا يسعون للتسجيل في أحد برامج درجة البكالوريوس. ويمكن لطلبة دراسة المقررات التسجيل في 48 ساعة مكتسبة أو أربعة فصول دراسية بجامعة قطر، أيهما أولاً.

سيتم النظر في قبول جميع طلاب دراسة المقررات في جامعة قطر ممن يحققون الحد الأدنى من المتطلبات التالية:

1- الحصول على شهادة جامعية بمعدل تراكمي 2.00/4.00 كحد أدنى في جامعة معتمدة من هيئة اعتراف دولية أو من وزارة التعليم العالي أو ما يعادلها في تلك الدولة.

2- استيفاء جميع متطلبات القبول في الفصل الدراسي المراد تقديم طلب القبول فيه، مع تقديم جميع متطلبات القبول مرفقة بالمستندات المطلوبة إلى إدارة القبول خلال المدة المقررة للقبول.

على جميع المتقدمين لدراسة المقررات تقديم المستندات التالية إلى إدارة القبول:

- تعبئة طلب الالتحاق ودفع رسوم التقديم إلكترونياً (200 ريال قطري)
- كشف درجات الدراسة الجامعية النهائي والرسمي والمصدق
- شهادة صحية صادرة داخل قطر
- صورة عن البطاقة الشخصية القطرية (بالإضافة إلى صورة عن جواز السفر لغير القطريين)
- صورتان شخصيتان حديثتان متطابقتان مقاس 6×4 سم، بخلفية بيضاء

يجب على طلبة دراسة المقررات استيفاء جميع متطلبات القبول لمرحلة البكالوريوس في جامعة قطر في الفصل الدراسي المراد تقديم طلب القبول فيه، مع تقديم جميع الأوراق والمستندات المطلوبة إلى إدارة القبول في الجامعة خلال المدة المقررة للتقديم.

ويمكن لطلاب دراسة المقررات تقديم جميع المقررات التي تم الحصول عليها بنظام دراسة المقررات للحصول على درجة بكالوريوس ثانية، على ألا يتجاوز عدد الساعات المكتسبة 48 ساعة في مرحلة البكالوريوس في جامعة قطر ويتقدير نهائي (د) أو أعلى، ويتم في هذه الحالة تطبيق جميع شروط الحصول على درجة البكالوريوس الثانية.

درجة البكالوريوس الثانية

يمكن للطلاب الذي سبق له الحصول على درجة البكالوريوس ويرغب في الاستمرار في دراسته الجامعية في تخصص آخر التقدم إلى جامعة قطر للحصول على شهادة جامعية أخرى.

سيتم النظر في قبول جميع المتقدمين للحصول على درجة البكالوريوس الثانية في جامعة قطر ممن يحققون الحد الأدنى من المتطلبات التالية:

في جميع الحالات، يجب أن تكون هذه الجامعة معتمدة ومعترف بها من هيئة اعتراف دولية، أو من وزارة التعليم العالي أو ما يعادلها في تلك الدولة. وعلى الطالب تسليم جميع متطلبات طلب القبول إلى إدارة القبول قبل الموعد النهائي للتقديم.

متطلبات قبول الطلبة الزائرين

على جميع المتقدمين الزائرين تقديم المستندات التالية إلى إدارة القبول:

- تعبئة طلب الالتحاق ودفع رسوم التقديم إلكترونياً (200 ريال قطري).
- كشف درجات الدراسة الجامعية الرسمي والمصدق أو رسالة القبول من الجامعة التي تم قبولهم فيها في حال لم يقيّدوا فيها حتى الآن.
- شهادة صحية صادرة داخل قطر
- صورة عن البطاقة الشخصية القطرية (بالإضافة إلى صورة عن جواز السفر لغير القطريين)
- صورتان شخصيتان حديثتان متطابقتان مقاس 6×4 سم، بخلفية بيضاء

لا بد أن يستوفي الطلاب الزائرون جميع متطلبات القبول بجامعة قطر الخاصة بالطلبة الزائرين في الفصل الدراسي المراد تقديم طلب القبول فيه، مع تقديم جميع الأوراق والمستندات المطلوبة إلى إدارة القبول بالجامعة خلال المدة المقررة للتقديم.

يمكن للطلاب الزائرين التقدم للتحويل في جامعة قطر، على أنه لا بد من استيفاء المتطلبات التالية:

1. إكمال 24 ساعة مكتسبة كحد أدنى في مقررات مرحلة البكالوريوس بمعدل تراكمي 2.50/4.00 كحد أدنى، في جامعة معترف بها من هيئة اعتراف دولية أو من وزارة التعليم العالي أو ما يعادلها في تلك الدولة.
2. إكمال 24 ساعة مكتسبة كحد أدنى في مقررات مرحلة البكالوريوس بالإقامة في جامعة قطر بمعدل تراكمي لا يقل عن 2.00/4.00 كحد أدنى.
3. استيفاء متطلبات جامعة قطر في مهارات اللغة الإنجليزية والرياضيات حسب الكلية التي تتطلب ذلك.
4. استيفاء جميع متطلبات التحويل في الفصل الدراسي المراد تقديم طلب القبول فيه، مع تقديم جميع الأوراق والمستندات المطلوبة إلى إدارة القبول في الجامعة خلال المدة المقررة للتقديم.

يمكن تحويل الساعات المكتسبة بهدف الحصول على شهادة جامعية من جامعة قطر للطلاب الزائرين الذين تم قبول تحويلهم في جامعة قطر ويحققون الإرشادات التالية:

1. تقديم 36 ساعة مكتسبة بحد أقصى في جامعة قطر في مقررات تم اجتيازها بتقدير (د) أو أعلى.
2. كما يمكن بالإضافة إلى تقديم ساعاتهم المكتسبة إلى جامعة قطر تحويل ساعاتهم المكتسبة من جامعات سابقة إلى درجتهم الجامعية في جامعة قطر، ويتم في هذه الحالة تطبيق جميع شروط تحويل الساعات المكتسبة.

إعادة القبول

يعتبر إعادة القبول في جامعة قطر تنافسي، ويأخذ في الاعتبار المؤهلات الأكاديمية للمتقدمين والقدرة الاستيعابية لكل كلية وقسم في الفصل الدراسي المراد تقديم طلب القبول فيه. ويجب على الطلبة الراغبين في تقديم طلب إعادة القبول استيفاء جميع شروط ومتطلبات القبول لدرجة البكالوريوس في جامعة قطر للفصل الدراسي المراد تقديم طلب القبول فيه، وتقديم جميع الأوراق والمستندات المطلوبة إلى إدارة القبول بالجامعة قبل الموعد النهائي للتقديم.

الطلبة الذين تم طي قيدهم أكاديمياً

يحق للطلبة الذين تم طي قيدهم أكاديمياً من جامعة قطر تقديم طلب إعادة القبول كطلبة سنة أولى (مع شهادة ثانوية عامة جديدة) أو كطلبة محولين بعد استيفاء متطلبات الالتحاق الخاصة بالتحويل. وستبقى المقررات والدرجات التي حصل عليها الطالب قبل طي قيده في كشف الدرجات بجامعة قطر، في حين سيتم احتساب الساعات المكتسبة التي سيأخذها الطالب ومعدله التراكمي العام من جديد ابتداءً من إعادة القبول. ويمكن للطلبة الذي أعادوا تقديم طلب القبول الحصول على فرصة لتحويل الساعات المكتسبة وفق قوانين تحويل الساعات في جامعة قطر.

إنهاء قيد القبول

تتعلق هذه السياسة بالطلبة المقبولين الذين لم يسجلوا في مقررات دراسية قبل نهاية فترة الحذف/الإضافة في الفصل الدراسي الذي تم قبولهم فيه، وعليه يتم إلغاء وحذف ملف القبول الخاص بهم. ويحتاج الطلبة الذين ألغي قبولهم، ويرغبون في الدراسة في جامعة قطر مستقبلاً، إلى إعادة تقديم طلب القبول.

المهارات المطلوبة

يفترض في جميع الطلاب توفر الحد الأدنى من المهارات الأساسية حتى يتم التحاقهم بالبرامج الأكاديمية المتقدمين إليها. وللقبول في مرحلة البكالوريوس في جامعة قطر، لا بد لجميع الطلبة المتقدمين للكليات التالية فقط أن يحققوا المتطلبات التالية في اللغة الإنجليزية والرياضيات الموضحة أدناه أو اجتياز البرنامج التأسيسي:

1. كلية الآداب والعلوم (المسار العلمي فقط)
2. كلية التربية (تخصص التعليم الثانوي، مسارات الرياضيات والعلوم فقط)
3. كلية الهندسة
4. كلية الطب
5. كلية الصيدلة

1. الحصول على شهادة جامعية بمعدل تراكمي 4.00/2.00 كحد أدنى من جامعة معترف بها من هيئة اعتراف دولية أو من وزارة التعليم العالي أو ما يعادلها في تلك الدولة.
2. تحقيق متطلبات جامعة قطر في مهارات اللغة الإنجليزية من خلال أي من التالي:
 - تقديم نتائج الامتحانات القياسية في اللغة الإنجليزية معتمدة وصالحة.
 - الحصول على درجة جامعية من جامعة كانت لغة التدريس المعتمدة فيها هي اللغة الإنجليزية، ويجب على الطلبة تقديم بيان رسمي يثبت ذلك خلال فترة التقديم للالتحاق إلى جامعة قطر حتى يتم إعفائهم من متطلبات الكفاءة في اللغة الإنجليزية.
 - لا يحق للطلبة الذين لم يستوفوا هذه الشروط الالتحاق بالبرنامج التأسيسي.
3. استيفاء متطلبات جامعة قطر في مهارات الرياضيات. لا يحق للطلبة الذين لم يستوفوا هذه الشروط الالتحاق بالبرنامج التأسيسي.
4. استئناف الدراسة في تخصص آخر غير الذي حصل عليه في شهادته السابقة.

المستندات المطلوبة

على جميع المتقدمين للحصول على درجة البكالوريوس الثانية تقديم المستندات التالية إلى إدارة القبول:

- تعبئة طلب الالتحاق ودفع رسوم التقديم إلكترونياً (200 ريال قطري)
- كشف درجات الدراسة الجامعية النهائي والرسمي والمصدق
- شهادة صحية صادرة داخل قطر
- صورة عن البطاقة الشخصية القطرية (بالإضافة إلى صورة عن جواز السفر لغير القطريين)
- صورتان شخصيتان حديثتان متطابقتان مقياس 4×6 سم، بخلفية بيضاء

سيتم تقييم المعدل التراكمي العام (GPA) والساعات المكتسبة في جامعة قطر بشكل مستمر خلال فترة دراسة الطالب في مرحلة البكالوريوس في الجامعة. وستقوم جامعة قطر بتقييم الرسوم الدراسية والرسوم المرتبطة بها لجميع الطلاب الذين يدرسون في الجامعة بعد الانتهاء من درجتهم الجامعية الأولى.

مهارات اللغة الإنجليزية

الحد الأدنى من الدرجة المطلوبة للإعفاء	الاختبار	
500	اختبار اللغة الانجليزية التوفل الورقي (pBT)	التوفل TOEFL
61	اختبار اللغة الانجليزية على الإنترنت (iBT)	
173	اختبار اللغة الانجليزية على الحاسب الآلي (cBT)	
5.5		الايلتس IELTS
400	Aggregate Score	ACCUPLACER ESL
100	ESL Reading Skills	
100	ESL Language in Use	

مهارات الرياضيات

الحد الأدنى من الدرجة المطلوبة للإعفاء	الاختبار
500	درجة قسم الرياضيات في اختبار SAT
21	درجة قسم الرياضيات في اختبار ACT
82	درجة قسم الرياضيات في اختبار ACCUPLACER Math

اللقاء التعريفي للطلاب الجدد

يعد اليوم التعريفي للطلبة الجدد فعالية لمدة يوم كامل وذلك لمساعدة الطلبة الجدد في البرنامج التأسيسي ومرحلة البكالوريوس للتعرف والانخراط في الفرص الكبيرة التي تقدمها جامعة قطر كالب برامج والخدمات والإرشاد الأكاديمي، والخدمات المهنية، والحياة الجامعية، وعملية تسجيل المقررات، والخدمات الاجتماعية.

وخلال أنشطة وفعاليات اليوم التعريفي، يقسم الطلاب إلى مجموعات حسب كلياتهم، مما يتيح لهم الفرصة للتعرف على برامجهم الأكاديمية وتكوين علاقات جيدة مع زملائهم في الكلية والمرشدين الأكاديميين. سيكون المرشد الأكاديمي أهم مرجع للطلاب، والذي سيجتمع معهم ويراجع سجلهم الأكاديمي ونتائج الامتحانات القياسية، وتقديم التوصيات فيما يتعلق بالمقررات المناسبة التي يجب عليهم التسجيل فيها في كل فصل دراسي.

يعد حضور اليوم التعريفي للطلبة الجدد في البرنامج التأسيسي ومرحلة البكالوريوس إلزامياً. لن يتمكن الطلاب الذين لم يحضروا البرنامج التعريفي من التسجيل في المقررات الدراسية أو حضور المحاضرات للفصل الدراسي الذي تم قبولهم فيه، وعليهم التقدم للقبول من جديد في المستقبل.

- يحق للبرنامج التأسيسي التحقق من نتائج اختبارات القبول للطلاب وإعادة الاختبار إذا لزم الأمر.
- تعد نتائج أي امتحان قياسي غير صالحة إذا كانت أقدم من فترة الصلاحية من بداية أول يوم دراسي. لذا على الطلبة الحاصلين على نتائج امتحان أقدم من فترة الصلاحية، ضرورة أخذ الامتحان مرة أخرى. وتعد نتائج امتحان SAT أو ACT صالحة لفترة 5 سنوات. أما الطلبة الحاصلين على نتائج امتحانات IELTS/TOEFL أقدم من سنتين، فيجب عليهم إعادة تقديم هذه الامتحانات ليتم بذلك التحقق من صحة النتائج.
- في حالة عدم تحقيق الطالب المتقدم الحد الأدنى من الكفاءات والقدرات في اللغة الإنجليزية والرياضيات والموضحة أعلاه، فإنه يقبل في البرنامج التأسيسي وسيتم تسجيله في مستويات معينة بناء على نتائج اختبار Accuplacer في اللغة الإنجليزية والرياضيات.

مواعيد التقديم

يكون التقدم للفصل الدراسي على أساس تنافسي ومحدود، ومن ثم ينصح الطلاب بتقديم طلب التقديم وجميع المستندات في أقرب وقت ممكن، ولا تقبل جامعة قطر الطلبات بعد انتهاء فترة التقديم المعلن عنها، ويمكن الاطلاع على القائمة الشاملة لمواعيد التقديم على موقع الجامعة الإلكتروني www.qu.edu.qa.

تصنيف الطلاب

يتم تصنيف الطلاب حسب الفئات التالية:

1. الطلاب المنتظمون للحصول على درجة جامعية

الطلاب المنتظمون هم الذين تقدموا للالتحاق ببرنامج أكاديمي بجامعة قطر للحصول على درجة جامعية. ويتوقع من الطلاب المنتظمون بدوام كلي التسجيل في ما لا يقل عن 12 ساعة دراسية مكتسبة في كل فصل دراسي.

2. الطلاب الزائرون وطلاب دراسة المقررات

لا يصنف الطلاب الزائرون وغير المقيدين كطلاب منتظمون يسعون للحصول على درجة جامعية، حيث لا يسمح لهم وضع قبولهم بالحصول على درجة من جامعة قطر. ويمكن للطلاب الزائرون وطلاب دراسة المقررات تسجيل 18 ساعة مكتسبة بحد أقصى في الفصل الدراسي الواحد. ويخضع الطلاب الزائرون وطلاب دراسة المقررات لنفس المعايير الأكاديمية والسلوكية المطبقة على غيرهم من طلاب جامعة قطر. وتُسجل قائمة المقررات المجتازة في جامعة قطر في السجل الأكاديمي الخاص بالطلاب وتبقى في كشف الدرجات. وفي حالة طي قيد الطالب الزائر أو طالب دراسة المقررات من جامعة قطر، يكون طي القيد نهائياً ولا يحق له العودة إلى جامعة قطر في المستقبل.

الفصل هـ

الرسوم الدراسية والمساعدات المالية والمنح الدراسية والكتب الدراسية

الرسوم الدراسية

طلاب البرنامج التأسيسي ومرحلة البكالوريوس

تحدد الرسوم الدراسية حسب التخصص الدراسي (على سبيل المثال العلوم، الإدارة، الهندسة، ...إلخ) للمقرر الدراسي المسجل فيه الطالب. وتكون الرسوم المدفوعة في مقرر معين، هي نفسها لكل الطلاب بصرف النظر عن مجال دراسة كل منهم، وذلك حسب الجدول المبين في هذا القسم. يعفى الطلاب القطريون من دفع الرسوم الدراسية ما لم ينص صراحة على خلاف ذلك في ظروف خاصة. بالنسبة للطلبة المعفيين من الرسوم الدراسية، يجب عليهم دفع رسوم كل المقررات المعادة لأكثر من 12 ساعة. وتدفع الرسوم الدراسية قبل اليوم الأول من بدء الدراسة.

الرسوم الدراسية للساعة المكتسبة بالريال القطري	تخصص المقرر
800	الآداب
800	التربية
800	القانون
800	الشريعة والدراسات الإسلامية
900	الإدارة والاقتصاد
900	البرنامج التأسيسي
900	العلوم
1000	الهندسة
1000	الصيدلة

الرسوم الدراسية لكلية الطب

المجموع (بالريال القطري)	الرسوم الدراسية حسب الفصل الدراسي (بالريال القطري)			تكلفة الوحدة الدراسية (بالريال القطري)	السنة الدراسية
	فصل الصيف	فصل الربيع	فصل الخريف		
تعتمد الرسوم الدراسية على المقررات التي يسجلها الطالب في الكليات المختلفة					السنة الأولى
60,000	3,000	27,000	30,000	1,000	السنة الثانية
60,000	3,000	26,000	31,000	1,000	السنة الثالثة
90,000	6,000	54,000	30,000	(1,000 مرحلة المقررات الدراسية) (2,000 المرحلة الإكلينيكية)	السنة الرابعة
120,000	8,000	56,000	56,000	2,000	السنة الخامسة
120,000	--	60,000	60,000	2,000	السنة السادسة

ساعة مكتسبة	
الساعات المكتسبة المتبقية (بعد احتساب الساعات المحولة) بالنسبة لتخصص رئيسي واحد وتخصص فرعي واحد (إن وجد) + 12 ساعة مكتسبة	الطلبة المحولون إلى جامعة قطر

إعادة الرسوم الدراسية

في حال حذف الطالب واحد أو أكثر من المقررات الدراسية أو انسحب من الفصل الدراسي بعد انتهاء فترة الحذف والإضافة، بصرف النظر عن تخصصه الدراسي، فإنه يتعرض لغرامات مالية وذلك حسب الجدول التالي:

الغرامة	وقت الحذف أو الانسحاب بعد انتهاء فترة الحذف والإضافة	الفصل
20%	حتى أسبوعين	الخريف أوالربيع
50%	بعد أسبوعين وحتى 4 أسابيع	
75%	بعد 4 أسابيع وحتى 8 أسابيع	
100%	بعد 8 أسابيع	الصيف
20%	حتى أسبوع	
50%	بعد أسبوع وحتى أسبوعين	
100%	بعد أسبوعين	

- إذا تخلل الأسبوع الكامل عطلة رسمية فإنها لا تحسب ضمن الأسابيع الموضحة أعلاه.
- تنطبق الغرامات الموضحة أعلاه على كل من الطلاب الذين يدفعون الرسوم الدراسية والطلاب المعفيين منها.

الرسوم الجامعية الأخرى

* ابتداءً من خريف 2015، يتم اعتماد الرسوم الدراسية الموضحة في الجدول أعلاه. وبالنسبة للطلبة المقبولين في فصول سابقة، فسيتم تقييمهم بطريقة مختلفة. الرسوم الدراسية بالنسبة للطلبة القطريين المسجلين بدوام جزئي تقل 100 ريال قطري عن الرسوم المحددة أعلاه

طلاب الدبلوم

تبلغ قيمة الرسوم الدراسية الخاصة بالطلاب المسجلين في جميع برامج الدبلوم 1500 ريال قطري للساعة الدراسية.

طلاب الماجستير

تبلغ قيمة الرسوم الدراسية الخاصة بالطلاب المسجلين في جميع برامج الماجستير 2000 ريال قطري للساعة الدراسية.

طلاب الدكتوراه

تبلغ قيمة الرسوم الدراسية الخاصة بالطلاب المسجلين في جميع برامج الدكتوراه 2000 ريال قطري للساعة الدراسية.

طلاب برنامج اللغة العربية لغير الناطقين بها

تبلغ قيمة الرسوم الدراسية الخاصة بالطلاب المسجلين في برنامج اللغة العربية لغير الناطقين بها 1000 ريال قطري للساعة الدراسي

الإعفاء من الرسوم الدراسية

يعفى الطلاب القطريون والطلاب المعفيين من الرسوم من دفع الرسوم الدراسية للبرنامج التأسيسي ومرحلة البكالوريوس، ما لم ينص صراحة على خلاف ذلك في ظروف محددة. بالنسبة للطلاب القطريين والطلاب المعفيين من الرسوم الدراسية الذين لم يستوفوا متطلبات درجة البكالوريوس في إطار الحد للساعات المكتسبة الموضحة أدناه، سيتم فرض رسوم دراسية عن جميع الساعات المكتسبة الإضافية حتى التخرج.

حد الساعات المكتسبة	فئة الطالب
التخرج بحد أقصى بتخصص رئيسي واحد وتخصص فرعي واحد + 12 ساعة مكتسبة	طلاب درجة البكالوريوس
الحد الأدنى من عدد الساعات المكتسبة المطلوبة للتخرج بالنسبة للتخصص الرئيسي والفرعي الذي اختاره الطالب (إن وجد) + 12	الطلبة الذين غيروا تخصصهم الرئيسي و/أو الفرعي بعد قبولهم في مرحلة البكالوريوس

الخزائن

الحاجة المالية عند إعطاء المنح الدراسية. تغطي جميع المنح الرسوم الدراسية، ولكن بعض المنح الدراسية قد تتضمن أيضا واحدة أو أكثر مما يلي:

- الكتب الدراسية
- السكن الجامعي والمواصلات من وإلى الجامعة.
- تذكرة سفر سنوية إلى بلد الطالب الأصلي بالنسبة للطلبة غير المقيمين في دولة قطر.

أنواع المنح الدراسية

تتدرج أنواع المنح الدراسية بمختلف أنواعها تحت قسمين، منح تنافسية أو منح غير تنافسية، وهم:

المنح الدراسية الغير تنافسية

منح دول مجلس التعاون الخليجي (السفارات)

تخصص هذه المنح للطلبة من أبناء مجلس التعاون الخليجي الذين حصلوا على الشهادة الثانوية أو ما يعادلها من دولهم أو أية دولة أخرى غير دولة قطر، حيث يجب ترشيح المتقدمين للمنح عن طريق سفارات بلدانهم في دولة قطر. ويحصل طلبة هذه المنح على الإعفاء من رسوم المقررات الدراسية وعلى سكن مجاني من الجامعة.

منح أبناء مجلس التعاون الخليجي الحاصلين على الثانوية العامة

القطرية

تخصص هذه المنح الدراسية للطلبة من أبناء مجلس التعاون الخليجي ممن حصل على الشهادة الثانوية العامة القطرية

منح أبناء القطريين

هي منح مخصصة للطلبة غير القطريين في حال كون الأم قطرية أو الأب قطري. ويعفى الطلبة المستفيدون من هذه المنح من دفع رسوم المقررات الدراسية فقط.

منح الزوج القطري

هي منح مخصصة للطالبات الغير قطريات المتزوجات من قطريين. تعفى الحاصلات على هذه المنحة من رسوم المقررات الدراسية فقط.

منح أبناء العاملين في جامعة قطر

تمنح لأبناء العاملين بجامعة قطر، ويحق لكل موظف الحصول على منح لاثنتين من أبنائه كحد أقصى في وقت واحد. فإذا كان الوالدان يعملان في الجامعة فستخفّض الرسوم عن الابن الثالث إن وجد بواقع 50%. ويعفى الطلبة الحاصلين على هذه المنحة من رسوم المقررات الدراسية فقط.

المنح الدراسية التنافسية

منح العالم الإسلامي والدول الأخرى

تتوفر الخزائن الجامعية مقابل 25 ريال قطري في الفصل الدراسي. وتعد هذه الرسوم غير قابلة للاسترداد.

البطاقة الجامعية

يتم استخراج البطاقة الجامعية مقابل 50 ريال قطري. يتم دفع هذا المبلغ مرة أخرى في حال استخراج بدل فاقد أو تالف.

السكن الجامعي

يدفع الطلبة المقيمين في السكن الجامعي الذي توفره الجامعة 800 ريال قطري شهريا مقابل المعيشة والمواصلات من وإلى الجامعة. وتعد هذه الرسوم غير قابلة للاسترداد.

المواصلات الجامعية

توفر الجامعة خدمة المواصلات من المنزل إلى الجامعة مقابل 700 ريال في الفصل الدراسي للطالبات. وتعد هذه الرسوم غير قابلة للاسترداد.

المساعدات المالية

توفر جامعة قطر العديد من خيارات المساعدات المالية للطلبة. تتوفر هذه البرامج للطلبة الذين لديهم ظروف مالية قد تمنعهم من مواصلة تعليمهم الجامعي. للمزيد من المعلومات حول المساعدات المالية، يرجى التواصل مع قسم المساعدات المالية عن طريق الإيميل studentfund@qu.edu.qa ، أو زيارة الموقع الإلكتروني:

http://www.qu.edu.qa/ar/students/services/financial_aid/index.php

قسم الكتب الدراسية

يختص قسم الكتب الدراسية في بيع الكتب الدراسية والإلكترونية لطلاب وأعضاء هيئة التدريس في جامعة قطر. تقدم الجامعة دعم ومقداره 50% من السعر الإجمالي للكتب التي يبلغ سعرها أكثر من 50 ريال قطري ولا يجوز استرداد المبلغ المدفوع. يعلن القسم عن جدول بيع الكتب الدراسية قبل كل فصل دراسي للطلاب وأعضاء هيئة التدريس. للمزيد من المعلومات، يرجى زيارة الموقع الإلكتروني:

<http://www.qu.edu.qa/students/services/textbooks/index.php>

المنح الدراسية

تقدم جامعة قطر العديد من المنح الدراسية لجذب ودعم الطلبة المتميزين أكاديميا. ورغم أن الحصول على المنح يكون على أساس تنافسي، فإن جامعة قطر تنتظر في

هي منح تقدمها الجامعة للطلبة من العالم الإسلامي والدول الأخرى من غير دول مجلس التعاون الخليجي وتمنح هذه المنح التنافسية للطلبة المتفوقين والمتميزين أكاديمياً. ويعفى الطلبة الحاصلين على هذه المنح من رسوم المقررات الدراسية والكتب الدراسية فقط.

منح سمو الأمير للتفوق العلمي

هي منح تقدمها الجامعة بشكل تنافسي لعشرة طلاب وعشر طالبات من أبناء المقيمين حديثي التخرج من الثانوية العامة القطرية. ويعفى الطلبة الحاصلين على هذه المنح من رسوم المقررات الدراسية والكتب الدراسية فقط.

منح الأداء المتميز

هي منح دراسية تعطى لطلبة الحاليين في جامعة قطر في درجة البكالوريوس، ويكون أدائهم متميزاً في الجامعة. ويعفى الطلبة الحاصلين على هذه المنحة من رسوم المقررات الدراسية فقط.

المنح الأخرى

المنح القصيرة لدراسة اللغة العربية (غير الناطقين بها)

تخصص هذه المنح للطلاب المقيدين في برنامج اللغة العربية لغير الناطقين بها.

شروط الاستمرار في الاستفادة من المنحة

شروط المدة القصوى

على جميع الطلبة الحاصلين على منح دراسية بمختلف أنواعها الالتزام بالمدة القصوى للدراسة كمنحة دراسية وهي المدة المقترحة من القسم العلمي الذي يطرح البرنامج لتحقيق متطلبات التخرج للطلاب ذوي الدوام الكامل بالإضافة الى مدة البرنامج التأسيسي (سنة واحدة) ولا تشمل المدة القصوى الفصول التي انسحب منها الطالب أو اعتذر أو انقطع عنها أو الفصول الصيفية.

شروط تطبيق على أنواع معينة من المنح

- منح العالم الإسلامي والدول الأخرى
- منح التفوق العلمي
- منح الأداء المتميز

إذا كان الطالب مقيداً في البرنامج التأسيسي

1. لا يحاسب طالب المنحة على معدله الأكاديمي أو عدد الساعات المسجلة خلال دراسته في البرنامج التأسيسي.
2. اجتياز البرنامج التأسيسي خلال فصلين دراسيين (سنة واحدة فقط).
3. في حال عدم تجاوز الطالب البرنامج التأسيسي خلال فصلين دراسيين فيطبق عليه التالي:

1. المنح الداخلية:

يتم إيقاف المنحة الدراسية عن الطالب مع إمكانية استمرار الطالب في الدراسة برسوم دراسية. يمكن إعادة المنحة من جديد للطالب بعد أن يجتاز البرنامج التأسيسي بنجاح أو يحول الى تخصص آخر لا يتطلب البرنامج التأسيسي.

2

. المنح الخارجية:

يتم إيقاف المنحة الدراسية عن الطالب، ويطلب منه التحول من الجامعة بعد إلغاء إقامة الطالب كونه على كفالة الجامعة.

بعد اجتياز الطالب البرنامج التأسيسي سواءً بالإعفاء التام منه أو إنهائه في فصلين دراسيين تطبق عليه الشروط التالية:

1. أن يحقق شرط المدة القصوى المذكور أعلاه.
2. أن لا يقل عدد الساعات المجتازة في نهاية كل فصل دراسي عن 15 ساعة مكتسبة.

(باستثناء حالات خاصة يوافق عليها المرشد الأكاديمي ومساعد العميد لشؤون الطلاب للكلية المقيدها عليها الطالب، مع إرفاق خطاب بذلك)

3. أن لا يقل معدله التراكمي بالنسبة لطلبة منح العالم الإسلامي، التفوق العلمي، ومنح الأداء المتميز في نهاية أي فصل دراسي عن 4/2.50 أما بالنسبة لطلبة منح برنامج التميز الأكاديمي يجب أن لا يقل المعدل التراكمي عن 4.0/3.3

4. إذا قل معدل الطالب التراكمي أو الساعات التي اكتسبها في نهاية الفصل الدراسي عن ما هو موضح في البندين السابقين (3، 2) فيوجه للطالب إنذار لمرة واحدة.

5. في حالة حصول الطالب على إنذارين من نفس النوع سواءً بشأن المعدل أو الساعات أو في حال تجاوز المدة القصوى للمنحة الدراسية فيطبق على الطالب التالي:

1. بالنسبة لطلبة المنح الداخلية: يتم إيقاف المنحة الدراسية عن الطالب مع إمكانية استمرار الطالب في الدراسة برسوم دراسية.
2. بالنسبة لطلبة المنح الخارجية: يتم إيقاف المنحة الدراسية عن الطالب ويطلب منه التحويل من الجامعة بعد إلغاء إقامة الطالب كونه على كفالة الجامعة.
6. إذا حرم الطالب من المنحة فلا يجوز أن يستفيد منها بعد ذلك حتى لو تمكن من تعديل وضعه بعد ذلك وأصبح محققاً لشروط المنحة من جديد.
7. يجب على طالب منح برنامج التميز الأكاديمي أن يقوم بمراجعة مكاتب برنامج التميز مع كل فصل دراسي وإعلامهم بمقررات التميز المتبقية له.

لمزيد من المعلومات حول المنح الدراسية، يرجى التواصل مع قسم المنح الدراسية على البريد الإلكتروني scholarships@qu.edu.qa أو زيارة الموقع الإلكتروني <http://www.qu.edu.qa/students/admission/scholarships/index.php>

p

ميثاق النزاهة الطلابية

- المحافظة على سرية سجلات الطالب الجامعية وعدم مشاركتها مع أي جهة أخرى إلا بموافقة كتابية صريحة من الطالب (باستثناء الأشخاص المصرح لهم بذلك كما هو موضح في سياسات سرية السجلات الطلابية).

واجبات الطالب

على طلاب جامعة قطر:

- المساهمة في المحافظة على سلامة البيئة التعليمية ونظامها في الجامعة.
- إظهار الاحترام للأفراد في جامعة قطر من الطلاب أو العاملين أو الزوار.
- التعاطي بإيجابية مع جميع اللوائح والسياسات والإجراءات والتقييد بها.
- بذل أقصى جهد في جميع المساعي الأكاديمية.
- التصرف بمسؤولية.
- مواصلة الاطلاع وتحصيل المعرفة.
- الالتزام بالزني المناسب، حسب قواعد الجامعة ولوائحها الخاصة في هذا الشأن.
- تحمل مسؤولية تصرفاتهم.

سرية السجلات الطلابية

إن جميع السجلات الطلابية وما يتعلق بها من أمور مالية تعتبر سرية، ويتم إنشاء السجلات الطلابية للجامعة والاحتفاظ بها لأغراض إدارية. وبالتالي يقتصر الاطلاع على هذه السجلات على الطالب نفسه والموظفين المسؤولين في الجامعة المرخص لهم بذلك كما هو موضح فيما يلي. أما إطلاع أي أشخاص آخرين فينتطلب موافقة كتابية صريحة من الطالب، ويستثنى من ذلك والدا الطالب أو ولي أمره قانوناً. ويتم تحديد موظفي الجامعة المخولين ممن لديهم مصلحة تعليمية قانونية إذا كانت المعلومات المطلوبة ضرورية لقيام ذلك الموظف بما يقتضيه عمله والمرتبط بأداء مهامه الوظيفية أو بموجب عقد مع الجامعة. ويندرج تحت مسمى "موظف الجامعة" أعضاء هيئة التدريس، الموظفون، أعضاء مجلس أمناء الجامعة، والجهات الأخرى التي تعمل بالنيابة عن الجامعة، والأفراد العاملين في لجان الجامعة، بما فيهم الطلاب. أما ما يتعلق بتحديد المصلحة التعليمية القانونية للاطلاع على هذه السجلات، فيقوم بذلك أخصائي السجلات الطلابية لكل حالة على حدة. في حال تضمنت الاتفاقيات بين الطالب وإحدى الهيئات الخارجية التي تكفله أو ترعاه أن يكون لهذه الهيئات الحق في الاطلاع على سجلات الطالب، فعلى الطالب أن ينص على إصدار هذه السجلات لتلك الهيئات ويوقع طلباً بهذا المعنى بمجرد التحاقه بالجامعة.

عندما يتولى الطالب وظيفة بجامعة قطر فإنه يعد موظفاً بها ومن ثم فإنه في بعض الأحيان قد يطلب منه معرفة بعض المواد السرية، ولذلك يطلب منه التوقيع على إقرار السرية المتعارف عليه بالجامعة والذي ينص على عدم إفشاء أية معلومات سرية خاصة بها وما يمت إليها بصلة كمعلومات خاصة بالطلاب أو أعضاء هيئة التدريس

تعد الجامعات مجتمعات فريدة لبناء المعرفة ونقلها، وهي تعتمد على حرية الأفراد في اكتشاف الأفكار لتطوير قدراتهم، وتعتمد هذه الحرية على النية الحميدة والسلوك المسؤول لجميع أفراد المجتمع في تعاملاتهم مع بعضهم بعضاً في جو من التسامح والاحترام، ولابد أن يتيح أفراد المجتمع لبعضهم بعضاً بيئة صالحة، تساعد في تطوير قدراتهم إلى أقصى درجة ممكنة والاستفادة من موارد المؤسسات. وتوفر جامعة قطر مقرين منفصلين لإحداها للبين والآخر للنبات.

يهدف ميثاق النزاهة الطلابية إلى تزويد جميع الطلاب في جامعة قطر بمعايير واضحة للسلوك. ويقر جميع الطلاب لدى التسجيل كطلاب بالجامعة بمعرفتهم وديانتهم بالميثاق وإجراءاته، فضلاً عن معرفتهم بتبعات انتهاكهم لأي من هذه المعايير. وقد تكون المخالفات ذات طبيعة أكاديمية أو غير أكاديمية.

ويخضع الطلاب الذين يحضرون أنشطة خارج نطاق الجامعة كمثلين عنها (ويشمل ذلك - ولا يقتصر - على المؤتمرات والفرق الرياضية، أو الاشتراك في أنشطة الأندية) للإجراءات التأديبية نفسها، في حال مخالفة الميثاق.

وتتوقع جامعة قطر من طلابها اتباع أعلى معايير السلوك، والتقييد بها في تعاملاتهم مع أساتذتهم وزملائهم وأعضاء هيئة التدريس وموظفي الجامعة والمجتمع الجامعي بشكل عام. كما تتوقع الجامعة من طلابها التصرف بنضج ومسؤولية في علاقاتهم ببعضهم البعض. وينتظر من كل طالب وطالبة الاضطلاع بالمسؤوليات والواجبات التي يفرضها الانتساب إلى مجتمع جامعة قطر. وعليه، تتوقع الجامعة من طلابها عدم ممارسة تصرفات من شأنها الإخلال بنزاهتهم أو بميثاق الجامعة، وتشجع جامعة قطر طلابها على التعبير عن أنفسهم بكل حرية، وتتوقف هذه الحرية عند انتهاك حقوق الآخرين أو احترامهم. وعلى الطالب بصفة خاصة الالتزام بالمبادئ الأكاديمية وغير الأكاديمية في الميدان الأكاديمي وغير الأكاديمي كما هو محدد أدناه.

حقوق الطالب وواجباته

حقوق الطالب

تعترف جامعة قطر بحقوق الطالب التي تشمل:

- الوصول للفرص الأكاديمية وغير الأكاديمية المتوفرة لهم داخل الجامعة، شريطة أن تقع هذه الفرص ضمن المعايير و/ أو الشروط التي تضعها الجامعة.
- حرية الفكر والتعبير، حسب السياسات والقواعد والقوانين المطبقة من قبل الجامعة.
- فرص متساوية بصرف النظر عن العرق أو اللون أو الجنس أو الدين أو السن أو الإعاقة.
- إجراءات تحقيق عادلة كلما اقتضى الأمر.

الحصول على درجات مزورة في الاختبارات المصححة آلياً، أو تقديم مواد مجهزة أو مشتراه من شخص أو شركة ما.

تقديم العمل المعد لمقرر ما في مقرر آخر

لا يجوز بشكل عام تقديم أي عمل خاص بمقرر ما في مقرر آخر. وهكذا نذكر الطلاب أنه عند تضمين بحث سابق في مشروع ما لابد من الإشارة إلى العمل السابق.

تزوير المعلومات عن عمد

ويشمل ذلك تزوير أي نوع من البيانات عن طريق التلاعب بتغيير المستندات الداعمة لأعمال المقرر الدراسي أو غيره من الأنشطة الأكاديمية.

الاشتراك في التضليل الأكاديمي

ونعني بهذا مساعدة طالب آخر أو محاولة مساعدته في ارتكاب عمل من أعمال التضليل الأكاديمي، كالقيام بعمل الآخرين، أو تصميم مشروع لطالب آخر أو إنتاجه، أو تزويده طواعية بإجابات خلال الاختبار، أو الاتصال بالطالب خلال فترة اختبار وتزويده بمعلومات، أو إعطاء طالب نسخة من اختبار ما مقدماً أو ترك مواد ذات صلة في مكان الاختبار أو الامتحان أو تغيير النتيجة.

التدخل في أعمال الآخرين

ويشمل ذلك تدخل الطالب عمداً في أعمال غيره من الطلاب، وتخريب تجاربهم المخبرية، وأبحاثهم وملفاتهم الإلكترونية، وتزويدهم بمعلومات مضللة، أو تعطيل أعمال مقرر الطلاب.

انتهاك حقوق التأليف

إن احترام الإبداع الفكري مسألة هامة في المجال الأكاديمي، وينطبق ذلك على أعمال جميع المؤلفين والناشرين في كافة الأشكال. ويشمل هذا احترام نسبة العمل للقائمين به، وحق السرية وحق تحديد صورة وطريقة وشروط النشر والتوزيع. وكقاعدة عامة فإن نسخ أو توزيع أو اشتقاق أو عرض الأعمال المحمية بموجب حقوق التأليف يتطلب إذنًا من صاحب حقوق التأليف. أما فيما يتعلق بأغراض النقاش والتحليل والتعليق ونقل الأخبار والتعليم والتنقيف والبحث فيمكن استخدام الأعمال المحمية بموجب حقوق التأليف، دون الحصول على إذن. ولا يعد ذلك خرقاً لحقوق التأليف شريطة نسبة العمل لأصحابه. وحيث يعد من السهل إعادة إنتاج المعلومات الإلكترونية فإن احترام العمل وتعبيرات الآخرين من المسائل الهامة في وسائل الإعلام الإلكترونية؛ ومن ثم فإن المخالفات المتعلقة بانتهاك الملكية الفكرية- بما في ذلك الانتحال وخرق الخصوصية والدخول غير المصرح به وانتهاك حقوق التأليف- يعد من موجبات الإجراءات التأديبية بحق أي عضو في المجتمع الجامعي.

أو الموظفين.. إلخ. أما إفشاء أية معلومات سرية عن قصد فقد يؤدي إلى اتخاذ إجراءات تأديبية قد ينتج عنها إيقافه عن العمل أو طرده من الجامعة.

جهة الاختصاص

يتم تحويل جميع الاتهامات التي تتضمن انتهاكاً لميثاق النزاهة الطلابية إلى نائب رئيس الجامعة لشؤون الطلاب، لتسجيلها وتقرير الإجراء المناسب، بالتشاور مع الأطراف المعنية إذا دعت الحاجة.

تعريف المخالفات الأكاديمية وغير الأكاديمية

تشمل المخالفات الأكاديمية ما يلي (ولا تقتصر عليها):

الانتحال

ينطبق الانتحال على جميع الفروض والأعمال المقدمة من الطالب، ويشمل النماذج التالية: استخدام أعمال الآخرين أو أفكارهم أو صورهم أو كلماتهم دون إذن منهم، واستخدام كلمات الآخرين أو أسماءهم أو عباراتهم أو جملهم أو فقراتهم أو موضوعاتهم، دون علامات اقتباس، أو عدم توضيح المصدر المنقول عنه.

التعاون غير الملائم

ويشمل ذلك الأمثلة التالية: العمل مع شخصٍ ما في إعداد الأعمال المقدمة أو تنظيمها أو مراجعتها دون الإقرار بمساعدة هذا الشخص. وقد يكون هذا العمل مشروعاً أو ورقة أو عرضاً شفهيّاً أو بحثاً أو مشروع تصميم أو اختباراً منزلياً، أو الاستعانة بمدرس خاص لكتابة العمل المقدم أو تحريره أو تليفه، أو الاستعانة بمساعدة غير مصرح بها في جميع أنواع الأعمال المقدمة.

الوكالة غير الملائمة

وذلك في حالة حضور طالب أي اختبار أو نشاط أو واجب أكاديمي بالاحتيال بدلاً عن طالب آخر.

التضليل

قد يكون التضليل في الاختبارات أو الأعمال المقدمة من خلال الأشكال والصور التالية: تقديم أوراق غير أصلية، في نتيجة الاختبار، في الأعمال والمواد، أي صورة من التواصل الجماعي أو الفردي بين الطلاب خلال الاختبار، الغش من طالب آخر خلال الاختبار، النقل من ورقة طالب أو تقديم مساعدة غير مصرح بها، المعرفة المسبقة بأسئلة الاختبارات أو استخدام آلات أو عمل وسائل أو إجراءات بغرض

وفي حالة المخالفات الأكاديمية يقوم عميد الكلية التي وقعت بها المخالفة الأكاديمية المدعاة بالتشاور مع لجنة شؤون الطلاب بالكلية للتحقيق في الحالات، ما لم يتم حلها من قبل عضو هيئة التدريس أو داخل الإدارة، إلا أنه لا بد من رفع المخالفات الأكاديمية التي تؤدي إلى فصل الطالب من الجامعة إلى نائب رئيس الجامعة لشؤون الطلاب، الذي يتواصل بدوره مع نائب رئيس الجامعة للشؤون الأكاديمية ورئيس الجامعة لاتخاذ القرار. ويكون القرار النهائي بالفصل من الجامعة من اختصاص رئيس الجامعة.

الإجراءات التأديبية

على الطالب أن يعلم أنه سيتم التعامل مع مخالفات ميثاق النزاهة الطلابية بحزم، لاسيما المخالفات المتكررة. وتدوّن مخالفات الطالب للميثاق في سجله الدائم، وقد تشمل عقوبات مخالفة قواعد جامعة قطر ولوائحها أو سوء السلوك واحد أو أكثر مما يلي:

الفئة الأولى:

- إعادة تقديم عمل محدد من قبل عضو هيئة التدريس.
- تقديم عمل إضافي للمقرر الذي تم فيه المخالفة.
- الحصول على علامة منخفضة أو فقدان الساعات المكتسبة عن العمل الذي يعد انتهاكاً لميثاق النزاهة الطلابية.
- الحصول على درجة رسوب (F) أو (WF) أو عدم اعتبار الساعات المكتسبة في المقرر الذي وقعت به المخالفة.
- إنذار خطي من عميد الكلية والذي يكون بياناً مكتوباً يصدر للطالب ويوضع في ملفه.
- القيام بأنشطة تعليمية، والتي تشمل كتابة مقالات أو وضع عرض للمجتمع الجامعي.

الفئة الثانية:

- الخدمات الجامعية: قد يطلب من الطالب تأدية عدد من ساعات الخدمة الجامعية والانخراط بعدد من المهام الخفيفة كأعمال صيانة الكلية / ممتلكات الجامعة و/أو أعمال كتابية.
- فقدان أهلية العمل الطلابي و/أو ميزة المنحة.
- تعويض الجامعة عن أي ضرر يلحق بممتلكاتها.
- المنع: بالاستثناء من المشاركة في الأنشطة الاجتماعية التي تتضمن (ولا تقتصر عليه): المنع من تمثيل جامعة قطر في الأنشطة الرسمية، والفعاليات سواء ثقافية أو رياضية، ودخول كليات الجامعة، أو العمل كمسؤول في المنظمات الطلابية.
- إنذار، وهو إخطار كتابي بأن سلوك الطالب يعد مخالفاً لميثاق النزاهة الطلابية ولا بد من وقف هذا الفعل أو السلوك، وأن سوء السلوك هذا قد ينتج عنه إجراءات تأديبية أخرى.
- فترة اختبار، وتعد إخطاراً رسمياً للطالب يؤثر على وضعه غير الأكاديمي بأن سلوكه غير مقبول داخل المجتمع الجامعي. وتتطلب فترة الاختبار أن

وقد تشمل المخالفات غير الأكاديمية لمعايير السلوك بجامعة قطر على التالي (ولا تقتصر عليه):

- تجاوز أي من ممتلكات جامعة قطر، من المباني أو المنشآت أو المرافق، أو الدخول إليها دون تصريح.
- الإيذاء (بالقول أو الفعل) و/أو تهيب الزملاء وزوار الجامعة أو الكلية، وموظفيها.
- السلوك التخريبي أو المسيء داخل حدود الحرم الجامعي.
- السلوك الذي من شأنه تهديد حياة الآخرين أو سلامتهم سواء مادياً أو معنوياً، داخل مقرات الحرم الجامعي ومرافقه.
- السرقة التي تشمل سرقة الخدمات أو الممتلكات الشخصية أو التابعة للجامعة داخل مقرات الجامعة أو في أي نشاط جامعي.
- انتهاك معايير اللبس الخاصة بجامعة قطر: وتراعي الجامعة التنوع الثقافي وتحترم متطلبات توفير بيئة تعليم إنتاجية، ومن ثم على الطلاب احترام الثقافة والتقاليد المحلية في ملبسهم، حيث لا يقبل اللباس غير الملائم من الذكور أو الإناث، إذ يواجه الطالب المخالف الإجراءات التأديبية المناسبة.
- تخريب ممتلكات الجامعة أو ممتلكات الآخرين داخل مقر الجامعة، أو تدميرها أو تشويهها.
- امتلاك مفاتيح لمباني الجامعة أو مرافقها أو ممتلكاتها، أو نسخها أو استخدامها دون تصريح.
- دخول مرافق الجامعة أو ممتلكاتها، أو استخدامها دون تصريح، بما في ذلك أدوات الحاسب الآلي أو برامجه.
- وضع علامات أو إخطارات أو لافتات أو لوحات أو تنويهاً دون تصريح. إذ توضع مثل هذه المواد في لوحات النشرات المصرح بها أو أماكن أخرى محددة. ولا يسمح بوضعها على السيارات أو الأشجار أو الجدران أو الأبواب أو أسطح الزجاج. أما إعلانات الفعاليات الطلابية التي توزع أو تعرض في معظم المباني في الحرم الجامعي فلا بد من اعتمادها وختمها من إدارة الأنشطة الطلابية.

الفصل في المخالفات

إن الحالات الناشئة عن انتهاكات مزعومة لميثاق النزاهة الطلابية تدخل ضمن اختصاص عضو هيئة التدريس ورئيس القسم وعميد الكلية ونائب الرئيس لشؤون الطلاب، بالتشاور مع لجنة النظام الجامعي التي تختص بالتحقيق في المخالفات على مستوى الجامعة. وتفوض اللجنة بتقديم المشورة لنائب رئيس الجامعة لشؤون الطلاب بشأن حالات فردية تتعلق بمخالفات أكاديمية أو غير أكاديمية لميثاق النزاهة الطلابية. وتتبع اللجنة في ممارسة أعمالها:

أ- مفاهيم العدالة الإجرائية

ب- ميثاق النزاهة الطلابية القائم

ويتم تحقيقها بالنظر إلى حقائق كل حالة على حدة، ومراجعة الإجراءات والملفات للتأكد من تطابق الإجراءات مع سياسة جامعة قطر.

يظهر الطالب خلال فترة معينة أنه قادر على الوفاء بمعايير السلوك المطلوبة من أفراد المجتمع الجامعي.

الفئة الثالثة:

- الاستبعاد من المزايا الأكاديمية بما في ذلك قانتي العميد ونائب رئيس الجامعة.
- التوصية بحضور معالجة أو استشارة كما يقرها مدير مركز الإرشاد الطلابي وذلك بالتشاور مع نائب رئيس الجامعة لشؤون الطلاب.
- الفصل: من فصل دراسي أو عدد من الفصول.
- الطرد من الجامعة.

إجراءات وإرشادات

يتم اتباع الإجراءات التالية في حالة المخالفات الأكاديمية للطلاب:

- 1- تقع مسؤولية التعامل الفوري مع حالات التضليل أو الانتحال أو التخريب- في غرفة الدراسة أو غيرها من المخالفات الأكاديمية- على عضو هيئة التدريس. وفي حالة أي مخالفة أكاديمية يرتكبها طالب يقوم عضو هيئة التدريس بملء النموذج اللازم (نموذج تسجيل المخالفات)، والذي يتم توثيقه في الملف الشخصي للطلاب في أرشيف الكلية وفي مكتب نائب رئيس الجامعة لشؤون الطلاب. وينتج هذا الإجراء للجامعة متابعة الحالات المتكررة لمخالفات الطلاب على مستوى الجامعة وتسجيلها.
- 2- في حالة اقتناع عضو هيئة التدريس أن المخالفة المدعاة قد نشأت عن سوء تقدير من جانب الطالب لا عن تضليل متعمد، فإن عليه أن ينصح الطالب بعمل أكاديمي مقبول ويسجله في سجل الطالب. وفي مثل هذه الحالات يطلب عضو هيئة التدريس على سبيل المثال أن يعيد الطالب كتابة العمل الأصلي أو الفرض أو إعادة تقديم عمل أو فرض جديد.
- 3- على عضو هيئة التدريس المسؤول عن عمل تقارير عن ادعاءات التضليل إعداد التقرير عن هذه الأعمال خلال ثلاثة أيام عمل من تاريخ وقوعها، على أن يرسل النموذج لنائب رئيس الجامعة لشؤون الطلاب ورئيس القسم الذي وقعت فيه المخالفة.
- 4- يدون رئيس القسم تقريراً برأيه (على النموذج) اعتماداً على مدى خطورة المخالفة وذلك بالتشاور مع عضو هيئة التدريس، وبعد الاجتماع مع عضو هيئة التدريس والطالب معاً.
- 5- يتم إرسال النموذج إلى عميد الكلية لاتخاذ القرار النهائي أو لإرسالها إلى نائب رئيس الجامعة لشؤون الطلاب. ولا بد أن يستند القرار على مستوى عميد الكلية على توصيات لجنة شؤون الطلاب في الكلية، التي يتم اختيار أعضائها بداية العام الدراسي. ويعمل أعضاء هذه اللجنة لمدة عامين، وتضم العميد المساعد لشؤون الطلاب في الكلية وعضو أو اثنين يتم اختيارهم من أعضاء هيئة التدريس حسب عدد الطلبة في الكلية.
- 6- من الممكن لعميد الكلية المقيد بها الطالب اعتماد توصيات الإجراءات التأديبية من الفئة الأولى (راجع الجزء السابق) وتنفيذها. أما الحالات التي

تتطلب إجراءات من الفئة الثانية أو الثالثة فلا بد من الرجوع إلى نائب رئيس الجامعة لشؤون الطلاب للاطلاع عليها من قبل لجنة النظام الجامعي.

- 7- في جميع الحالات لا بد من تسجيل المخالفات وإرسالها لنائب رئيس الجامعة لشؤون الطلاب بغرض المتابعة.
- 8- في جميع الحالات لا بد أن يحضر الطالب جميع الاجتماعات التي تطلبها الجامعة أو الكلية التي وقعت بها المخالفة للاستماع. وفي حين عدم الاستجابة لهذا قد يصدر القرار بناءً على الحقائق المتوفرة.
- 9- أما الحالات التي لا يوافق فيها عضو هيئة التدريس على قرار لجنة الكلية، فمن الممكن التظلم بشأنه لدى نائب رئيس الجامعة لشؤون الطلاب.

أما بالنسبة للمخالفات غير الأكاديمية، فيمكن لأي عضو في المجتمع الجامعي أن يرفع دعوى إساءة سلوك ضد أي طالب. وعلى الطرف المختص ملء "نموذج مخالفة غير أكاديمية" خلال ثلاثة أيام من حدوثها. ويتم تسجيل المخالفة لدى نائب رئيس الجامعة لشؤون الطلاب، الذي يخطر بدوره الطالب صاحب الشأن، ليتم إجراء مقابلة ويحدد ما إذا كان ميثاق النزاهة الطلابية قد انتهك ويقرر الرد المناسب.

سجل الإجراءات التأديبية

يتم حفظ سجلات المخالفات والإجراءات التأديبية والعقوبات كجزء من السجلات السرية في مكتب نائب رئيس الجامعة لشؤون الطلاب وعميد الكلية المختص لمدة عامين من تخرج الطالب أو توقفه عن الدراسة. ويتم اعتبار الوقف أو الفصل جزءاً من سجل الطالب الدراسي الرسمي.

الشكاوي الطلابية

تنتهج جامعة قطر سياسة عادلة في التعامل مع طلابها وعلاقاتهم مع غيرهم من أفراد مجتمع الجامعة، مستهدفة تأسيس وتنفيذ السياسات والإجراءات السليمة.

الشكاوي الأكاديمية

تشمل الشكاوي الأكاديمية على سبيل المثال لا الحصر: القبول، درجات الطلبة أثناء الفصل الدراسي، الإيقاف الأكاديمي، التضليل، الانتحال، تزوير المعلومات عن عمد، تقديم العمل المعد لمقرر ما في مقرر آخر، بالإضافة إلى انتهاك حقوق التأليف. ويستثنى تعديل التقدير النهائي للدرجات من هذا البند حيث أنها تتبع سياسات أخرى.

نطاق الشكاوي الأكاديمية

يحدد هذا القسم الإجراءات التي يمكن أن يتبعها الطالب الذي يعتقد بأنه تمت معاملته بطريقة غير عادلة أو منصفة فيما يتعلق بالعملية الأكاديمية. ويطبق هذا الأمر حول الخلاف على استحقاق الدرجات أثناء الفصل الدراسي، أو إصدار قرار حول متطلبات برنامج ما، أو مدى أهلية الطالب لمتطلب ما، أو الادعاء بأن متطلبات مادة دراسية لم تكن منصفة.

طريقة التسوية غير الرسمية

الغرامات، أو الرسوم، أو حتى الاستبعاد من استخدام خدمة معينة، أو التمييز، وكذلك الاطلاع على السجلات، ومخالفة السياسات.

نطاق الشكاوي غير الأكاديمية

يحدد هذا القسم الإجراءات التي يمكن أن يتبعها الطالب في حال تمت معاملته بصورة غير عادلة وغير لائقة من قبل أحد أفراد المجتمع الجامعي فيما يتعلق بالمسائل غير الأكاديمية.

طريقة التسوية غير الرسمية

بدايةً يجب على الطالب أن يحاول جاهداً حل خلافه بصورة ودية وغير رسمية في أقرب فرصة متاحة، ويناقش ذلك مع طرف النزاع، بمجرد أن يكون على بينة من الأمر. فإذا كان الأمر يقتصر على موظف ما ولم يتم الوصول إلى حل مرضي، وجب عليه رفع التظلم إلى المشرف على هذا الموظف. وهكذا، إذا كان الخلاف بين الطالب وعضو هيئة التدريس ولم يتم الوصول إلى حل النزاع، فينبغي عليه أن يناقش تظلمه مع رئيس القسم التابع له هذا العضو. ورغم أنه من الأفضل للطلاب اللجوء إلى حل النزاعات بصورة ودية وغير رسمية، إلا أن بعض الحالات قد يكون الأفضل فيها إحالتها لطريقة التسوية الرسمية.

طريقة التسوية الرسمية

- 1- تعبئة النموذج الإلكتروني الرسمي من قبل الطالب خلال (10) أيام عمل من تاريخ وقوع الحادثة مستوفياً فيها البيانات التالية: موضوع التظلم، الأفراد المعنيين بالنزاع، تاريخ ومكان وقوع الحادثة.
- 2- ينظر نائب رئيس الجامعة لشؤون الطلاب في موضوع التظلم، ويتم إحالته للجهة المعنية وذلك بشكل خاص وسري، ويتم إبلاغ الطالب بالقرار عبر البريد الرسمي خلال (10) أيام عمل من تاريخ تقديم التظلم.
- 3- يمكن للطالب أن يستأنف التظلم ويرفعه إلى نائب رئيس الجامعة لشؤون الطلاب خلال (10) أيام عمل من تاريخ استلام القرار، إذا اعتقد بأن السياسات والإجراءات لم تتبع بشكل صحيح، وسيقوم نائب رئيس الجامعة لشؤون الطلاب بمراجعة كل ما يتعلق بالتظلم وطبيعة الشكوى لاتخاذ قراره، ولا يتسنى للطالب أي استئناف بعد صدور هذا القرار.
- 4- لا يتسنى للطالب أي استئناف بعد صدور قرار نائب رئيس الجامعة لشؤون الطلاب حيث يعتبر هذا القرار نهائياً، أما في الحالات التي يكون القرار فيها بالفصل من الجامعة، فيسمح للطالب أن يتقدم برفع التظلم إلى رئيس الجامعة.
- 5- يتم حفظ كل ما يتعلق بالتظلم أو بموضوع في مكتب نائب رئيس الجامعة لشؤون الطلاب.

بدايةً يجب على الطالب أن يحاول جاهداً حل خلافه بصورة ودية وغير رسمية، ويناقش ذلك مع عضو هيئة التدريس المعني، بمجرد أن يكون على بينة من الأمر، وفي حال عدم التوصل إلى حل مرضي بين الطالب وعضو هيئة التدريس، ينبغي على الطالب أن يرفع تظلمه إلى رئيس القسم التابع له عضو هيئة التدريس، فإن لم يتم حل النزاع، وجب عليه التقدم لرفعه ومناقشته مع عميد الكلية. وفي أثناء هذه المناقشات الغير رسمية يفترض من رئيس القسم أو عميد الكلية المنتمي لهما عضو هيئة التدريس أن يكونا وسيطاً لحل النزاع، فيسمح لهما بالتحدث مع الطالب أو عضو هيئة التدريس (أحدهما أو كليهما) وبصورة فردية أو ثنائية، والنظر في أي أدلة أو وثائق يرغب أي من طرفي النزاع في تقديمها. أما إن كان تظلمه ضد أي من رئيس القسم أو عميد الكلية، فتمت المناقشة مع من هو أعلى منهما مرتبة إدارية.

طريقة التسوية الرسمية

- 1- تعبئة النموذج الإلكتروني الرسمي من قبل الطالب خلال (10) أيام عمل من تاريخ وقوع الحادثة مستوفياً فيها البيانات التالية: موضوع الشكوى، الأفراد المعنيين بالنزاع، تاريخ ومكان وقوع الحادثة، ويتم مراجعة الشكوى والبحث فيها بشكل خاص وسري، ويبلغ الطالب بالقرار عبر البريد الرسمي خلال (10) أيام عمل من تاريخ تقديم الشكوى.
- 2- يحق للطالب الاستئناف ورفع التظلم مرةً وذلك في خلال (10) أيام عمل من تاريخ استلام القرار ويبلغ الطالب بالقرار عبر البريد الرسمي خلال (10) أيام عمل من تاريخ تقديم التظلم.
- 3- في جميع الأحوال، يعتبر طلب التظلم مرفوضاً إذا لم يتلقى الطالب رداً رسمياً خلال (10) أيام عمل من تاريخ تقديم التظلم المستأنف.
- 4- يمكن للطالب أن يستأنف التظلم ويرفعه إلى نائب رئيس الجامعة لشؤون الطلاب، إذا اعتقد بأن السياسات والإجراءات لم تتبع بشكل صحيح، وذلك خلال (10) أيام عمل من تاريخ استلام القرار، ويقوم نائب رئيس الجامعة لشؤون الطلاب بمراجعة كل ما يتعلق بالتظلم وطبيعة الشكوى لاتخاذ قراره، ولا يتسنى للطالب أي استئناف بعد صدور هذا القرار.
- 5- يتم حفظ كل ما يتعلق بالتظلم أو بموضوع في مكتب نائب رئيس الجامعة لشؤون الطلاب.

سحب الشكوى المقدمة

يحق للطالب سحب الشكوى المقدمة إلكترونياً في حين تكون الشكوى في إطار التحقيق، وفي هذه الحالة يتم إغلاق سجل الشكوى ويُعلم الأطراف المعنيين بالانسحاب، ولا يسمح بسحب الشكوى التي تم حلها أو إغلاقها.

الشكاوي غير الأكاديمية

تتضمن الشكاوي غير الأكاديمية، على سبيل المثال لا الحصر، التحرش (اللفظي أو الجسدي)، أو التهديد، أو السلوك التخريبي أو التعسفي داخل الحرم الجامعي،

سحب الشكوى المقدمة

يحق للطالب سحب الشكوى المقدمة إلكترونياً في حين تكون الشكوى في إطار التحقيق، وفي هذه الحالة يتم إغلاق سجل الشكوى ويُعلم الأطراف المعنيين بالانسحاب، ولا يسمح بسحب الشكوى التي تم حلها أو إغلاقها.

الخصوصية

يتم التعامل مع كل المعلومات الخاصة بالشكاوى بخصوصية وسرية تامة، ويتم تزويد المعلومات للأطراف المصرح لهم فقط بشكل خاص وسري في حالة وجوب معرفة معلومات عن الشكوى، وتستخدم المعلومات لغرض التحقيق وحل الشكوى وفقاً لسياسة الجامعة.

نماذج تسجيل المخالفات

[نموذج تسجيل المخالفات الأكاديمية](#)

[نموذج تسجيل المخالفات غير الأكاديمية](#)

إخطار طرف خارجي

تحتفظ الجامعة بحقها في إخطار والدي الطالب أو ولي أمره إذا تطلب الأمر ذلك، وذلك في أي وقت من العملية التأديبية.

الفصل ٧

السياسات واللوائح الأكاديمية

التسجيل

المتطلب السابق فستقوم إدارة التسجيل بإلغاء جميع المقررات التي تم تسجيلها مبكراً، والمعتمدة على تلك المقررات غير المجتازة من دون سابق إخطار. وبالتالي يكون الطالب مسؤولاً عن التحقق من درجاته النهائية لضمان إتمامه للمتطلبات السابقة بنجاح والتأكد من سلامة تسجيله المقررات التي اختارها للفصل الدراسي الجديد. وإذا لم يسمح للطالب بالتسجيل في أحد المقررات فالسبب أنه لم ينجح في اجتياز المتطلب السابق أو أنه حذفه، كما يكون الطالب مسؤولاً عن التأكد من أن عدد ساعات مقرراته لا يقل عن الحد الأدنى لعدد الساعات المكتسبة المسموح بتسجيلها.

تحدد الجامعة مواعيد التسجيل المبكر والتسجيل العادي ويتم الإعلان عنها في التقييم الأكاديمي لكل عام. كما تنشر هذه المعلومات أيضاً في الجامعة ويتم تحديثها بصفة منتظمة على موقع الجامعة الإلكتروني.

العبء الأكاديمي

طرق التسجيل

ينبغي للطالب فور قبوله بجامعة قطر أن يختار المقررات التي تشكل المتطلبات اللازمة للحصول على الدرجة الجامعية التي يسعى إليها ويسجلها. ويتم التسجيل قبل بداية كل فصل دراسي. ويتلقى الطالب النصح والمساعدة من المرشد الأكاديمي المحدد له، لضمان تسجيله في المقررات الصحيحة في كل فصل دراسي. وعلى الطلاب الذين يحتاجون إلى المشورة الأكاديمية مراجعة مرشديهم قبل التسجيل. وتعد المعلومات الآتية ذات أهمية كبيرة لضمان نجاح عملية التسجيل في المقررات.

تتم عملية تسجيل المقررات الدراسية عن طريق استخدام البوابة الإلكترونية للتسجيل myQU وذلك بعد مقابلة الطالب مرشده الأكاديمي. وعلى الطلاب الجدد استخدام المعلومات الخاصة باسم المستخدم وكلمة المرور المرفقة بخطاب القبول ليتمكنوا من الوصول إلى البوابة الإلكترونية.

بعد الانتهاء من عملية التسجيل بنجاح ينصح الطالب بطباعة وثيقة التسجيل والاحتفاظ بها، والتي تحتوي على المقررات وأرقامها، والرموز الخاصة بها، والجدول الدراسي، وأماكن الدراسة، وأسماء الأساتذة لكل مقرر، وذلك بالنسبة لجميع المقررات التي قام الطالب بالتسجيل فيها، ويمكن للطلاب تقديم هذه الوثيقة كإثبات عند الحاجة. وفي حين مواجهة أي مشاكل في الدخول إلى البوابة الإلكترونية myQU، يرجى التواصل مع خدمات تقنية المعلومات (helpdesk) على البريد الإلكتروني helpdesk@qu.edu.qa.

معلومات مهمة عن التسجيل

يتحمل كل طالب مسؤولية التسجيل في المقررات. ويعدُّ الطلاب مسجلين رسمياً في المقرر عندما يظهر المقرر على الجدول الدراسي للطالب على حسابه الإلكتروني. قد يكون من الضروري أحياناً أن يجري القسم الأكاديمي أو الكلية تغييرات في الجدول الدراسي مثل أوقات المحاضرات أو أماكنها أو أساتذتها أو دمج المجموعات أو حتى إلغاء المقررات؛ ومن ثم فإن المسؤولية تقع على الطالب لمتابعة وضع تسجيله بناءً على مثل هذه التغييرات. ويخصص الأسبوع الأول من الفصل الدراسي لهذا الغرض. ولا يسمح بإجراء أية تغييرات في تسجيل الطالب بعد آخر يوم من فترة الحذف والإضافة.

يجوز للطالب من التسجيل المبكر إذا لم يكن قد أنهى المتطلبات السابقة، بناءً على الافتراض أنه سيجتاز مقررات المتطلب السابق، في أثناء الفصل الدراسي، الذي يتم فيه هذا التسجيل المبكر. أما إذا لم ينجح الطالب في اجتياز أي من مقررات

الفصل الدراسي	أداء الطالب الأكاديمي (المعدل التراكمي (GPA)	المستوى	نوع الدراسة	العبء الدراسي (بالساعة المكتسبة)	
				الحد الأدنى	الحد الأقصى
الخريف والربيع	غير منذر (2.00 فأعلى)	البكالوريوس	دوام كامل	12	18
	منذر (أقل من 2.00)	التأسيسي	دوام كامل	0	15
		البكالوريوس	دوام جزئي	1	11
	غير منذر (2.00 فأعلى)	البكالوريوس	دوام كامل	9	12
		التأسيسي	دوام كامل	0	12
		البكالوريوس	دوام جزئي	1	9
الصيف	غير منذر (2.00 فأعلى)	البكالوريوس	دوام كامل	0	9
	منذر (أقل من 2.00)	التأسيسي	دوام كامل	0	9
		البكالوريوس	دوام جزئي	0	9
	منذر (أقل من 2.00)	البكالوريوس	دوام كامل	0	6
		التأسيسي	دوام كامل	0	6
		البكالوريوس	دوام جزئي	0	6

يسمح للطالب المستجد في الجامعة أن يسجل الحد الأقصى من الساعات المكتسبة التي يسمح بها برنامجه. كما يسمح للطالب الذي يحصل على معدل تراكمي قدره 3.5 فأعلى، بعد اجتياز 15 ساعة مكتسبة فأكثر أن يزيد عدد الساعات المسجلة بمقدار ساعة إلى ثلاث ساعات مكتسبة. ويحق للطالب المتوقع تخرجه في نهاية الفصل الدراسي أن يسجل في ذلك الفصل لعدد من الساعات المكتسبة أقل من الحد الأدنى المشترط في العبء الدراسي الموضح في الجدول أعلاه.

حذف المقررات وإضافتها

لا يسمح للطالب بالانسحاب من جامعة قطر لأكثر من أربعة فصول دراسية، والاستثناء من هذا الشرط يكون خلال التوقف الدراسي (لأسباب طارئة)، وبناءً على موافقة نائب رئيس الجامعة لشؤون الطلاب.

الانسحاب من الجامعة

يمكن للطالب أن يطلب الانسحاب من الجامعة عن طريق التواصل مع إدارة التسجيل. وفي هذه الحالة سوف يتم تعليق قيد الطالب، والاحتفاظ بالدرجات التي حصل عليها في سجله الخاص، شريطة أن يكون الطالب قد أكمل فصلاً دراسياً واحداً على الأقل، ولا يجوز أن تزيد مدة ترك الطالب للجامعة عن أربعة فصول دراسية.

إعادة القيد

على الطالب الذي ينسحب من الجامعة أو ينقطع عنها (من دون موافقة مسبقة) أن يعيد قيده قبل الموعد الذي تحدده إدارة التسجيل، ويمكن إجراء إعادة القيد بمراجعة إدارة التسجيل قبل الموعد النهائي المحدد في التقويم الأكاديمي. وتقرر إدارة التسجيل ما إذا كان بالإمكان المضي في إجراءات إعادة القيد من عدمه، وذلك بالتشاور مع مدير إدارة القبول ورئيس القسم الأكاديمي مع مدير إدارة التسجيل، وقد يُطلب من الطالب الذي يرغب في إعادة قيده بعد غياب فصلين دراسيين متتابعين إعادة قيده وفقاً لقواعد وضوابط النظام الدراسي القائم في وقت إعادة القيد. وفي حال طلب معادلة الساعات المكتسبة المجتازة قبل الانقطاع، فيتم معادلتها على ألا تتعدى فترة انقطاع الطالب عن خمس سنوات من اجتياز المقرر الدراسي.

إرجاع شهادات الثانوية العامة

في حال طلب الطالب استرجاع النسخة الأصلية من شهادة الثانوية العامة، تقوم إدارة التسجيل بتسليم الشهادة إلى الطالب في حال لم يعد مقيداً في جامعة قطر. ويتم اتلاف ملف الطالب الورقي بعد مرور خمس سنوات من إيقاف سجل الطالب، وعليه فإن الجامعة لا تتحمل مسؤولية أي ملف يتم التخلص منه. أما بالنسبة للطلبة المقيدين في الجامعة، فلا يتم إرجاع شهادات الثانوية العامة الأصلية لهم خلال فترة التحاقهم.

جدول الامتحان النهائي

تقوم الجامعة بتحديد مواعيد الامتحانات النهائية للمقررات بداية كل فصل دراسي، ويتم الإعلان عنها على موقع الجامعة الإلكتروني. وينصح الطلبة بمراجعة مواعيد الامتحانات النهائية قبل التسجيل في المقررات، لتفادي وجود عدد كبير من الامتحانات النهائية في فترات متقاربة. وفي جميع الأحوال يكون الطالب مسؤولاً عن معرفة هذه المواعيد، أما الطالب الذي يتخلف عن أي امتحان بسبب خارج عن إرادته (مرض في الأسرة - أو وفاة، ... إلخ) فعليه الاتصال بأستاذه ليبرر غيابه ويقدم الدليل على تلك الظروف، وينبغي أن يتم ذلك قبل موعد تسليم الأستاذ لدرجات

يمكن للطالب أن يحذف المقررات أو يضيفها خلال الفترة المحددة للحذف والإضافة فقط. وتحدد الجامعة هذه الفترة وتدرجها في التقويم الأكاديمي، وتقوم بتحديثها على موقع الجامعة الإلكتروني. المقرر الذي يحذف قبل نهاية فترة الحذف والإضافة لن يظهر في سجل الطالب الأكاديمي.

المتطلبات السابقة

عندما يقوم الطالب بالتسجيل في مقرر معين فإن نظام التسجيل يقوم بالرجوع إلى سجل الطالب الأكاديمي. وفي حالة عدم استيفاء الطالب للمتطلبات السابقة للمقرر، فسيتم منعه من التسجيل وحذف المقرر في حال تسجيله. وعلى الطلاب الاتصال بالمرشد الأكاديمي للبرنامج في حالة وجود اختلاف في المتطلبات السابقة.

المنع من التسجيل

يسمح نظام التسجيل المستخدم بالجامعة باستخدام خاصية المنع من التسجيل عن الطالب في حال وجود أسباب تبرر منع الطالب من التسجيل مثل عدم دفع الرسوم المستحقة أو عدم إرجاع الكتب إلى المكتبة أو عدم مراجعة المرشد الأكاديمي عندما يطلب منه القيام بذلك. ويتمنح للجهات المختلفة صلاحيات استخدام هذه الخاصية لمنع من تسجيل الطالب متى ما وجدت المبررات.

وعندما تقوم إحدى الجهات بمنع تسجيل الطالب فلا يسمح للطالب بالتسجيل في المقررات حتى يتم إلغاء خاصية المنع من التسجيل من قبل الجهة التي عطلت تسجيله. وفي هذه الحالة يتوجب على الطالب مراجعة الجهة المعنية لحل أية مشاكل متعلقة معها لتقوم هذه الجهة بإلغاء خاصية المنع من التسجيل.

الانسحاب من المقرر

يمكن للطالب، بعد انتهاء فترة الحذف والإضافة المقررة بداية كل فصل دراسي الانسحاب من مقرر دراسي أو أكثر، قبل انتهاء الأسبوع الثامن من الفصل الدراسي، بشرط ألا يقل العدد الإجمالي للساعات المكتسبة عن متطلبات الحد الأدنى للبرنامج. هذا ويختلف معدل إعادة الرسوم الدراسية حسب فترة الانسحاب، لذا ينصح الطلاب بالرجوع إلى التقويم الأكاديمي لمعرفة المواعيد المهمة. وفي حالة انسحاب الطالب خلال فترة الانسحاب، توضع علامة "W" في سجله الدراسي.

الانسحاب من الفصل الدراسي

يتطلب الانسحاب من الفصل الدراسي (من جميع المقررات) استيفاء جميع الشروط التي تنص عليها سياسات الانسحاب. وينبغي أن يتم الانسحاب من الفصل الدراسي في الحدود الزمنية الموضحة في التقويم الأكاديمي.

وفي كل الأحوال للطالب الحق في الاطلاع على درجاته التي حصل عليها ومراجعتها ومناقشتها مع أستاذه.

سياسة تقدير الدرجات

يتولى الأساتذة تحديد درجات كل طالب مسجل في مقرراتهم في مرحلة البكالوريوس، طبقاً للجدول الآتي :

التقديرات بالحروف وما يقابلها من نقاط مكتسبة

التقدير بالحروف	الوصف	النسبة المئوية	النقاط المكتسبة
A	ممتاز	90 – 100%	4.0
B+	جيد جداً مرتفع	85 إلى أقل من 90	3.5
B	جيد جداً	80 إلى أقل من 85	3.0
C+	جيد مرتفع	75 إلى أقل من 80	2.5
C	جيد	70 إلى أقل من 75	2
D+	مقبول مرتفع	65 إلى أقل من 70	1.5
D	مقبول	60 إلى أقل من 65	1
F	راسب	أقل من 60	0
P	مقرر مجتاز (ناجح)	-	-
NP	مقرر غير مجتاز	-	-
CC	مقرر مستمر	-	-
I	غير مكتمل	-	-
TC	ساعات منقولة	-	-
W	انسحاب	-	-
WF	انسحاب إجباري	-	-
Au	مستمع	-	-

المعدل التراكمي العام (GPA)

كما هو موضح فإن كل تقدير يقابله عدد من النقاط المكتسبة، ويشكل هذا أساس حساب المعدل التراكمي العام. ويتم حساب عدد النقاط المكتسبة لأي مقرر بضرب عدد الساعات المكتسبة المخصصة للمقرر في عدد النقاط المكتسبة المقابلة للتقدير الحرفي، الذي حصل عليه الطالب - كما هو مبين أعلاه. ويحتسب المعدل التراكمي للطالب بقسمة مجموع عدد النقاط المكتسبة للمقررات على إجمالي عدد الساعات المكتسبة، ويكون المعدل التراكمي العام للطالب مؤشراً لأدائه الأكاديمي في الجامعة. ويوضح المثال الآتي كيفية احتساب المعدل التراكمي العام للطالب.

الطالب النهائية لإدارة التسجيل. فإذا قبل الأستاذ عذر الطالب فعليه أن يعطيه درجة (غير مكتمل) ويحدد موعداً لإجراء امتحان تعويضي، وتحدد درجته، ثم يقدم الأستاذ، بموافقة رئيس قسمه، الدرجة النهائية للطالب لتحل محل درجة (غير مكتمل).

المبادئ والسياسات الدراسية

الحضور

إن مشاركة الطالب وحضوره المحاضرات شرطان مهمان لتقييم أدائه في جامعة قطر، ومن المتوقع من الطالب أن يحضر جميع محاضراته. ويقوم أستاذ المقرر بمتابعة حضوره وملاحظة أدائه في القاعة الدراسية. وينبغي للطالب ألا يتغيب عن أكثر من 25% من محاضراته في الفصل الدراسي الواحد (10% بالنسبة لطلبة كلية الطب الملتحقين ببرنامج دكتور في الطب). أما إذا تعدت نسبة الغياب تلك النسبة المحددة فسوف يحصل الطالب على تقدير "راسب" بصرف النظر عن أدائه. ويمكن في حالات استثنائية أن يُعفى الطالب من حضور محاضرة شريطة ألا يتعدى عدد هذه المحاضرات الحد الذي تسمح به الجامعة. أما الطالب الذي تتعدى نسبة غيابه 25% ولديه عذر مقبول للغياب فيمكن السماح له بالانسحاب من المقرر. ويعفى الطالب في هذه الحالة من أية غرامات تكون مقررة للانسحاب.

وتطبق القواعد الآتية في تحديد حضور الطلاب:

إذا حضر طالب جزءاً من المحاضرة فالقرار لأستاذ المقرر فيما إذا كان سيعدّه حاضراً أو غائباً بالنسبة لهذه المحاضرة.

يبدأ تسجيل الغياب من أول يوم في الدراسة بصرف النظر عن فترة الحذف والإضافة والتسجيل المتأخر.

إذا حدد أستاذ المقرر موعداً جديداً لإحدى المحاضرات فينبغي أن يكون الموعد مناسباً للطلاب، على أن يصرحوا بموافقتهم كتابياً، وإلا فلا يمكن لأستاذ المقرر أن يحمل الطالب مسؤولية عدم الحضور في هذه الحالة.

إذا ألغى أكثر من 25% من المحاضرات في أحد المقررات أثناء الفصل الدراسي، ولم تُعاد جدولتها بشكل سليم فلا يجوز اعتبار رسوب أي طالب بسبب الغياب.

الطالب الذي لا يؤدي أي امتحان يكون لأستاذه القرار بأنه معذور أو غير معذور.

لا يجوز استخدام الحضور كمقياس لتقييم الطالب، ولا يجوز خفض درجات الطالب بسبب عدم التزامه بحضور المحاضرات ضمن نسبة الغياب المسموح بها.

تقييم درجات أعمال السنة للطالب وتقديرها

إن عملية تقييم الطالب ووضع درجات له عملية مستمرة تبدأ من أول يوم في الدراسة وتستمر حتى نهاية الفصل الدراسي. حيث يقيّم الأساتذة أداء طلابهم، وذلك باستخدام العديد من الآليات والوسائل والأدوات. فهم ملزمون بتقييم أداء كل طالب ورصد تقدمه في المقرر حتى يتعرفوا إلى نواحي القوة والضعف. أما تقدير الدرجات فهي مسألة تراكمية تعكس جهد الطالب وأدائه الكلي في المقرر في أثناء الفصل الدراسي. ولا يجوز أن تبنى الدرجة النهائية للطالب على أقل من ثلاث أدوات تقييم وقد يكون من بين هذه الأدوات: الامتحانات والمشروعات والعروض والتقارير والاختبارات السريعة الفورية ومهام قرائية وأوراق بحثية وكتابة مقالات ومناقشات داخل قاعة الدراسة إلخ.

تقارير وكشوف الدرجات

مثال :

عدد المقررات المسجل فيها الطالب في الفصل الدراسي الحالي = 4

العدد الإجمالي للساعات المكتسبة التي أتمها الطالب = 34

العدد الإجمالي للنقاط المكتسبة = 95.5

المعدل التراكمي العام الحالي للطالب = $2.80 = 34 / 95.5$

إن سجلات التقديرات الرسمية بجامعة قطر هي النتائج المسجلة لأداء الطالب دراسياً، وتتضمن هذه السجلات جميع المعلومات الأساسية التي تتعلق بتقديرات الطالب في المقررات ومستواه الدراسي والمنح الدراسية والدرجات التي حصل عليها. كما أنها تلخص مسيرة الطالب الأكاديمية في جامعة قطر. وفي نهاية كل فصل دراسي يصدر لكل طالب تقرير من خلال myQU يتضمن ملخص للدرجات النهائية التي حصل عليها الطالب في الفصل الدراسي. ويحق للطالب الحصول على نسخة من سجله الرسمي في جامعة قطر من إدارة التسجيل.

مع ملاحظة بأنه يتم استخدام أول رقمين صحيحين بعد العلامة العشرية فقط كما هما وبدون تقريب.

المقررات المسجلة للطالب حالياً هي كالتالي :

المادة 1 : 3 ساعات مكتسبة

المادة 2 : 2 ساعة مكتسبة

المادة 3 : 3 ساعات مكتسبة

المادة 4 : 1 ساعة مكتسبة

إجمالي عدد الساعات المكتسبة للفصل الدراسي الحالي : $9 = 1+3+2+3$
ساعات مكتسبة

تقديرات الطالب النهائية في نهاية الفصل الدراسي الحالي :

المادة 1 : A

المادة 2 : C+

المادة 3 : D

المادة 4 : F

التخصص هو مكون رئيسي من مقررات برنامج دراسي معين يهدف لتقديم معرفة معمقة في مجال دراسي أو مهني محدد. ويحدد التخصص مجال الدراسة الرئيسية للطالب ويتطلب استكمال دراسة مجموعة من المقررات الدراسية المحددة وتحقيق الساعات المعتمدة المطلوبة.

التخصص

اختيار التخصص

(1) يقبل الطلاب في البرنامج العام في الكلية التي يرغبون في مواصلة دراستهم بها، وذلك عند التقدم للقبول في جامعة قطر .

(2) يمكن للطلاب اختيار التخصص المطلوب بعد تحقيقهم للحد الأدنى من المتطلبات الأكاديمية. يعتمد القبول في التخصص على أساس تنافسي جدا بين المتقدمين، مع العلم بأن تحقيق الحد الأدنى من المتطلبات لا يضمن بالضرورة القبول في التخصص المطلوب.

(3) يتم فتح القبول في التخصصات الأكاديمية للطلاب في حال:

أ- حققوا متطلبات القبول في البرنامج.

ب- حققوا متطلبات المواد الدراسية في الثانوية العامة.

ت- اجتازوا متطلبات البرنامج التأسيسي (بالنسبة للطلاب المتقدمين على الكليات التي تتطلب البرنامج التأسيسي).

ث- موافقة القسم الأكاديمي الذي يقدم ذلك التخصص على طلب تخصيص الطالب للبرنامج بناء على القدرة الاستيعابية فيه.

(4) يجوز للطالب تحديد ودراسة تخصص دراسي واحد فقط.

(5) يجب على الطلبة تحديد تخصصهم الدراسي قبل استكمالهم دراسة 36 ساعة مكتسبة.

(6) يجب دراسة ما لا يقل عن نصف الساعات الدراسية المعتمدة لتخصص معين بنظام الدراسة المنتظمة في جامعة قطر .

(7) يجب على الطالب استكمال متطلبات التخرج للحصول على درجة البكالوريوس من جامعة قطر كي يتم اعتماد تخصصه الدراسي الذي حقق متطلباته.

حساب المعدل التراكمي العام للطالب :

الدرجة على أساس المادة 1 : الدرجة النهائية = $4 \times (3 \text{ ساعات مكتسبة}) = 12$ نقطة

الدرجة على أساس المادة 2 : الدرجة النهائية = $2.5 \times (2 \text{ ساعات مكتسبة}) = 5$ نقاط

الدرجة على أساس المادة 3 : الدرجة النهائية = $1 \times (3 \text{ ساعات مكتسبة}) = 3$ نقاط

الدرجة على أساس المادة 4 : الدرجة النهائية = $0 \times (1 \text{ ساعة مكتسبة}) = 0$ صفر

إجمالي النقاط المكتسبة = إجمالي الساعات المكتسبة للمقرر \times النقاط المقابلة للتقدير الذي حصل عليه الطالب في نفس المقرر .

إجمالي النقاط (للفصل الدراسي الحالي) = $12 + 5 + 3 + 0 = 20$ نقطة

إجمالي النقاط (من الفصول الدراسية السابقة) + (للفصل الدراسي الحالي) = $115.5 = 95.5 + 20$

المعدل التراكمي العام = إجمالي النقاط / عدد الساعات المكتسبة التي أتمها الطالب
 $2.68 = [9 + 34] / [115.5] =$

8) يعتبر التخصص الذي يظهر في كشف الدرجات الرسمي عند التخرج وفي إفادة التخرج هو التخصص الرئيسي الوحيد الذي نجح فيه الطالب والذي تقره وتعرف به جامعة قطر.

تغيير التخصص

يجوز للطالب أن يغير تخصصه الرئيسي قبل أن يكون قد أنهى 60 ساعة مكتسبة في مرحلة البكالوريوس. علاوة على ذلك، يجوز للطالب الحاصل على معدل تراكمي لا يقل عن 2.50 وأكمل 24 ساعة دراسة مكتسبة كحد أدنى، أن يتقدم بطلب لتغيير تخصصه حتى لو لم تكن شروط القبول في ذلك التخصص تنطبق عليه عند قبوله في الجامعة. وفي جميع الحالات، يجب أن توافق الكلية المطلوبة أو القسم الأكاديمي المعني على تغيير التخصص مع الأخذ بعين الاعتبار متطلبات الانتقال الخاصة بتلك الكلية أو ذلك القسم وقدرتيهما الاستيعابية.

التخصص الفرعي

التخصص الفرعي هو مكون من مقررات برنامج دراسي معين يهدف لتقديم معرفة ليست معمقة إلى حد ما أو/ و دراسة عامة في مجال دراسي أو مهني محدد. أما الهدف الرئيسي لهذا التخصص هو تزويد الطلبة بالخبرات والمعارف في أكثر من مجال دراسي معين.

اختيار التخصص الفرعي

- 1) التخصصات الفرعية مفتوحة أمام جميع طلبة جامعة قطر شريطة:
 - أ- أن يحقق الطلبة متطلبات القبول في التخصص الفرعي.
 - ب- موافقة القسم الأكاديمي الذي يقدم التخصص الفرعي على قبول الطالب في التخصص الفرعي المطلوب في ضوء قدرة القسم على استيعاب الطلبة المتقدمين.
- 2) لا يجوز للطلبة تحديد تخصصهم الفرعي قبل تحديد تخصصهم الرئيسي.
- 3) يجوز للطلبة تحديد تخصص فرعي واحد أو أكثر من تخصص فرعي.
- 4) لا يجوز للطلبة تحديد تخصص فرعي في نفس المجال الدراسي لتخصصاتهم الرئيسية.
- 5) يجب دراسة ما لا يقل عن نصف الساعات الدراسية المعتمدة لتخصص فرعي معين من خلال دراسة منتظمة في جامعة قطر.
- 6) يجب على الطالب استكمال متطلبات التخرج للحصول على درجة البكالوريوس من جامعة قطر كي يتم اعتماد تخصصه الفرعي الذي حقق متطلباته.
- 7) يعتبر التخصص الفرعي الذي يظهر في كشف الدرجات الرسمي عند التخرج وفي إفادة التخرج هو التخصص الفرعي الوحيد الذي نجح فيه الطالب والذي تقره وتعرف به جامعة قطر.

تغيير التخصص الفرعي

يجوز للطالب تغيير تخصصه الفرعي مرة واحدة فقط شريطة أن يتم ذلك قبل استكمال 12 ساعة مكتسبة في ذلك التخصص واستكمال 90 ساعة مكتسبة من متطلبات درجة البكالوريوس. يجب أن توافق الكلية المطلوبة أو القسم الأكاديمي المعني على تغيير التخصص الفرعي مع الأخذ بعين الاعتبار متطلبات الانتقال الخاصة بتلك الكلية أو ذلك القسم وقدرتيهما الاستيعابية.

الاستخدام المزدوج للمقررات الدراسية

الاستخدام المزدوج للمقررات الدراسية بغرض استيفاء أكثر من شرط في برنامج درجة الطالب غير مسموح به. فالمقرر الدراسي الذي أكمله الطالب بنجاح والمُدْرَج في متطلبات برنامج درجة الطالب كجزء من متطلبات التخصص الرئيسي والفرعي للطلبة المُقيد فيه، سيتم احتسابه مقابل التخصص الرئيسي ما لم يستوف الطالب متطلبات التخصص الرئيسي بدون استخدام المقرر الدراسي (مثل المقرر الدراسي المدرج في مواد التخصص الرئيسي الاختيارية).

عند استبدال المقررات الدراسية المدرجة في متطلبات التخصص الفرعي والتي تم احتسابها من قبل كجزء من التخصص الرئيسي، يجب على الطلبة أن يكملوا مقررات دراسية إضافية لاستيفاء شروط التخصص الفرعي وفقاً لما يلي:

- المقررات الدراسية التي يجب على الطلبة إكمالها لاستيفاء متطلبات التخصص الفرعي يجب أن يتم تحديدها والموافقة عليها من قبل البرنامج الذي يقدم التخصص الفرعي في الوقت الذي يختار فيه الطلبة تخصصهم الفرعي.
- إذا لم تكن المقررات الدراسية الإضافية غير محددة عند اختيار الطلبة تخصصهم الفرعي، يجب على الطلبة التشاور مع البرنامج الذي يقدم التخصص الفرعي لتحديد المقررات الدراسية الإضافية والتي يمكن للطلبة استكمالها لاستيفاء متطلبات التخصص الفرعي ولضمان أن المقررات الدراسية الإضافية ستسمح للطلبة بأن يكملوا متطلبات الساعات المكتسبة الخاصة بالتخصص الفرعي. ووفقاً لموافقة البرنامج الذي يقدم التخصص الفرعي، فإن هذه المقررات الدراسية الإضافية يمكن الحصول عليها من المقررات الدراسية الاختيارية للتخصص الفرعي.

متطلبات التخرج

لكل برنامج خطة دراسية تتكون من مقررات المتطلبات العامة للجامعة ومتطلبات الكلية ومتطلبات البرنامج (للتخصص الرئيسي / والفرعي) والمقررات الاختيارية. وتمنح الدرجة العلمية للطالب الذي يفي بجميع هذه المتطلبات الخاصة بالبرنامج المسجل فيه وبحصوله على 2.0 كحد أدنى للمعدل التراكمي العام. وقد تتباين عدد الساعات المكتسبة اللازمة لكل خطة دراسية داخل الكليات وفقاً لكل برنامج. وفيما يلي الحد الأدنى لعدد الساعات المكتسبة اللازمة للتخرج من كل كلية:

الكلية	التخصص	العدد الكلي للساعات المكتسبة
الآداب والعلوم	اللغة العربية	120

40 + 300 ECTS*	دكتور طبيب عام (MD)	الطب
----------------	------------------------	------

* ECTS: النظام الأوروبي لتحويل الساعات المعتمدة

درجة غير مكتمل

يمكن أن يحصل الطالب على تقدير "غير مكتمل" في أحد المقررات إذا كان مداوماً على الحضور ولكنه لم ينجح في استكمال جميع متطلبات المقرر، ولا يكون تقدير "غير مكتمل أ" معادلاً لتقدير "راسب F" الخاص بالأداء الضعيف. وكما يحصل الطالب على تقدير "غير مكتمل أ" عليه أن يقدم تبريراً مقبولاً لعدم قدرته على استكمال العمل الذي يطلبه منه أستاذ المقرر، على أن يوافق رئيس القسم أيضاً على هذا التبرير. أما إذا كانت المبررات تتعلق بأسباب طبية فعلى الطالب أن يقدم ما يدعمها بتقرير من هيئة صحية معتمدة أو من مؤسسة حمد الطبية، ويقدم هذا التقرير لمدير إدارة التسجيل وعلى أي شخص يقدم مثل هذا التقرير الطبي نيابة عن الطالب أن يبرز بطاقة هويته مع بطاقة الطالب نفسه.

أما إذا حصل الطالب على تقدير "غير مكتمل" لعدم حضوره الامتحان النهائي فعليه أن يتخذ الترتيبات مع أستاذه لإجراء امتحان بديل. ويكون الموعد النهائي لتغيير تقدير "غير مكتمل أ" هو آخر يوم من الأسبوع الثاني من الدراسة للفصل الدراسي التالي. وعند إتمام الأعمال المطلوبة يقوم أستاذ المقرر بتغيير تقدير "غير مكتمل أ" بالتقدير الحرفي الذي يحصل عليه الطالب (من A إلى F) ويقدم هذا التقدير الأخير لإدارة التسجيل بعد موافقة رئيس القسم.

إذا لم يتم تغيير تقدير "غير مكتمل أ" بعد الموعد النهائي المحدد، فإن التقدير يتحول تلقائياً إلى "راسب F" ويحق لنائب رئيس الجامعة لشؤون الطلاب - فقط - أن يمنح الطالب تمديداً لما بعد الموعد النهائي المحدد. وتقوم إدارة التسجيل بتذكير الأساتذة في نهاية الأسبوع الأول من الدراسة من الفصل التالي ممن أعطوا طلابهم تقدير "غير مكتمل أ" بتغيير هذا التقدير قبل الموعد النهائي.

التظلم من الدرجة وتغييرها

يجوز للطالب الذي يشعر أنه قد حصل على درجة غير منصفة أو خاطئة في مقرر ما أن يتظلم من الدرجة لدى أستاذ مقرره خلال (10) أيام من تاريخ صدور تقرير الدرجات. فإذا اتفق الأستاذ مع الطالب على هذا التظلم المقدم، فإن أستاذ المقرر يقوم بتسليم الدرجة التي تم تغييرها إلى رئيس القسم ويُبلغ الطالب بالدرجة فور تغييرها وإرسالها لإدارة التسجيل لتسجيلها.

أما إذا لم يقتنع أستاذ المقرر بادعاء الطالب فيحق للطالب أن يقدم طلباً كتابياً موقفاً منه ومؤرخاً إلى رئيس القسم يشرح فيه موقفه ليتولى رئيس القسم استعراض نقاط الشكوى الجديرة بالاهتمام ويتخذ قراره بشأنها. وقد يستشير رئيس القسم أستاذ المقرر المعني في القسم قبل إصدار قراره بخصوص الشكوى. وفي حالة كان أستاذ المقرر هو نفسه رئيس القسم فعلى الطالب أن يتقدم بشكواه إلى العميد المساعد في الكلية مباشرة، فإذا لم يقبل الطالب بقرار أستاذ المقرر أو رئيس القسم فعليه أن يتقدم بطلب كتابي للعميد المساعد في الكلية الذي يقوم بدوره باتخاذ القرار النهائي بشأن التظلم.

120	العلوم البيولوجية	
135	العلوم الحيوية الطبية	
120	الكيمياء	
120	الأدب الإنجليزي واللسانيات	
125	العلوم البيئية في المسارات التالية: - علوم البحار	
126	- تكنولوجيا حيوية	
120	تاريخ	
132	تغذية الانسان	
120	شؤون دولية	
126	إعلام	
120	خدمة اجتماعية	
120	علم الاجتماع	
120	علوم الرياضة	
120	إحصاء	
120	السياسة والتخطيط والتطوير	
120	علم النفس	
120	الصحة العامة	
125	المحاسبة	الإدارة والاقتصاد
125	المالية	
125	الإدارة	
125	التسويق	
120	تعليم ابتدائي	التربية
120	تعليم ثانوي	
160	العمارة	الهندسة
131	الهندسة المدنية	
131	الهندسة الكيميائية	
120	علوم الحاسب	
128	هندسة الحاسب	
131	الهندسة الكهربائية	
128	الهندسة الصناعية والنظم	
131	الهندسة الميكانيكية	
123	القانون	القانون
120	الدعوة	الشريعة والدراسات الإسلامية
120	الدراسات الإسلامية	
173	الصيدلة	الصيدلة

لأكثر من الحد الأقصى للساعات المكتسبة، مع مراعاة حصولهم على موافقة مسبقة من لجنة شؤون الطلاب.

يتم تطبيق خاصية المنع من التسجيل (hold) على جميع الطلبة تحت الإنذار الأكاديمي أو تحت الإنذار الأكاديمي النهائي، أو ممن تلقوا تنبيهاً أكاديمياً بسبب رسوبهم مرتين في مقرر ما. وعلى هؤلاء الطلبة مقابلة مرشدهم الأكاديمي قبل التسجيل في المقررات المطروحة في الفصل الدراسي التالي. يمكن للطلبة تحت الإنذار الأكاديمي أو تحت الإنذار الأكاديمي النهائي التقدم بطلب لتغيير تخصصهم إلى تخصص آخر وفقاً لقواعد ولوائح الجامعة. الإنذارات الأكاديمية لا تنطبق على فصل الصيف.

طي القيد الأكاديمي

سوف يتم طي القيد الطالب من الجامعة لأسباب أكاديمية وفقاً للشروط التالية:

- الرسوب في أي مقرر لثلاث (3) مرات.
- عدم النجاح في تحقيق الحد الأدنى للمعدل التراكمي 2.00 لمدة ثلاثة فصول (3) متتالية أو أربعة (4) فصول دراسية غير متتالية منذ التحاقه، أو ثلاثة (3) فصول دراسية غير متتالية منذ إعادة التحاقه.
- عدم النجاح في تحقيق متطلبات التخرج في غضون ثماني سنوات من تاريخ الالتحاق بالجامعة (باستثناء البرنامج التأسيسي) أو ضمن الحد الأقصى المسموح به كوقت إضافي كما هو مبين في قرار النظم من طي القيد أو إعادة الالتحاق.
- عدم التسجيل في أي من المقررات في فصل دراسي معين، باستثناء فصل الصيف، في حال كان منذراً إنذاراً نهائياً بدون حصوله على موافقة مسبقة من لجنة شؤون الطلاب.

يتم تسجيل طي القيد في كشف درجات الطالب وسجلاته الأكاديمية.

التنظم من طي القيد

يحق لأي طالب في جامعة قطر تم طي قيده من الجامعة بسبب ضعف الأداء الأكاديمي تقديم استئناف أمام لجنة طي القيد والتنظم وإعادة الالتحاق. ويجب تقديم طلب التنظم إلى مدير إدارة التسجيل في غضون عشرة (10) أيام عمل من الإعلان الرسمي عن الدرجات النهائية. ويتم منح طلبات التنظم التي يتم الموافقة عليها، فصلاً دراسياً إضافياً واحداً كحد أقصى (خريف أو ربيع) تحت الإنذار النهائي.

سيتم تطبيق المعايير التالية من لجنة طي القيد، والتنظم وإعادة الالتحاق (الملحق أ) عند تقييم التنظم:

- 1- في الفصل الدراسي الذي يتم فيه طي القيد، أن يكون الطالب قد شهد وفاة أحد أقربائه أو عانى من مشكلة طبية أدت لإقامته بالمستشفى لفترة طويلة و/أو العلاج الطبي، أو
- 2- الطالب الحاصل على معدل تراكمي 1.90 على الأقل، أو

أما في الحالات التي يشعر فيها الطالب أن تنظمه لم تتخذ فيه الإجراءات الصحيحة فيمكنه تقديم تنظم كتابي لنائب رئيس الجامعة لشؤون الطلاب. ويجوز بالذکر أن نائب رئيس الجامعة لشؤون الطلاب سيقوم فقط بالتحقق من اتخاذ الإجراءات الصحيحة حيال التنظم ولن يتخذ قراراً بشأن تغيير الدرجة. وبمجرد تقييم الطلب من قبل اللجنة، سيتم إخطار الطالب بالقرار عن طريق البريد الإلكتروني.

الإنذار الأكاديمي

بينما تقوم جامعة قطر ببذل كل الجهود الممكنة لتوفير المعلومات الدقيقة في حينها للطلبة حول وضعهم الأكاديمي، فمن مسؤولية الطلبة أن يكونوا على وعي وعلم بوضعهم الأكاديمي طوال الوقت.

يتم وضع طلبة البكالوريوس تحت الإنذار الأكاديمي بناء على معدلهم التراكمي وعدد الساعات الدراسية المكتسبة كما هو موضح أدناه:

- 0-24 ساعة دراسية محتسبة في المعدل - لا يطبق عليه نظام الإنذار الأكاديمي
- 25 ساعة دراسية محتسبة في المعدل أو أكثر - يطبق عليه نظام الإنذار الأكاديمي إذا كان معدله التراكمي أقل من 2.00

ويتم تسجيل الإنذار الأكاديمي على كشف درجات الطالب وسجلاته الأكاديمية.

وعندما يوضع الطالب تحت الإنذار الأكاديمي، يمنح فصلين دراسيين (2) متتاليين أو ثلاثة (3) فصول دراسية منفصلة (لا تشمل الفصل الدراسي الصيفي) لرفع الإنذار الأكاديمي قبل أن يتم طي قيده من الجامعة.

وفي حال حصول طالب البكالوريوس على الإنذار الأكاديمي في نهاية الفصل الدراسي، ولم يتمكن من رفع المعدل التراكمي إلى 2.00 (في وضع أكاديمي جيد) في نهاية الفصل الدراسي التالي للالتحاق، باستثناء الفصل الصيفي، فسوف يوضع الطالب تحت الإنذار الأكاديمي النهائي.

وفي حال حصول طالب البكالوريوس على الإنذار الأكاديمي النهائي في نهاية الفصل الدراسي، ولم يتمكن من رفع المعدل التراكمي إلى 2.00 (الحصول على وضع أكاديمي جيد) في نهاية الفصل الدراسي التالي للتسجيل، باستثناء الفصل الصيفي، فسوف يتم طي قيده من الجامعة.

في حال لم يسجل الطلبة المنذرين إنذاراً نهائياً في أي من المقررات في فصل دراسي معين، فسوف يتم طي قيدهم في نهاية ذلك الفصل، ما لم يحصلوا على موافقة مسبقة من لجنة شؤون الطلاب.

لا يحق للطلبة المنذرين إنذاراً نهائياً الانسحاب أو الاعتذار من الفصل الدراسي، أو الانسحاب من الجامعة لما تبقى من الفصل الدراسي ما لم يحصلوا على موافقة مسبقة من لجنة شؤون الطلاب.

ويجوز لطلبة البكالوريوس تحت الإنذار الأكاديمي أو الإنذار النهائي تسجيل 9 ساعات مكتسبة على الأقل و 12 ساعة مكتسبة بحد أقصى لكل فصل دراسي منتظم، و 6 ساعات مكتسبة بحد أقصى في فصل الصيف. ويمكن للطلبة التسجيل

- 3- حاجة الطالب إلى التسجيل في 15 ساعة مكتسبة بحد أقصى من أجل تحقيق متطلبات التخرج، مع قدرته على الحصول على معدل تراكمي 2.00 واجتياز 15 ساعة مكتسبة بحد أقصى بمعدل (A).
- 4- في حال لا يحق للطالب تقديم طلب التظلم من طي القيد، أو يحق له التظلم ولكن لم يتم بتقديم الطلب، أو إذا لم تتم الموافقة على طلب تظلمه، فيمكنه تقديم طلب إعادة الالتحاق.

إعادة الالتحاق

يمكن لأي طالب في جامعة قطر ممن تم طي قيده للمرة الأولى بسبب ضعف الأداء الأكاديمي تقديم طلب لإعادة الالتحاق بحد أقصى سنة واحدة (1) من تاريخ الإخطار الرسمي بقرار طي قيده.

ويمكن للمتقدمين تقديم طلب لإعادة الالتحاق بعد انقضاء الحد الأدنى لفترة التعليق وهي فصل دراسي منظم، باستثناء فصل الصيف. ويجب تقديم طلب إعادة الالتحاق لمدير إدارة التسجيل قبل الموعد النهائي للتقديم.

ينطبق ما يلي على جميع مقدمي طلبات إعادة الالتحاق:

- يجب على جميع المتقدمين الالتزام بجميع المواعيد النهائية لإعادة الالتحاق.
- يمكن للطلبة الذين تم إعادة التحاقهم العودة إلى الكلية التي تم طي قيدهم منها، أو يمكنهم التحويل إلى كلية أخرى كجزء من إعادة التحاقهم.
- يجب على الطلبة الذين تم إعادة التحاقهم المشاركة في برنامج التحول الناجح.
- سيتم إعادة التحاق الطالب لمرة واحدة فقط. وإذا تم طي قيد الطالب للمرة الثانية، فلا يحق له إعادة الالتحاق.

ينطبق ما يلي على جميع مقدمي طلبات إعادة الالتحاق:

- أ- سوف تبقى جميع المقررات الدراسية والمعدل التراكمي الذي حصل عليه الطالب قبل طي القيد من جامعة قطر في سجله الأكاديمي. وسيتم إعادة التحاق الطالب تحت الإنذار الأكاديمي، وبالتالي سيكون لديه فصلين دراسيين كحد أقصى لرفع الإنذار الأكاديمي أو يتم طي قيده من الجامعة.
- ب- يجوز للطلبة الذين تم إعادة التحاقهم بعد طي القيد بسبب الرسوب المتكرر في مقرر معين، إعادة هذا المقرر لمرة واحدة فقط. وسيؤدي الرسوب الإضافي للمقرر المعاد إلى طي القيد من الجامعة.
- ت- يمكن النظر في حصول الطلبة الذين تم إعادة التحاقهم بالجامعة، على ساعات محولة وفقاً لقواعد تحويل الساعات المكتسبة في الجامعة.

إعادة مقرر دراسي

يجوز للطلاب إعادة أي مقرر دراسي قام بدراسته في جامعة قطر وحصل على تقدير نهائي "D+" أو أدنى في هذا المقرر.

ينطبق ما يلي على جميع الطلبة الذين يعيدون مقرر دراسي:

- يجوز لطلاب البكالوريوس إعادة مقرر بحد أقصى مرتين. والرسوب في مقرر للمرة الثالثة يؤدي إلى طي القيد. وفي حال رسوب طلاب البكالوريوس في مقرر ما مرتين، يجب عليهم الحصول على موافقة المرشد الأكاديمي ورئيس القسم قبل إعادة المقرر.
- يتم احتساب المقرر الذي تمت إعادته مرة واحدة فقط كساعات مكتسبة مطلوبة للتخرج.
- المقررات التي يتم نقلها من كلية أو جامعة أخرى معتمدة لا يمكن إعادتها للحصول على ساعات مكتسبة إضافية.
- بالنسبة لجميع المقررات التي أعيدت في ربيع 2013 وما بعد، يتم إلغاء تأثير درجة الرسوب عن المعدل التراكمي في المحاولات السابقة، وسوف تحسب للطلاب الدرجة الأخيرة التي حصل عليها ضمن حساب المعدل التراكمي حتى في حال كانت الدرجة الأخيرة أقل من الدرجات السابقة.
- تظهر درجات جميع المحاولات لاجتياز مقرر ما في كشف الدرجات الرسمي. ويشير رمز "E" في كشف الدرجات الرسمي إلى المحاولات التي تم إلغاء تأثيرها من حساب المعدل التراكمي، في حين يشير رمز "R" في كشف الدرجات الرسمي على المحاولة التي تم احتسابها في حساب المعدل التراكمي.
- لا يمكن تغيير المعدل التراكمي في حال إعادة أي من المقررات الدراسية بعد الحصول على الدرجة العلمية.

مقررات الاستماع

تسمح جامعة قطر للطلاب بالتسجيل في مقررات بوصفهم مستمعين من دون الحصول على ساعات مكتسبة، وبشرط الحصول على موافقة مسبقة من أستاذ المقرر، ويكون تسجيل الطالب فيها كسمتع. وتتوقف الموافقة في هذه الحالة على حجم الصف وتوفر الأماكن، وتعطى الأولوية للطلاب الذين يسجلون في المقرر للحصول على ساعات مكتسبة. وتقرض على الطالب المستمع الرسوم الدراسية العادية نفسها وتكاليف التسجيل. ويتوقع من الطالب المستمع حضور المحاضرات بانتظام رغم أنه غير مرغم على أداء أية امتحانات، ومن ثم فإنه لا يحصل على أية تقديرات (من A إلى F). غير أنه بعد الانتهاء من المقرر تسجل له علامة (AU) - مقابل رمز المقرر في سجله الأكاديمي - مما يفيد أنه قد أنهى المقرر كسمتع. أما إذا رغب الطالب بالتسجيل في المقرر للحصول على درجة فعلياً أن يقوم بتغيير وضعه من خلال إدارة التسجيل في موعد أقصاه أسبوعان من بداية الدراسة، ويجوز للطلاب التسجيل في أي مقرر بوصفه مستمعاً مرة واحدة فقط، في ذلك المقرر، طوال فترة دراسته في الجامعة.

التدريب العملي

نقلها الرمز (TC) أي ساعات منقولة، ولكن دون أن يكون لها تأثير على معدل الطالب التراكمي بجامعة قطر، ورغم ذلك فيمكن أن تستخدم هذه الساعات المنقولة في الوفاء بمتطلبات التخرج شريطة ألا تزيد عن 50% من الساعات المكتسبة المطلوبة للتخرج من جامعة قطر .

- الطلبة الملتحقين بالسنة الأولى غير مؤهلين لتحويل ساعاتهم المكتسبة التي حصلوا عليها قبل الفصل الدراسي للقبول في جامعة قطر .

أما إذا كان الطالب قد اجتاز بنجاح أكثر من 50% من المقررات اللازمة للحصول على الدرجة الجامعية لجامعة قطر من مؤسسات تعليمية أخرى فعليه أن يقرر أي المقررات التي يرغب بنقلها إلى سجله في جامعة قطر، وتكون ضمن خطته الدراسية في جامعة قطر .

الطلاب المحولون

ترحب جامعة قطر بالطلبة المحولين من مختلف مؤسسات التعليم والجامعات الأخرى المعتمدة ويمكن الاطلاع على متطلبات التحويل إلى جامعة قطر من خلال الرجوع إلى القسم الخاص بالقبول في هذا الدليل.

جوائز الإنجاز الدراسي

الهدف من جوائز الإنجاز الدراسي هو تمييز الطلاب الذين يُعد أدائهم الدراسي ممتازاً ومتميزاً، وتشجيعهم خلال دراستهم بجامعة قطر. وتُعكس القوائم التالية مستويات التكريم:

1. امتياز مع مرتبة الشرف الأولى

لكي يستحق طالب البكالوريوس الحصول على تقدير "امتياز مع مرتبة الشرف الأولى"، يجب أن يستوفي الشروط التالية:

- أن يكون حاصلًا أو متوقع حصوله على معدل تراكمي بحد أدنى 3.9 في نهاية الفصل الدراسي للتخرج.
- أن لا يكون قد حصل على تقدير أقل من جيد جداً "B"، طوال مدة دراسته في جامعة قطر .
- ألا يكون قد صدر بحقه إنذار كتابي أو أية عقوبة طوال مدة دراسته في جامعة قطر .

2. امتياز مع مرتبة الشرف

لكي يستحق طالب البكالوريوس الحصول على تقدير "امتياز مع مرتبة الشرف"، يجب أن يستوفي الشروط التالية:

- ألا يكون مؤهلاً للحصول على مرتبة الامتياز مع مرتبة الشرف الأولى .
- أن يكون حاصلًا أو متوقع حصوله على معدل تراكمي بحد أدنى 3.7 في نهاية الفصل الدراسي للتخرج.
- ألا يكون قد صدر بحقه إنذار كتابي أو أية عقوبة طوال مدة دراسته في جامعة قطر .

3. امتياز

تشجع الجامعة طلابها على الاستفادة من التدريب العملي كلما أمكن ذلك. فالتدريب العملي يجمع بين ما تعلمه الطالب في قاعة الدراسة وبيئة العالم الواقعي، مثل الشركات والأعمال التجارية والمعامل والمشروعات الحكومية. ويحدد كل قسم أكاديمي عدد الساعات المكتسبة المخصصة للتدريب العملي. ويحصل الطالب على تقدير بعد الانتهاء من متطلبات التدريب العملي. وللتقدم بطلب للتدريب العملي لابد أن يحصل الطالب على دعم مرشده الأكاديمي ورئيس قسمه وعميد كليته. ويمكن الحصول على طلبات التدريب العملي من قسم الخدمات المهنية أو من كلية الطالب. ويتم اختيار الطالب للتدريب العملي على أساس قدرته على أداء العمل الخاص بالوظيفة التي يرغب بالتدريب عليها. حينئذ لابد أن يكون الطالب "بدوام كامل" وأن يكون مستواه الدراسي في الجامعة جيداً. ويتطلب الانتهاء من التدريب العملي أداءً وظيفياً مرضياً وحداً أدنى من المعدل التراكمي العام قدره (2.00).

الدراسة بالخارج

على الطلبة الراغبين في الدراسة بالخارج أن يحصلوا على الموافقة المسبقة من إدارة التسجيل بالجامعة. وبالنسبة للمقررات الدراسية التي لا يتم الموافقة المسبقة عليها للدراسة بالخارج، سيتم النظر فيها كساعات محولة عن طريق القسم الأكاديمي المعني في جامعة قطر بعد عودة الطالب إلى جامعة قطر .

ولكي يتم النظر في إمكانية اعتماد الساعات المحولة، يجب على المتقدمين للدراسة في الخارج اجتياز ما لا يقل عن 24 ساعة مكتسبة في مرحلة البكالوريوس بمعدل تراكمي لا يقل عن 2.00 في الوقت الذي يتقدمون فيه لطلب الدراسة بالخارج.

تتطبق جميع سياسات ولوائح جامعة قطر الخاصة بالساعات المحولة وإعادة المقرر الدراسي على الدراسة بالخارج. والطلبة المتقدمين بطلب الدراسة بالخارج لا يجوز لهم تجاوز الحد الأقصى للساعات المحولة في الفصل الدراسي. ويجب على الطلبة اجتياز المتطلبات السابقة للمقررات الدراسية في لجامعة قطر لكي يحصلوا على معادلة الساعات المحولة للمقررات الدراسية بالخارج.

نقل ساعات مكتسبة من جامعات أخرى إلى جامعة قطر

يمكن لطلبة جامعة قطر التسجيل في مقررات في كليات وجامعات معتمدة، ويمكن نقل المقررات التي اجتازها الطالب إلى جامعة قطر وفقاً للشروط الآتية :

- يتقدم الطالب بطلب إلى إدارة التسجيل مصحوباً بجميع الوثائق الرسمية والخطة الدراسية الصادرة من الكليات أو الجامعات التي كان مقيداً بها. وينبغي أن تعادل محتويات المقررات المنقولة 90% على الأقل من محتويات المقررات المقابلة لها في جامعة قطر وسيتم نقل المقررات التي حصل الطالب فيها على تقدير (جيد) فأعلى فقط.
- يقوم القسم الأكاديمي المختص بجامعة قطر باتخاذ القرار النهائي بشأن نقل الساعات المكتسبة إلى برنامج الطالب. وتعطى المقررات التي قُبل

جائزة الأندية والمنظمات الطلابية و (3) جائزة العمل التطوعي و(4) جائزة التوظيف الطلابي و(5) جائزة الطالب الرياضي.

ويمكن أن يرشح الطالب لينال إحدى هذه الجوائز أحد أعضاء هيئة التدريس أو الموظفين أو الطلاب أو يقوم الطالب بترشيح نفسه، طالما حقق معايير وشروط الجائزة، فإذا رغب الطالب في ترشيح نفسه لأي من هذه الجوائز فينبغي عليه إرفاق سيرته الذاتية التي تدعم طلب ترشيحه.

الشروط العامة

يجب على المرشح لنيل اي من الجوائز الطلابية استيفاء الشروط التالية:

1. أن يكون منتظماً في إحدى فصلي العام الأكاديمي للجائزة (الخريف أو الربيع).
2. أن يكون حاصلًا على معدل تراكمي عام 4.00/2.5 على الأقل خلال الفصلين السابقين للترشيح.
3. ألا يكون قد تعرض لمخالفة تأديبية (فصل أو إنذار) خلال الفصلين السابقين للترشيح.
4. ألا يكون الطالب قد حصل على نفس الجائزة في السنوات السابقة.

أنواع الجوائز

1. جائزة القيادة الطلابية

تمنح الجائزة لطالب وطالبة أظهرتا قدرات قيادية متميزة في الحياة الطلابية الجامعية.

شروط التقديم

على جميع المتقدمين لهذه الجائزة إكمال 60 ساعة مكتسبة على الأقل.

معايير الاختيار

تعتمد اللجنة في تقييمها للترشيحات المقدمة لهذه الجائزة على المعايير التالية:

- أن يكون قد تسلم موقعاً قيادياً أو أكثر.
- أن يكون له دور واضح في زيادة إسهامات الطلاب في الحياة الجامعية.
- أن يكون مثلاً يحتذى به الطلاب في القيادة الطلابية.
- أن يكون قد أظهر قدرات واضحة في حل المشكلات ومعالجة الاختلافات بطريقة بناءة ومبتكرة.

2. جائزة الأندية والمنظمات الطلابية

تمنح الجائزة لطالب وطالبة من أعضاء المنظمات الطلابية المعتمدة من قبل إدارة الأنشطة الطلابية (أندية طلابية، المجلس التمثيلي الطلابي، أو أية مجموعات طلابية أخرى) ممن كانت لهم إسهامات واضحة في تحقيق أهداف المنظمة الطلابية التي ينتمون إليها، وخلق فرص تدعم استمرارية المنظمة.

شروط التقديم

على جميع المتقدمين لهذه الجائزة استيفاء الشروط التالية:

- أن يكون مسجلاً كعضو في واحدة أو أكثر من المنظمات الطلابية في الجامعة خلال فترة التقديم على الجائزة.

لكي يستحق طالب البكالوريوس الحصول على تقدير "امتياز"، يجب أن يستوفي الشروط التالية:

- أن يكون حاصلًا أو متوقع حصوله على معدل تراكمي بين 3.5 و3.69 في نهاية الفصل الدراسي للتخرج.
- ألا يكون قد صدر بحقه إنذار كتابي أو أية عقوبة طوال مدة دراسته في جامعة قطر.

قائمة نائب رئيس الجامعة للشؤون الأكاديمية

تضم قائمة نائب رئيس الجامعة للشؤون الأكاديمية جميع الطلاب على مستوى الجامعة، ممن أظهروا أداءً أكاديمياً متميزاً. ويصدر نائب رئيس الجامعة لشؤون الطلاب هذه القائمة في نهاية الفصلين الدراسيين: الربيع والخريف، بناء على موافقة نائب رئيس الجامعة للشؤون الأكاديمية. ويوضع في كشف درجات الطالب ما يبين أنه ضمن هذه القائمة للفصل الذي تصدر فيه. وللدخول في قائمة نائب رئيس الجامعة للشؤون الأكاديمية لا بد أن يحقق الطالب الشروط التالية بالإضافة إلى متطلبات قائمة العميد:

- 1- متطلبات قائمة العميد.
- 2- الحصول على معدل تراكمي 3.50 كحد أدنى.
- 3- إكمال 30 ساعة مكتسبة كحد أدنى.
- 4- الحصول على تقدير نهائي (ج) في جميع المقررات التي اجتازها باستثناء المقررات التي تتم دراستها بنظام النجاح والرسوب.
- 5- عدم التعرض لأي إجراء تأديبي في الجامعة.

قائمة العميد

قائمة العميد مكافأة أكاديمية للإشادة بالإنجازات الهامة للطلاب الجامعي، ويصدرها عمداء الكليات المختلفة في نهاية الفصلين الدراسيين: الخريف والربيع، ويوضع في كشف درجات الطالب ما يبين أنه ضمن هذه القائمة للفصل الذي تصدر فيه. وللدخول في قائمة العميد لا بد أن يحقق الطالب الشروط التالية:

- 1- الحصول على معدل فصلي 3.50 كحد أدنى.
- 2- ألا يقل العبء الدراسي الفصلي عن 12 ساعة مكتسبة من المتطلبات الجامعية.
- 3- ألا يقل التقدير النهائي في جميع المقررات التي اجتازها عن (ج) باستثناء المقررات التي تتم دراستها بنظام النجاح والرسوب.
- 4- ألا يكون الطالب قد وضع تحت الإنذار الأكاديمي خلال الفصل الذي يوضع فيه على قائمة العميد.
- 5- عدم التعرض لأي إجراء تأديبي من قبل الجامعة خلال الفصلين السابقين للفصل الذي يوضع فيه على قائمة العميد.

جوائز الحياة الطلابية

تمنح الجامعة جوائز خاصة للطلاب الذين يقدمون إسهامات مميزة في مختلف نواحي الحياة الجامعية والمنظمات الطلابية والتطوع والرياضة والخدمات المهنية. وتقدم خمسة أنواع من الجوائز، سواء للطلاب أو للطالبات: (1) جائزة القيادة الطلابية (2)

- أكمل 30 ساعة مكتسبة على الأقل.

5. جائزة الطالب الرياضي

تمنح الجائزة لطالب وطالبة ممن ساهموا بشكل فاعل في الأنشطة الرياضية الجامعية.

شروط التقديم

- على جميع المتقدمين لهذه الجائزة استيفاء الشروط التالية:
- أن يكون المرشح ممارسا لنشاط أو أكثر من الأنشطة الرياضية الجامعية.
- أن يكون قد أكمل 30 ساعة مكتسبة على الأقل.

معايير الاختيار

- تعتمد اللجنة في تقييمها للترشيحات المقدمة لهذه الجائزة على المعايير التالية:
- ساهم في تعزيز أهمية الأنشطة الرياضية الجامعية.
 - حقق إنجازات واضحة في الأنشطة الرياضية الجامعية.
 - أظهر التزاما واضحا بالأخلاقيات الرياضية في التدريبات والمشاركات الجامعية (داخليا وخارجيا).

معايير الاختيار

- تعتمد اللجنة في تقييمها للترشيحات المقدمة لهذه الجائزة على المعايير التالية:
- أظهر المرشح دورا واضحا في تحقيق أهداف المنظمة الطلابية.
 - أظهر دورا واضحا في تحقيق دعم استمرارية المنظمة الطلابية.
 - ساهم في خلق ثقافة العمل الجماعي داخل المنظمة الطلابية.

3. جائزة العمل التطوعي

تمنح الجائزة لطالب وطالبة ممن ساهموا بشكل فاعل في الأعمال التطوعية الجامعية.

شروط التقديم

- على جميع المتقدمين لهذه الجائزة استيفاء الشروط التالية:
- أن يكون مسجلا في مركز التطوع والخدمة المجتمعية بجامعة قطر.
 - شارك فيما لا يقل عن 50 ساعة عمل تطوعية عن طريق مركز التطوع والخدمة المجتمعية.
 - أكمل 30 ساعة مكتسبة على الأقل.

معايير الاختيار

- تعتمد اللجنة في تقييمها للترشيحات المقدمة لهذه الجائزة على المعايير التالية:
- ساهم في تعزيز ثقافة العمل التطوعي.
 - الالتزام بأخلاقيات العمل التطوعي.
 - مدى تأثير العمل التطوعي على بناء شخصية المرشح وصقل مهاراته.

4. جائزة التوظيف الطلابي

تمنح الجائزة لطالب وطالبة عملا ضمن برنامج التوظيف الطلابي داخل الجامعة.

شروط التقديم

- على جميع المتقدمين لهذه الجائزة استيفاء الشروط التالية:
- أن يقدم رسالة توصية من المشرف المباشر له.
 - أكمل 500 ساعة عمل ضمن برنامج التوظيف الطلابي.

معايير الاختيار

- تعتمد اللجنة في تقييمها للترشيحات المقدمة لهذه الجائزة على المعايير التالية:
- طرح المرشح فكرة وتم تطبيقها لتحسين بيئة أو أداء العمل.
 - خدمة العملاء
 - جودة العمل

الفصل ٨

الإرشاد الأكاديمي

الإرشاد الأكاديمي هو عملية تعاون مستمرة بين الطلاب ومرشديهم الأكاديميين من أجل مساعدة الطلبة في تحقيق أهدافهم الأكاديمية والشخصية والمهنية. ولا تتم عملية الشراكة هذه إلا بوصف الطالب بكل ما تتيحه الجامعة. كما تتطلب هذه الشراكة أيضا مساعدة الطالب على فهم ما يتطلبه النجاح بالجامعة. ويعد المرشد الأكاديمي حلقة وصل أساسية بين البرنامج الأكاديمي للطلاب والمصادر الأخرى المتوفرة في الجامعة، حيث يقوم المرشدون الأكاديميون بمساعدة الطالب في التعرف على الفرص المتاحة وإيصال معلومات صحيحة ودقيقة بالسياسات والإجراءات التي يجب أن يلتزم بها الطالب والبرامج والمصادر والفرص المهنية وذلك لمساعدته في اتخاذ قرارات مبنية على أسس صحيحة عند تحديد أهدافه التعليمية والمهنية.

إن خدمة الإرشاد الأكاديمي متوفرة لجميع الطلبة، وبالإضافة إلى ذلك، يتم تخصيص مرشدين أكاديميين للطلبة في كلياتهم، وذلك لمساعدتهم في التخطيط الأكاديمي واختيار وتسجيل المقررات الدراسية، حيث يوجد بكل كلية مكتب إرشاد أكاديمي.

بالرغم من أن المرشدين الأكاديميين في جامعة قطر يقومون بمساعدة الطلبة على اتخاذ خيارات أكاديمية ناجحة، إلا أن على الطالب تحمل المسؤولية شخصيا فيما يتعلق بالتخطيط الأكاديمي وذلك لتحقيق متطلبات التخرج من التخصص. وبناء عليه فإنه يجب على الطلبة المبادرة بتطوير علاقتهم بمرشديهم الأكاديميين من خلال التواصل معهم بشكل دائم، حيث أن التواصل المنتظم مع المرشد يمكن الطلبة من تطوير مهارات الاتصال واتخاذ القرارات وحل المشكلات، كما يساعدهم أيضا في المشاركة الفعالة في الحياة الجامعية التي تنثري خبراتهم التعليمية.

الفصل ٩

برنامج التميز

103-104 مبنى البنين (قسم البنين)

الهاتف : +97444034990/4995/4994/4993

البريد الإلكتروني: quhonors@qu.edu.qa

الموقع: http://www.qu.edu.qa/honors_program

برنامج التميز هو مجتمع من العقول الاستثنائية، المحفزة والمبتكرة. وهو بمثابة وسيلة لتحسين المستويات الفكرية وإلهام الثقافة الأكاديمية للجامعة. يشمل البرنامج جميع كليات وبرامج البكالوريوس في الجامعة.

فوائد التميز الأكاديمي

طلبة برنامج التميز الأكاديمي في جامعة قطر لديهم الفرص الأكاديمية التالية المتاحة لهم:

- تقديراً وثناءً عند التخرج، وعلى كشوف الدرجات بما يوضح مشاركتهم الناجحة في برنامج التميز الأكاديمي العالي الجودة.
- مقررات مبتكرة خصيصاً لبرنامج التميز يقوم على تدريسها نخبة متميزة من الخبراء وأعضاء هيئة التدريس.
- المشاركة والتوجيه المركز من أعضاء هيئة التدريس.
- الأولوية لتمويل بحوث مرحلة البكالوريوس.
- الفوز بمنحة دراسية إذا استمر الطالب في وضع جيد كعضو في برنامج التميز على مستوى الكلية والمحافظة على معدل تراكمي لا يقل عن 3.5.
- فرص لدعم طلبة برنامج التميز المتفوقين لحضور المؤتمرات.
- جوائز سنوية لطلبة برنامج التميز الأكاديمي لأفضل أداء أكاديمي وأفضل خدمات طلابية.
- إمكانية حضور المؤتمرات والفعاليات التي ترعاها الجهات الراعية في قطاع الصناعة.
- إمكانيات تمويل مشاريع التخرج ورسائل الدراسات العليا.
- الانضمام المجاني لأندية الجامعة أو تخفيض 25% للاشتراك في أندية أخرى يتم اختيارها.
- تكون الأولوية للطلبة المتميزين للنظر في حصولهم على منح دراسية لبرامج الماجستير والدكتوراه في جامعة قطر ومساعدتي تدريس.
- تكون الأولوية للطلبة المتميزين للمشاركة في برنامج المنظمة العالمية لتبادل الطلبة للخبرة الفنية (الأيستا IAESTE).
- تكون الأولوية للطلبة المتميزين للتدريب الداخلي والتدريب الصيفي.

متطلبات القبول ببرنامج التميز الأكاديمي

يجب على طلبة البكالوريوس المقبولين حديثاً تحقيق ما يلي:

- أن لا تقل نسبة الثانوية العامة عن 90 % أو ما يعادلها
- اجتياز المقابلة الشخصية بنجاح
- خطابات التوصية
- اجتياز الامتحان المقالتي

يمكن لطلبة البكالوريوس تقديم طلب الالتحاق في برنامج التميز إذا تمكنوا من تحقيق المتطلبات التالية:

- إكمال 12-18 ساعة مكتسبة على الأقل أو على وشك إكمالها في مقررات البكالوريوس بمعدل تراكمي لا يقل عن 3.3.
- أن لا يكون لديهم سجل إنذارات أكاديمية أو بسبب سوء السلوك أو مخالفة تأديبية.
- توفر خطابات التوصية من المدرسين الحاليين أو السابقين، أو المرشدين، أو المرشدين الأكاديميين.
- مقال مكتوب.
- اجتياز المقابلة الشخصية بنجاح.

الاستمرار في برنامج التميز

يجب على جميع طلبة البكالوريوس المقبولين في برنامج التميز تحقيق المتطلبات التالية من أجل الاستمرار في الدراسة في البرنامج:

- أن لا يقل المعدل التراكمي بجامعة قطر عن 3.30.
- أن يكون هناك تقدم في استكمال متطلبات درجة البكالوريوس.
- عدم دراسة أكثر من فصلين دراسيين متتاليين من دون التسجيل في مقررات برنامج التميز.
- أن لا يحصل الطالب على مخالفات أو إنذارات تأديبية بسبب سوء السلوك.

التخرج من البرنامج

(1) يجب على طلبة البكالوريوس استكمال المتطلبات التالية من أجل التخرج من برنامج التميز:

- أن لا يقل المعدل التراكمي بجامعة قطر عن 3.30 عند التخرج.
- إكمال ما لا يقل عن 24 ساعة مكتسبة من مقررات برنامج التميز.
- اكمال جميع مقررات برنامج التميز بتقدير جيد (C) كحد أدنى.
- أن لا يكون قد حصل على إنذار أكاديمي، أو تعرض لإجراءات تأديبية أثناء دراسته في جامعة قطر.

(2) بالنسبة للطلبة الذين يكملون جميع متطلبات التميز بمعدل تراكمي أقل من 3.5 لكنه لا يقل عن 3.3، فسوف يحصلون على شهادة إتمام برنامج التميز (للطلبة الذين أتموا بنجاح جميع المقررات المطلوبة في الخطة الدراسية لبرنامج التميز، فستكون قائمة المقررات والتقييمات مطابقة لما ورد رسمياً في السجلات الأكاديمية الرسمية للطلاب).

هيكل خطة دراسة برنامج التميز

من أجل التخرج مع مرتبة الشرف، يجب على الطلبة إكمال ما لا يقل عن 24 ساعة مكتسبة من مقررات التميز الأكاديمي. ويتضمن التقدم المقبول: الانتهاء من دراسة 6 ساعات تميز مكتسبة على الأقل كل سنة، مع معدل تراكمي إجمالي 3.30. من أجل الإبقاء على امتيازات العضوية في برنامج التميز، يجب على الطلبة المحافظة على هذا المستوى من التقدم.

المنهج الدراسي برنامج التميز

تطرح مقررات برنامج التميز الأكاديمي في كل فصل دراسي خصيصًا لأعضاء البرنامج. ويقوم أعضاء هيئة التدريس المتميزين بتدريس هذه المقررات. وعادة ما تؤكد مقررات التميز على الأساليب التشاركية في الصف، والدراسة المكثفة والمتعمقة للموضوع، واستخدام مواد المصدر الرئيسي، والتدريس كفريق أو مجموعة، ووجود موضوع متعدد التخصصات، وعنصر من عناصر الدراسة المستقلة. وتشمل مقررات برنامج التميز القراءة المكثفة، والكتابة، والبحث. ويمكن لطلبة برنامج التميز فقط التسجيل في مقررات التميز الأكاديمي.

طي القيد والانسحاب من برنامج التميز

سيتم طي قيد الطالب في برنامج التميز في الحالات التالية:

- 1) تندي المعدل التراكمي إلى أقل من 3.3.
 - 2) أن تكتشف الجامعة أن الطالب قد ارتكب أو شارك في حادثة انتهاك النزاهة الأكاديمية أو أي انتهاك آخر
 - 3) عدم استكمال أي من مقررات التميز بنجاح خلال فصلين دراسيين متتاليين.
- يجب على الطلبة الراغبين في الانسحاب من البرنامج ملء " نموذج الانسحاب" المطلوب وتقديمه إلى مكتب برنامج التميز الأكاديمي للتقييم.

إعادة الالتحاق ببرنامج التميز

يمكن لأي طالب تم طي قيده أو انسحب من برنامج التميز تقديم طلب لإعادة الالتحاق بالبرنامج. ويجوز للطلاب الذي تم طي قيده أو انسحب من برنامج التميز تقديم التماس رسمي بخطاب لطلب إعادة الالتحاق بالبرنامج. ويجب تقديم الخطاب مطبوعًا إلى مدير برنامج التميز مع شرح ملائمتين طي قيده أو الانسحاب وأسباب إعادة الالتحاق. وبعد النظر في الظروف والتاريخ الأكاديمي للطلاب، والمعدل التراكمي الحالي وتقديمه العلمي، يقرر مدير برنامج التميز بالتشاور مع مجلس برنامج التميز للنظر في إمكانية إعادة التحاق الطالب أم لا.

تسلسل مقررات التميز الأكاديمي النموذجي (خريف 2013) *

الساعات المكتسبة	مقررات التميز الأكاديمي
3	Freshman Seminar Course (مقرر تميز أكاديمي 1)
6	مقرران للجامعة من حقائب مختلفة (مقرر تميز أكاديمي 2 ومقرر تميز أكاديمي 3)
9	3 مقررات تميز للتخصص الرئيسي (مستوى 300-400)
6	حلقة دراسية للطلبة الخريجين 498، رسالة التميز 499 (مشروع الطلبة الخريجين، حلقة دراسية للطلبة الخريجين ..الخ)
24	مجموع الساعات المكتسبة للبرنامج **

نادي الطلبة المتميزين

هناك العديد من الفرص للمشاركة في الأنشطة الأكاديمية والترفيهية للطلبة المتميزين من خلال مشاركتهم في نادي الطلبة المتميزين. والنادي هو هيئة منتخبة من الطلبة تقوم بالمهام التالية:

1. تمثيل مصالح الطلبة المتميزين، وتعزيز برنامج التميز الأكاديمي داخل وخارج الحرم الجامعي.
2. تخطيط وتنفيذ الفعاليات الخاصة، بما في ذلك الأنشطة الأكاديمية واللامنهجية التي تركز على الثراء الأكاديمي والتطوير المهني، والتنمية الاجتماعية، وخدمة المجتمع.

* يمكن لطلبة التميز الأكاديمي الذين انضموا للبرنامج قبل عام 2013 إما البقاء على تسلسلهم القديم في برنامج التميز الأكاديمي أو متابعة التسلسل الجديد المدرج أعلاه.

** يرجى ملاحظة أن 24 ساعة مكتسبة لاستكمال برنامج التميز الأكاديمي تم تضمينها في الساعات الإجمالية اللازمة للحصول على درجة البكالوريوس في جامعة قطر.

3. إشراك الطلبة المتميزين مع الطلبة في الأقسام الأكاديمية في جميع أنحاء الحرم الجامعي ومع البرامج الأكاديمية المختلفة في المدينة التعليمية.

الإرشاد الأكاديمي لطلبة التميز الأكاديمي

يتم تعيين مرشد أكاديمي لكل طالب بمجرد القبول في الجامعة، ولكن طلبة التميز الأكاديمي يحصلون أيضًا على مرشد أكاديمي خاص بهم، والذي سيقدم لهم المشورة بشأن الامور المتعلقة بمواد برنامج التميز الأكاديمي. وتقديم المشورة الأكاديمية المتميزة من خلال التوجيه والمتابعة. ويقوم مكتب إرشاد طلبة التميز الأكاديمي بإرسال تقاريره مباشرة إلى مدير البرنامج والعمل عن كثب مع مركز الإرشاد الأكاديمي الرئيسي في الجامعة.

معلومات الاتصال

لمزيد من المعلومات حول برنامج التميز الأكاديمي، يرجى زيارة موقع البرنامج:
http://www.qu.edu.qa/honors_program
او إرسال بريد إلكتروني إلى: quhonors@qu.edu.qa

الفصل ١.

البرنامج التأسيسي

للطلبة للقيام بدراسة ساعات إضافية مستقلة عبر شبكة الإنترنت "التعليم الإلكتروني" كل أسبوع.

يجب على جميع الطلبة الجدد الراغبين في الالتحاق بتخصصات العلوم، أو الهندسة، أو الصيدلة التسجيل في مقررات البرنامج التأسيسي أو تقديم ما يثبت حصولهم على الدرجات المطلوبة في اختبارات تحديد الكفاءة (ACT, SAT, TOEFL, IELTS). ويجب على الطلبة إنهاء جميع مقررات البرنامج التأسيسي المطلوبة من قبل البرنامج ضمن الإطار الزمني المحدد في لوائح الجامعة. مقررات البرنامج التأسيسي ليست جزءا من خطط دراسة البكالوريوس، وبالتالي لا يتم احتساب الدرجات التي يحصل عليها الطالب في مواد البرنامج التأسيسي ضمن درجات شهادة البكالوريوس أو الدراسات العليا.

الخدمات الطلابية

يقدم البرنامج التأسيسي دورات في اللغة الإنجليزية والرياضيات وخدمات في الاختبارات القياسية الخارجية (ACT, SAT, TOEFL, IELTS). يقوم البرنامج التأسيسي بالتنسيق والتواصل مع الجهات المختلفة في جامعة قطر مثل الخدمات الطلابية، والتعليم المستمر، والأنشطة الطلابية، وشؤون الطلاب، وذوي الاحتياجات الخاصة، وذلك لتقديم الدعم والخدمات المناسبة بما في ذلك:

- الأندية، والمنافسات، والرحلات الميدانية.
- الاستفادة من مركز الإرشاد الأكاديمي.
- تقديم الدعم الأكاديمي من خلال مركز دعم تعلم الطلاب.
- الدورات التأهيلية والتدريبية لاختبارات IELTS و TOEFL و ACT .

قسم اللغة الإنجليزية

الهاتف: +97444035330

البريد الإلكتروني: fpde@qu.edu.qa

رئيس القسم

السيد / باتريك ميرفي

مقررات اللغة الإنجليزية العامة (غير معتمدة/مكتسبة) واللغة

الإنجليزية للأغراض الأكاديمية

مدة ومحتوى البرنامج

يحظى برنامج اللغة الإنجليزية بالاعتماد لمدة خمس سنوات من قبل هيئة اعتماد برامج اللغة الإنجليزية (CEA)، ويقدم مستويات مختلفة من التدريس، ويركز على تطوير المهارات اللغوية لدى الطلبة في القراءة والكتابة والاستماع والتحدث. وقد تم دمج التكنولوجيا الملائمة لأنشطة البرنامج بهدف المساعدة في تطوير المهارات اللغوية ودعم التعلم الذاتي. ومن المتوقع أن يكمل الطلبة هذا البرنامج في عام واحد.

مبنى البرنامج التأسيسي (مبنى الطالبات)

الهاتف: +97444035328

البريد الإلكتروني: fpstudent@qu.edu.qa

الموقع: <http://www.qu.edu.qa/foundation/>

مدير البرنامج

الدكتور محمد النعيمي

الهاتف: +97444035300

البريد الإلكتروني: foundation@qu.edu.qa

فاكس: +97444035301

مقدمة

يقدم البرنامج التأسيسي في جامعة قطر فرصًا وتحديات فريدة من نوعها للطلبة ليصبحوا مؤهلين بشكل أفضل ويكتسبوا الثقة اللازمة للدراسة في المجالات الأكاديمية الرئيسية في جامعة قطر. كما يمنح جميع الطلبة الذين يسجلون في مقررات البرنامج التأسيسي بجامعة قطر فرصا لتطوير قدراتهم الأكاديمية في إطار التحضير لالتحاقهم ببرامج كليات العلوم والهندسة والصيدلة في جامعة قطر .

الرؤية

يطمح البرنامج التأسيسي لأن يكون معترف به دوليًا لتعليمه المبتكر وعالي الجودة.

الرسالة

تتمثل رسالة البرنامج التأسيسي في تزويد طلاب جامعة قطر بالمتطلبات الأساسية للغة الإنجليزية والرياضيات من خلال التعلم النشط، وسيتم إعداد الطلبة ليكونوا قادرين على حل المشكلات، والتفكير الناقد والإلمام بالمهارات الدراسية من خلال المناهج المتمحورة حول الطالب.

لمحة عامة

يتألف البرنامج التأسيسي من قسمين أكاديميين: قسم اللغة الإنجليزية وقسم الرياضيات. ويوفر البرنامج التأسيسي مواد دراسية تصل لـ 25 ساعة في الأسبوع (21 ساعة في اللغة الإنجليزية، 4 ساعات في الرياضيات). بالإضافة إلى ذلك، يوفر قسم اللغة الإنجليزية المصادر اللازمة عبر الإنترنت، كما يوفر التوجيه والتقييم

والكفاءة. ويحتفظ البرنامج التأسيسي بالحق في التحقق من أي شهادة صادرة من مراكز خارج دولة قطر.

المقررات المطلوبة للجامعة: ما بعد التأسيسي واللغة الإنجليزية لكليات الآداب والشريعة والتربية

يوفر البرنامج التأسيسي مقررات المتطلبات في اللغة الإنجليزية وهي: مقررات ما بعد التأسيسي واللغة الإنجليزية لكليات الآداب والشريعة والتربية.

مدة ومحتوى المقررات لما بعد الفترة التأسيسية

بعد إنهاء الطلبة أو إعفائهم من شرط برنامج اللغة الإنجليزية التأسيسي، فإن الطلبة الذين يدرسون في كليات العلوم، والهندسة، والصيدلة يدرسون المقررين المطلوبين بساعات مكتسبة: لغة إنجليزية 1 ولغة إنجليزية 2. وكلاهما مقررات مدتها ثلاث ساعات في الأسبوع تهدف إلى تعزيز المهارات الأكاديمية المتقدمة، مع التركيز بشكل خاص على الكتابة والتفكير الناقد. ويركز مقرر لغة إنجليزية 1 على تطوير القدرة على كتابة أنواع مختلفة من المقالات الأساسية. ويقوم هذا المقرر أيضاً بتطوير المفردات الأكاديمية للغة لدى الطالب ومهارات القراءة والتفكير الناقد. أخيراً، يتم تعريف الطلبة على مختلف منصات التعلم الأساسية على الانترنت، بالإضافة إلى مهارات كتابة الملخص الأكاديمي وإعادة الصياغة. أما مقرر لغة إنجليزية 2، فهو يعزز المهارات اللازمة للطلبة ليكونوا قادرين على كتابة موضوع البحث، وسؤال البحث وخطة بحث مناسبة. بالإضافة إلى ذلك، يتم تعليم الطلبة كيفية إجراء عمليات البحث في المكتبة وعبر الإنترنت بأنفسهم، وإعادة صياغة ودمج المعلومات المشار إليها في كتاباتهم وكتابة البحث مع المراجع. وبعد الانتهاء من كلا المقررين، يكون لدى الطلبة المهارات والقدرات لاستكمال متطلبات الكتابة الأكاديمية المطلوبة في مقررات تخصصاتهم الرئيسية في الجامعة بنجاح.

مدة ومحتوى مقررات اللغة الإنجليزية لكليات الآداب والشريعة والتربية

يعفى الطلبة في بعض التخصصات الدراسية من متطلبات اللغة الإنجليزية في البرنامج التأسيسي. ويدرس هؤلاء الطلبة مقررين أقصر (ثلاث ساعات مكتسبة لكل مقرر) لتطوير مهاراتهم في اللغة الإنجليزية. يركز مقرر اللغة الإنجليزية لكليات الآداب والشريعة والتربية (1) على التكامل بين المهارات الأربع (القراءة، والكتابة، والاستماع، والتحدث) بالإضافة إلى تطوير قواعد اللغة والمفردات. أما المقرر التالي، وهو اللغة الإنجليزية لكليات الآداب والشريعة والتربية (2)، فيمنى مهارات القراءة مثل القراءة السريعة، والتنبؤ، وتحديد الأفكار الرئيسية. ويركز كلا المقررين على تطوير مهارات الكتابة والعرض لدى الطالب، بحيث يكون قادراً على التعامل مع متطلبات اللغة الإنجليزية الأساسية في وقت لاحق من حياته الأكاديمية والمهنية.

ويتألف برنامج اللغة الإنجليزية من ثلاث مقررات بالمستويات الابتدائية والمتوسطة. والمقررات هي: اللغة الإنجليزية الأساسية المتكاملة، وورشة عمل قراءة الإنجليزية، وورشة عمل كتابة الإنجليزية. ومن الممكن أن يتم وضع الطلبة في مستويات مختلفة في كل مقرر على أساس المتطلبات السابقة للمقرر. وعند إنهاء المستوى الأعلى لكل مقرر بمعدل 70% (C)، يكون الطلبة قد أكملوا برنامج اللغة الإنجليزية في البرنامج التأسيسي.

تحديد المستوى

يجب على الطلبة الجدد الذين لم يحققوا درجات الإعفاء أن يتقدموا لامتحان (APL) ACCUPLACER ESL. واختبار APL يقيس مستويات القراءة، والاستماع لدى الطلبة، وفهم قواعد ومفردات اللغة الإنجليزية. ويسمح للطلبة بتقديم هذا الاختبار مرة واحدة خلال دراسة اللغة الإنجليزية في البرنامج التأسيسي، ما لم ينص على خلاف ذلك من قبل القسم. ويتم وضع الطلبة في المستوى المناسب في اللغة الإنجليزية الأساسية المتكاملة، وورشة عمل قراءة الإنجليزية، وورشة كتابة الإنجليزية بناء على ما يحصلون عليه من درجات في اختبار ACCUPLACER. وينتقل الطلبة إلى المستويات المتقدمة ويجتازوا البرنامج التأسيسي بالحصول على 70% (C) في كل مقرر.

أهداف البرنامج

يسعى البرنامج إلى مساعدة الطلبة على تطوير المهارات اللازمة لتحقيق الأهداف التالية:

1. تفسير النصوص الأكاديمية
2. التعبير كتابة عن الأفكار والحقائق بشكل فعال
3. استخدام المهارات اللفظية للتواصل بشكل فعال
4. تفسير المعلومات المسموعة
5. إظهار الكفاءة اللازمة لتفسير واستخدام اللغة
6. تطبيق مهارات التعلم المستقل
7. استخدام أدوات تكنولوجيا المعلومات والاتصالات المناسبة للتعلم والتواصل
8. إظهار مهارات التعاون

استكمال متطلبات اللغة الإنجليزية

تم تصميم البرنامج التأسيسي بحيث يمكن اجتيازها خلال فصل دراسي واحد أو فصلين دراسيين وذلك يعتمد على مستوى الطالب عند دخوله البرنامج. ينهي الطلبة متطلبات اللغة الإنجليزية في البرنامج التأسيسي عند إكمالهم كلا المستويين في البرنامج. بالإضافة إلى ذلك، يمكن أن يتم إعفاؤهم من متطلبات اللغة الإنجليزية في البرنامج التأسيسي عند تحقيقهم النتيجة المطلوبة في اختبار pBT، أو TOEFL iBT، أو IELTS. ويتعاون البرنامج مع مؤسسات مختلفة للتحقق من صحة شهادات الامتحانات التي تقدم خارج جامعة قطر للحفاظ على مستوى مناسب من المهارة

المقررات المطلوبة للجامعة: اللغة الإنجليزية للمقررات غير التأسيسية

3. تشجيع الطلبة على التعلم الذاتي وحل المشكلات.

تحديد المستوى

على الطالب اجتياز أحد الاختبارات القياسية المطلوبة، وهي (ACT, SAT, & ACCUPLACER) سيتم تحديد مستوى الطالب/ أو إعفائه من مقررات الرياضيات وفقاً للمعايير الموضحة في الجدول التالي:

إعفاء كامل	مقرر ما قبل الحساب (Pre-Calculus)	الجبر الابتدائي Elementary Algebra
* درجة ACT أكثر من أو تساوي 24	* درجة ACT أكثر من أو تساوي 22 وأقل من 24	* درجة ACT أقل من 21
درجة SAT أكثر من أو تساوي 550	درجة SAT أكثر من 499 وأقل من 500	درجة SAT أقل من 500
درجة الرياضيات مستوى الكلية أكثر من 94	درجة الجبر الابتدائي APL أكثر من 81	درجة APL الجبر الابتدائي أقل من 82

يوفر قسم اللغة الإنجليزية في البرنامج التأسيسي أربع مقررات للغة الإنجليزية للطلبة الذين يدرسون باللغة العربية في كليات الآداب والعلوم، والإدارة والاقتصاد، والقانون. وهي:

- لغة إنجليزية 1 (110)
- لغة إنجليزية 2 (111)
- اللغة الإنجليزية للتواصل 1 (250)
- اللغة الإنجليزية للتواصل 2 (251)

مدة ومحتوى مقررات اللغة الإنجليزية للمقررات غير التأسيسية

جميع هذه المقررات بثلاث ساعات مكتسبة وخمس ساعات دراسية في الأسبوع لضمان الاستخدام الفعال للغة الإنجليزية مع شخصين ومع المجموعة، كما تتضمن هذه المقررات مشروع للمقرر. وتعتمد جميع المقررات على دمج المهارات الأربع الخاصة بالتحدث والاستماع والقراءة والكتابة بدرجات مختلفة من التركيز على كل مهارة في كل مقرر. فمقرر اللغة الإنجليزية 110 يركز على المحادثة والاستماع بشكل عام، في حين يعطي مقرر اللغة الإنجليزية 111 أهمية متساوية لجميع المهارات. أما مقرر اللغة الإنجليزية 250 و251 فيهتم بالقراءة والكتابة بشكل كامل من خلال دراسة كتابة العديد من النصوص الفعلية، فضلاً عن زيادة المهارات الأكاديمية إلى مستوى كتابة بحث. بعد إنهاء المقررات الأربعة، يجب أن يكون لدى الطلبة مستوى جيد من الكفاءة في اللغة الإنجليزية، بحيث يمكنهم التعامل بمرونة مع وسائل الإعلام الإنجليزية في مكان العمل والدراسات المستقبلية في تخصصاتهم.

EA: هو جزء الجبر الابتدائي في اختبار ACCUPLACER .

CLM: هو جزء الرياضيات على مستوى الكلية في اختبار ACCUPLACER

مقررات الجبر الابتدائي (Elementary Algebra) - دون ساعات

مكتسبة

يتكون برنامج الرياضيات التأسيسية من مستوى واحد وهو مقرر الجبر الابتدائي (Elementary Algebra)، والذي يركز على تطوير مهارات الرياضيات لدى الطلبة تمهيداً لالتحاقهم بالبرامج الأكاديمية في جامعة قطر. يحافظ البرنامج على بيئة التعلم والتعليم المبتكرة والتي تطور مهارات التفكير الناقد لدى الطلبة، ويعزز قدرات التعلم الذاتي والمستمر مدى الحياة، ويزود الطلبة بمهارات الرياضيات اللازمة للمشاركة المنتجة في مجتمع تحركه التكنولوجيا. يدرس المقرر بواقع 4 ساعات في الأسبوع (3 ساعات في قاعة المحاضرة وساعة واحدة في المعمل).

إكمال المقرر

ينهي الطلبة برنامج الرياضيات التأسيسي عند حصولهم على 70% على الأقل (C) في مقرر الجبر الابتدائي (Elementary Algebra) .

المقررات الجامعية المطلوبة: مقرر ما قبل الحساب

مقرر ما قبل الحساب هو متطلب جامعة يتم تدريسه بواسطة قسم الرياضيات في البرنامج التأسيسي.

قسم الرياضيات

الهاتف: +97444035500

البريد الإلكتروني: fmcqu@qu.edu.qa

رئيس القسم

السيد / سليم سليم

أهداف البرنامج

يسعى قسم الرياضيات إلى مساعدة الطلبة على تطوير مهاراتهم في الرياضيات من خلال تحقيق الأهداف التالية:

1. تزويد الطلبة بفرصة الحصول على فهم أعمق للعلاقات والعمليات الجبرية، بالإضافة إلى المهارات الجبرية الجديدة والمعدلة.
2. تطوير مهارات الطلبة الأساسية في الرياضيات واللازمة للنجاح في مقررات الحساب من خلال تشجيع التفكير الناقد واستخدام التكنولوجيا، مع التركيز على MyLabsPlus كأداة لتدريس وتعلم الرياضيات

مدة ومحتوى مقرر ما قبل الحسابان (Pre-Calculus)

يجب على الطلبة دراسة مقرر ما قبل الحسابان (Pre-Calculus) (إن كان Calculus 1 مطلوباً في دراستهم المستقبلية) بعد إنجائهم أو إيفائهم من مقرر الجبر الابتدائي (Elementary Algebra). ستكون الدراسة في هذا المقرر بواقع 4 ساعات في الأسبوع (3 ساعات في قاعة المحاضرة وساعة واحدة في المعمل). يعزز مقرر ما قبل الحسابان مهارات الرياضيات الأساسية اللازمة لإعداد الطلبة لدراسة مقرر حسابان 1 على المستوى الجامعي.

إكمال المقرر

يستطيع الطلبة تسجيل مقرر حسابان 1 بعد حصولهم على ما لا يقل عن 60% (D) في مقرر ما قبل ما قبل الحسابان.

الفصل 11

المتطلبات العامة

2. الوعي بطبيعة وتاريخ المجتمع القطري جغرافياً واجتماعياً لرفع معنويات الوفاء والولاء للوطن.
3. إجادة اللغة العربية كتابةً وتحدثاً.
4. الاتصال بفاعلية مع الآخرين باللغة الانجليزية كتابةً وتحدثاً.
5. التفكير الناقد الإبداعي بطرق مختلفة لاتخاذ القرارات وحل المشكلات.
6. إجادة استخدام مهارات وأساسيات البحث العلمي وطرق الوصول إلى المعلومات.
7. معرفة المبادئ العامة للعلوم الإنسانية والعلوم الطبيعية بشكلٍ يكشف عن قيمتها الهامة في الحياة.

الهيكل

تهدف مقررات المتطلبات العامة إلى نقل المهارات والمعارف الأساسية، والسمات التي ورد ذكرها في أهداف المتطلبات العامة ومخرجات التعلم.

برنامج المتطلبات العامة هو مجموعة من المقررات الجامعية من مختلف التخصصات، تم تنظيمها وتوزيعها في سبع مجموعات: المجموعة الإيجابية المشتركة لجميع الطلبة (12-15 ساعة مكتسبة)، مجموعة العلوم الاجتماعية والسلوكية (3 ساعات مكتسبة)، مجموعة العلوم الطبيعية والرياضيات (3 ساعات مكتسبة)، مجموعة الإنسانيات/الفنون الجميلة (3-6 ساعات مكتسبة)، مجموعة المعارف العامة (0-3 ساعات مكتسبة)، ومجموعة المهارات العامة (0-3 ساعات مكتسبة)، كذلك فإن مجموعة الإنسانيات/الفنون الجميلة تشمل مجموعة فرعية هي تاريخ قطر والخليج (3 ساعات مكتسبة).

في بعض الخطط الدراسية، وبناء على التخصص الرئيسي، قد يضم الهيكل مجموعة بعنوان " المتطلبات العامة التكميلية للكلية"، وهذه عبارة عن (0-12 ساعة مكتسبة) تشمل المقررات المختلفة المتعلقة برسالة وأهداف ومخرجات التعلم من برنامج المتطلبات العامة، فقد تشمل مقررات تتعلق بالعلوم الطبيعية والرياضيات، والعلوم الاجتماعية والسلوكية، والإنسانيات/الفنون الجميلة. والمقررات في مثل هذه المجموعة يمكن احتسابها كمقررات المتطلبات العامة، بالإضافة إلى ذلك يمكن إدراج مقررات اللغة الإنجليزية التي تركز على تطوير المهارات اللغوية في هذه المجموعة.

تتطلب كل مجموعة من المجموعات السبع عدد محدد من الساعات المكتسبة. ولا بد للطلبة من تحقيق الحد الأدنى من الساعات المكتسبة المخصصة لكل مجموعة، يتم تحديد المتطلبات العامة لتغطية مختلف التخصصات بما في ذلك العلوم الاجتماعية والسلوكية، والإنسانيات/الفنون الجميلة، والعلوم الطبيعية، والرياضيات.

القواعد العامة

- يطلب من جميع طلبة البكالوريوس في جامعة قطر إكمال 33 ساعة مكتسبة من المتطلبات العامة قبل حصولهم على شهادة البكالوريوس. ويجب على كل طالب استكمال هذه المتطلبات من أجل الحصول على شهادة البكالوريوس في جامعة قطر بغض النظر عن تخصصه الرئيسي.

المتطلبات العامة عنصر جوهري في جميع البرامج الأكاديمية التي تقدمها جامعة قطر، وهي لبنة مهمة لأي برنامج أكاديمي بمرحلة البكالوريوس. وقد تم إدراج المتطلبات العامة في جميع البرامج الأكاديمية على أساس أنه لن يكون كافياً للطلبة أن يدرسوا مقررات التخصص الرئيسي فقط.

إن الهدف الرئيسي من دراسة المتطلبات العامة هو من أجل تزويد جميع طلبة برامج البكالوريوس بقاعدة معرفية واسعة في المجالات المرتبطة بالتخصصات المتعددة، بالإضافة إلى تزويدهم بالمهارات الأساسية والسمات اللازمة للنمو الفكري، والنضج الأخلاقي، وتحقيق الذات والتنمية الاجتماعية اللازمة للعيش بنجاح في عالم يزداد عولمة وترابطاً.

يستند مفهوم "المتطلبات العامة" على فكرة أن إتقان مهارات أساسية معينة هو أمر حاسم في عملية التعلم، بغض النظر عن اختيار الطلبة للمسار الدراسي. وقد تم تصميم المتطلبات العامة لتوفير تعليم عام لطلبة برامج البكالوريوس، وتزويدهم بمجموعة أساسية من المهارات العامة والمعارف التي يحتاجها كل فرد إما للتفوق في الحياة المهنية، أو لبناء حياة شخصية ناجحة.

الرسالة

ترتكز رسالة برنامج المتطلبات العامة بجامعة قطر على إعداد طلبة جامعيين أكفاء متعددي المهارات والقدرات ومؤهلين ليكونوا أفراداً فاعلين في المجتمع على الصعيد المحلي والعالمية. وذلك من خلال بيئة تعلم محفزة وقائمة على البحث والاستقصاء، ويسعى البرنامج إلى إخراج جيلٍ من المتعلمين ذوي التخصصات المتنوعة التي تقدمها جامعة قطر، والقادرين على المساهمة إسهاماً إيجابياً في المجتمع.

الأهداف

يهدف برنامج المتطلبات العامة إلى مساعدة الطالب على:

1. غرس مفهوم التعايش الاجتماعي بوثاق من خلال الالتزام بأطر الثقافة العربية وسماحة القيم الإسلامية.
2. بناء الوعي في المعارف المختلفة واستيعاب التغييرات المحلية والدولية والتفاعل معها.
3. تنمية مهارات الاتصال باللغتين العربية والانجليزية.
4. اكتساب أساسيات البحث العلمي ومهارات تفكيرٍ عالية.

مخرجات التعلم

في نهاية برنامج المتطلبات العامة، سيكون بوسع الطلبة ما يلي:

1. احترام وتقدير القيم والأخلاق الإسلامية بطريقةٍ تدعو إلى التسامح وتقبل الآخرين.

- 206 INTA العولمة
- 103 MCOM وسائل الاتصال والمجتمع
- 205 PSYC علم النفس الاجتماعي
- 120 SOCI مقدمة في علم الاجتماع
- 121 SOCI مدخل إلى الأنثروبولوجيا
- 263 SOCI المجتمع البدوي
- 363 SOCI الدراسة العرقية
- 467 SOCI العولمة
- 101 SOWO مقدمة في الخدمة والرعاية الاجتماعية
- 361 SOWO المجتمع وحقوق الإنسان
- 202 PUBH السلوك الصحي والمجتمع
- 311 SOWO التنوع الاجتماعي والثقافي
- 206 PSYC مقدمة في علم النفس الاجتماعي

مجموعة العلوم الطبيعية والرياضيات (3 ساعات مكتسبة)

لا يقل عدد الساعات عن 3 ساعات مكتسبة من المقررات المدرجة في مجموعة العلوم الطبيعية والرياضيات (3 ساعات مكتسبة) بما في ذلك:

- 101 BIOL علم الأحياء 1
- 110 BIOL البيولوجية البشرية
- 101 CHEM الكيمياء العامة 1
- 101 GEOL مبادئ الجيولوجيا العامة
- 101 MATH حساب التفاضل والتكامل 1
- 103 MATH الجبر المتوسط
- 104 MATH الهندسة والمقاييس الأولية
- 183 PHYS مقدمة في الفيزياء العامة

مجموعة الإنسانيات/الفنون الجميلة (3-6 ساعات مكتسبة)

عدد الساعات المعتمدة المطلوبة لهذه المجموعة يتراوح بين 3-6 ساعات مكتسبة وفقاً للبرنامج.

يجب على جميع البرامج إكمال 3 ساعات مكتسبة من المقررات المدرجة في المجموعة الفرعية تاريخ قطر والخليج، ويمكن أن تؤخذ الساعات المتبقية وعددها 3 ساعات من المقررات المدرجة في مجموعة الإنسانيات/الفنون الجميلة بما في ذلك:

- 221 ARAB الشعر العربي القديم 1
- 326 ARAB تحليل النص الأدبي
- 482 ARAB الأدب المعاصر في الخليج
- 117 DAWA الأخلاق
- 202 DAWA مدخل إلى الفلسفة العامة
- 305 DAWA الفقه الحديث
- 155 ENGL مقدمة في اللغة
- 156 ENGL مقدمة في الأدب 1
- 234 ENGL اللغة والنوع
- 209 ENGL اللغة والمجتمع

- يتم توفير المتطلبات العامة طيلة مدة دراسة الطالب الجامعية، ويجب على الطالب إكمال مقررات المتطلبات العامة حتى يتمكن من التخرج، أما مقررات اللغة الإنجليزية التي تركز على تطوير المهارات اللغوية فينبغي أن يتم إكمالها بحلول الفصل الدراسي الثاني من السنة الثالثة.
- لا يمكن احتساب المقررات المقدمة في التخصص الرئيسي أو الفرعي للطالب ضمن المتطلبات العامة.

برنامج المتطلبات العامة

يطلب من جميع طلبة البكالوريوس في جامعة قطر إكمال 33 ساعة مكتسبة من المتطلبات العامة قبل حصولهم على شهادة البكالوريوس كما هو مبين أدناه:

المجموعة الإلزامية المشتركة لكل الطلبة (12-15 ساعة مكتسبة)

يتراوح عدد الساعات المكتسبة المطلوب إكمالها لهذه المجموعة ما بين 12 إلى 15 ساعة مكتسبة، وذلك بناءً على خطة برنامج التخصص أو الكلية التي ينتمي إليها الطالب. المقررات الدراسية التي يتوجب على الطلبة إكمالها، تكون محددةً بحسب متطلبات التخصص، وتتألف هذه المتطلبات من مجموعة من المقررات الدراسية المتاحة في قائمة مقررات المجموعة الإلزامية العامة:

- 100 ARAB لغة عربية 1
- 200 ARAB لغة عربية 2
- 107 ARAB أساسيات اللغة العربية
- 109 ARAB مهارات لغوية
- 110 ARAB مقدمة لدراسة الأدب وفنونه
- 201 ARAB أساسيات اللغة العربية مستوى متقدم
- 110 ENGL لغة إنجليزية 1
- 111 ENGL لغة إنجليزية 2
- 150 ENGL كتابة المقال 1
- 151 ENGL الاستيعاب القرائي المتقدم
- 202 ENGL لغة إنجليزية 1 - ما بعد التأسيسي
- 203 ENGL لغة إنجليزية 2 - ما بعد التأسيسي
- 111 DAWA الثقافة الإسلامية

مجموعة العلوم الاجتماعية/السلوكية (3 ساعات مكتسبة)

لا يقل عدد الساعات عن 3 ساعات مكتسبة من المقررات المدرجة في مجموعة العلوم الاجتماعية/السلوكية بما في ذلك:

- 111 ECON مبادئ اقتصاد جزئي
- 112 ECON مبادئ اقتصاد كلي
- 203 EDUC العلاقات الأسرية
- 320 EDUC النمو الانساني
- 102 HONS العلوم الاجتماعية للطلاب الجدد في برنامج التميز
- 102 INTA مقدمة في العلوم السياسية
- 203 INTA المرأة في الإسلام

- LAW 339 القانون الدولي العام
- PSYC 201 مقدمة في علم النفس
- SOCI 200 التنمية المستدامة
- SPSC 101 الألعاب التقليدية والحديثة
- SPSC 201 الالعاب الجماعية 1 - نظري وعملي

مجموعة المهارات العامة (0-3 ساعات مكتسبة)

عدد الساعات المعتمدة المطلوبة لمجموعة المهارات العامة (0-3 ساعات مكتسبة) وفقاً للبرنامج، ويمكن أن تؤخذ 3 ساعات معتمدة من المقررات المدرجة في مجموعة المهارات العامة، بما في ذلك:

- ACCT 110 المحاسبة المالية
- DAWA 114 مهارات دعوية مُعاصرة
- DAWA 204 مناهج البحث العلمي
- DAWA 205 مدارس الفكر الإسلامي
- DAWA 302 أديان العالم (دراسات مقارنة)
- EDUC 200 التربية ومشكلات المجتمع
- EDUC 201 مناهج البحث العلمي
- ENGL 150 كتابة المقال 1
- ENGL 151 الاستيعاب القرائي المتقدم
- FREN 101 لغة فرنسية 1
- HONS 100 مقرر السنة الأولى للتميز
- INTA 100 حلقة بحث للسنة الأولى
- INTA 101 نظريات سياسية واجتماعية
- INTA 103 مقدمة في العلاقات الدولية
- INTA 200 نظريات وممارسة الدبلوماسية
- INTA 301 الفكر السياسي في الاسلام
- ISLA 202 المنطق ومناهج البحث
- LAW 101 المدخل إلى القانون
- MAGT 101 مبادئ الإدارة
- STAT 101 الإحصاء 1

المتطلبات العامة التكميلية للكلية (0-12 ساعة مكتسبة)

عدد الساعات المكتسبة المطلوبة لهذه المجموعة تتراوح بين 0-12 ساعة مكتسبة، وفقاً للبرنامج، ويمكن أخذ العدد المطلوب من الساعات المكتسبة من قائمة مقررات محددة لكل برنامج أو كلية. علماً بأن المقررات التي يتوجب على الطالب استكمالها يتم تحديدها في متطلبات الحصول على الدرجة لكل برنامج.

- ENGL 213 اللغة والثقافة
- ENGL 233 اللغة والحاسوب
- GEOG 110 الجغرافيا العامة
- GEOG 441 جغرافية قطر
- HIST 103 مقدمة في التاريخ
- HIST 217 الحضارة الإسلامية
- HIST 334 الخليج العربي في العصور القديمة
- HIST 416 تاريخ الفنون والعمارة الإسلامية
- HONS 102 ندوة في الإنسانيات للطلاب الجدد في برنامج التميز
- ISLA 205 الأسس الفكرية للحضارة الإسلامية
- PHIL 110 مقدمة في الفلسفة

تاريخ قطر والخليج مجموعة فرعية (3 ساعات مكتسبة)

تاريخ قطر والخليج مجموعة فرعية هي جزء من مجموعة الإنسانيات/الفنون الجميلة. ويجب على الطلبة إكمال ما لا يقل عن 3 ساعات مكتسبة في المقررات المذكورة أدناه:

- HIST 121 تاريخ قطر
- HIST 222 الخليج في العصر الحديث
- HIST 421 الخليج والعالم العربي
- HIST 323 علاقات منطقة الخليج وجنوب آسيا في التاريخ الحديث والمعاصر

مجموعة المعارف العامة (0-3 ساعات مكتسبة)

عدد الساعات المكتسبة المطلوبة لمجموعة المعارف العامة هي 0-3 ساعات مكتسبة، وفقاً للبرنامج. ويمكن أن تؤخذ 3 ساعات معتمدة من المقررات المدرجة في مجموعة المعارف العامة، بما في ذلك:

- ARAB 224 النثر العربي القديم
- ARAB 261 البلاغة العربية
- ARAB 262 علم العروض وموسيقا الشعر
- ARAB 271 لغة فارسية 1
- DAWA 113 فقه السيرة
- DAWA 203 أصول الدعوة ومناهجها
- DAWA 206 المنظمات الدولية وحقوق الإنسان
- EDUC 310 اساسيات التعليم في قطر والاصلاح المدرسي
- INTA 308 الاقتصاد السياسي الدولي
- INTA 405 النوع من المنظور الدولي
- INTA 415 تاريخ الشرق الأوسط في القرن العشرين
- ISLA 101 العقيدة الإسلامية
- ISLA 102 علوم القرآن الكريم
- ISLA 201 أصول الفقه
- ISLA 209 الدراسات الإسلامية في الفكر المعاصر
- LAW 102 حقوق الإنسان

الفصل ١٢

الكليات، والأقسام، الأكاديمية، والدرجات العلمية

والاحتياجات المجتمعية المتغيرة للقرن 21. وتقدم كلية الآداب والعلوم مجموعة متنوعة من البرامج الأكاديمية عالية الجودة في كل من الآداب والعلوم بهدف تحقيق رسالة الجامعة في مجال التعليم والبحث والخدمة المجتمعية. وتكرس الكلية جهودها لتعزيز ونشر المعرفة من خلال البحث والتعليم عالي الجودة، والتفكير النقدي والتعليم العالمي، وخدمة المجتمع. كما ترعى كلية الآداب والعلوم بيئةً منفتحة وداعمة للتعلم بهدف جذب هيئة طلابية متنوعة وأعضاء هيئة تدريس ملتزمين بالتميز البحثي والامتياز في التدريس.

الدرجات العلمية

تقدم كلية الآداب والعلوم برامج درجة البكالوريوس التالية:

- بكالوريوس الآداب في اللغة العربية
- بكالوريوس الآداب في الأدب الإنجليزي واللسانيات
- بكالوريوس الآداب في التاريخ
- بكالوريوس الآداب في الشؤون الدولية
- بكالوريوس الآداب في الإعلام
- بكالوريوس الآداب في السياسات والتخطيط والتنمية
- بكالوريوس الآداب في علم النفس
- بكالوريوس الآداب في الخدمة الاجتماعية
- بكالوريوس الآداب في علم الاجتماع
- بكالوريوس العلوم في العلوم البيولوجية
- بكالوريوس العلوم في العلوم الحيوية الطبية
- بكالوريوس العلوم في الكيمياء
- بكالوريوس العلوم في العلوم البيئية
- بكالوريوس العلوم في تغذية الإنسان
- بكالوريوس العلوم في الصحة العامة
- بكالوريوس العلوم في الإحصاء
- بكالوريوس العلوم في علوم الرياضة

توفر كلية الآداب والعلوم التخصصات الفرعية التالية:

- تخصص فرعي في اللغة العربية
- تخصص فرعي في العلوم البيولوجية
- تخصص فرعي في الكيمياء
- تخصص فرعي في الجيولوجيا
- تخصص فرعي في اللغة الإنجليزية
- تخصص فرعي في الترجمة
- تخصص فرعي في تغذية الإنسان
- تخصص فرعي في التاريخ
- تخصص فرعي في الفلسفة
- تخصص فرعي في الشؤون الدولية
- تخصص فرعي في السياسات والتخطيط والتنمية
- تخصص فرعي في الاعلام

كلية الآداب والعلوم

قسم البنين، ممر 2، مكتب العميد B111

الهاتف: 4403-4500 (+974)

البريد الإلكتروني: cas@qu.edu.qa

الموقع: <http://www.qu.edu.qa/artsscience/>

العميد

إيمان مصطفى

العميد المساعد لشؤون البحوث والدراسات العليا

محمد أحمدنا

العميد المساعد للشؤون الأكاديمية

حسن عبد العزيز

العميد المساعد للتواصل وعلاقات المجتمع

خليفة عبدالله الهزاع

العميد المساعد لشؤون التخطيط والجودة

سنتيفن رايت

العميد المساعد لشؤون الطلاب

مها أبو شعبان

معلومات عن الكلية

تطمح كلية الآداب والعلوم إلى توفير أسس لعملية التعليم المتقدم، والبحوث الأكاديمية عالية الجودة، والبرامج التعليمية التي تسهم في تطوير وتقديم الفكر البشري، والقيم

- تخصص فرعي في الإحصاء
- تخصص فرعي في علم الاجتماع
- تخصص فرعي في علم النفس

ويهدف القسم إلى إعداد خريجين يتمتعون بعقول منفتحة على الثقافات والحضارات الأخرى، مسلحين باستراتيجيات الحوار والتواصل مع الإنسان والتكنولوجيا. وتتمحور رسالة قسم اللغة العربية حول إعداد المتخصصين في علم اللسانيات، والدراسات الأدبية ممن تم تزويدهم بالمهارات التواصلية الكافية وتأهيلهم لتطبيق معارفهم وخبراتهم في مجال البحث وكذلك في مجال العمل المهني الذي يتطلب استخدام اللغة العربية، وأدائها والأساليب التعبيرية. وبذلك سيكون الطلبة قادرين على استيعاب تراث الأمة ومنفتحين في نفس الوقت على نهج الآخرين ومدارسهم الفكرية. كذلك، تؤكد رسالة قسم اللغة العربية على قيم المواطنة والهوية الوطنية وتطور مهارات التفكير النقدي، والتعلم الذاتي، والعمل الجماعي عند الطلبة.

قسم اللغة العربية

مبنى البنات الرئيسي - غرفة 112

الهاتف: 00974 4403 4820-4823 الفاكس: 00974 44034821

البريد الإلكتروني: headdeparabic@qu.edu.qa

الموقع: <http://www.qu.edu.qa/artsscience/arabic/>

بكالوريوس الآداب في اللغة العربية

رئيس القسم

حنان أحمد الفياض

الأهداف

- يهدف برنامج اللغة العربية الى مساعدة الطالب على::
- تعزيز فعالية أساليب تدريس اللغة العربية.
- تطوير المهارات اللغوية والتواصلية والطاقت الإبداعية لدى الطلاب.
- تطوير المهارات النقدية والأدبية وتمييزها في بيئة تقوم على التعلم الذاتي والتعاوني.
- تنمية روح الاعتزاز باللغة العربية والأدب والتراث العربي الإسلامي.
- تنمية ثقافة الحوار والانفتاح على الآخر وحضارته.

متطلبات التخصص الرئيسي

متطلبات قسم اللغة العربية للقبول في تخصص اللغة العربية هي:

1. اجتياز اختبار قبول كتابي.
2. اجتياز المقابلة الشخصية.
3. اجتياز UNIV110 "سمنار السنة الأولى" بنجاح.

مخرجات التعلم

من المتوقع أن يكون خريجو تخصص اللغة العربية قادرين على:

- إظهار كفاءة عالية في استخدام اللغة العربية في مجالات القراءة، والكتابة، والبحث العلمي.
- توظيف اللغة العربية في التعبير عن احتياجات المجتمع العربي والإسلامي.
- الاستخدام الفعال لمصادر التراث اللغوي والأدبي من خلال أنشطة علمية متنوعة.
- القدرة على التمييز بين عصور الأدب العربي واتجاهاته الفنية المختلفة.
- استيعاب المهاد التاريخي والنظري والمادي لعلاقة الثقافة العربية بالثقافات الإنسانية.
- التمييز بين المدارس اللسانية ونظرياتها وتطبيقاتها.

أعضاء هيئة التدريس

أستاذ

سلامة عبد الله السويدي، رشيد بلحبيب، أحمد يوسف، عز الدين بوشيخي، رشيد بوزيان، عبد الرحمن بوعلي، مبارك حنون

أستاذ مشارك

فاطمة السويدي، محمد لطفي اليوسفي، حبيب بوهرور، عبدالسلام حامد، محمود الجاسم، مريم النعيمي، حافظ اسماعيلي، إمتان الصمادي، هيثم سرحان، لؤي خليل، محمد العبسي، عبدالقادر فيدوح

أستاذ مساعد

هيا الدرهم، محمد العبيدي، إدريس عتيه، نورة فرج، حنان أحمد الفياض، هنادي منصور، محمد مصطفى سليم، أحمد طعمه، شحات غميص، أحمد حاجي صفر، عماد عبداللطيف، عادل فتحي، عمرو مذكور، نسيمه بوضلاح، منيرة القنوني

نبذة عن قسم اللغة العربية

يطمح قسم اللغة العربية لتحقيق التميز في دراسة اللغة العربية وآدابها بحيث يمكن جامعة قطر من احتلال مكانة بارزة بين أقسام اللغة العربية في المنطقة وعلى الصعيد الدولي، وذلك كمحصلة لجودة التدريس العالية والبحوث، والمجتمع المحلي، وخدمات الجامعة. ويهدف قسم اللغة العربية الى تطبيق أحدث التطورات في العملية التعليمية التربوية بما يؤدي إلى تحقيق الاعتماد الأكاديمي في مجالات التعليم والبحث، واكتساب المهارات اللغوية. كما يهدف الى انتاج جيل جديد من الخريجين المتعلمين، القادرين على أن يصبحوا النخبة في البلاد في مجال القيادة والسعي الفكري لخدمة لغتهم، وبلدهم، وأمتهم.

- تطبيق المهارات المكتسبة في البحث والتحليل والنقد والمقارنة

مقررات برنامج المتطلبات العامة الخاصة بمجموعة الإنسانيات والآداب. يجب على الطلبة اجتياز ما لا يقل عن 3 ساعات مكتسبة من المقررات المدرجة في المجموعة الفرعية "مقررات تاريخ قطر والخليج" والتي هي جزء من مجموعة الإنسانيات والآداب.

الفرص

سوف يتمكن خريجو قسم اللغة العربية من تلبية احتياجات سوق العمل والمجتمع القطري، وخصوصاً في نطاق فرص العمل التالية:

- مساعد تدريس في الجامعة.
- التدريس في المجال التربوي.
- العمل كصحفي في مجال الصحافة.
- العمل كمحترف في محطات التلفزيون أو الراديو.
- العمل كمدقق للغة والنحو في مؤسسات الأخبار، والوزارات العامة، والمنظمات الحكومية الأخرى.
- العمل في مراكز الإبداع الأدبي.
- إدارة الأنشطة الثقافية في الأندية أو أي حقل يتطلب التفكير النقدي.
- العمل في مجال العلاقات العامة والسلك الدبلوماسي.

متطلبات الحصول على الدرجة العلمية

التخصص الرئيسي في اللغة العربية

يجب على الطلبة اجتياز 120 ساعة مكتسبة كحد أدنى لاستكمال تخصص اللغة العربية، بما يتضمن ما يلي:

- ما لا يقل عن 33 ساعة مكتسبة في المتطلبات العامة.
- ما لا يقل عن 33 ساعة مكتسبة في متطلبات التخصص الرئيسي الاجبارية.
- ما لا يقل عن 24 ساعة مكتسبة في متطلبات مسار التخصص.
- ما لا يقل عن 24 ساعة مكتسبة في متطلبات التخصص الفرعي.
- ما لا يقل عن 6 ساعات مكتسبة من المقررات الاختيارية الحرة.

المتطلبات العامة (33 ساعة مكتسبة)

المجموعة المشتركة الإلزامية لكل الطلاب (15 ساعة مكتسبة)

- ARAB 109 مهارات لغوية
- ARAB 110 مقدمة لدراسة الأدب وفنونه
- ENGL 110 لغة إنجليزية 1
- ENGL 111 لغة إنجليزية 2
- DAWA 111 الثقافة الإسلامية

مجموعة العلوم الاجتماعية/ السلوكية (3 ساعات مكتسبة)

مقررات برنامج المتطلبات العامة الخاصة بمجموعة العلوم الاجتماعية/ السلوكية.

مجموعة الإنسانيات والآداب (6 ساعات مكتسبة)

مجموعة العلوم الطبيعية/الرياضيات (3 ساعات مكتسبة)

مقررات برنامج المتطلبات العامة الخاصة بمجموعة العلوم الطبيعية/الرياضيات.

مجموعة المعارف العامة (3 ساعات مكتسبة)

مقررات برنامج المتطلبات العامة الخاصة بمجموعة المعارف العامة.

مجموعة المهارات العامة (3 ساعات مكتسبة)

مقررات برنامج المتطلبات العامة الخاصة بمجموعة المهارات العامة.

متطلبات التخصص الرئيسي الإلزامية (33 ساعة مكتسبة)

- ARAB 213 نحو 1
- ARAB 218 الصرف
- ARAB 221 الشعر العربي القديم 1
- ARAB 224 النثر العربي القديم
- ARAB 261 البلاغة العربية
- ARAB 319 نحو 2
- ARAB 331 النقد العربي القديم
- ARAB 351 مدخل إلى علم اللسانيات
- ARAB 381 الشعر العربي الحديث والمعاصر
- ARAB 481 النقد الأدبي الحديث
- ARAB 483 الأدب المقارن
- UNIV 110 حلقة بحث للسنة الأولى

مسار التخصص في اللغة (24 ساعة مكتسبة)

يجب على الطلبة اجتياز ما لا يقل عن 24 ساعة مكتسبة في متطلبات مسار التخصص كما هو مفصل أدناه. ويجب على الطلبة اجتياز 18 ساعة مكتسبة بنجاح من مقررات متطلبات التخصص الرئيسي قبل التسجيل في مقررات مسار التخصص.

المقررات الإلزامية لمسار التخصص في اللغة (15 ساعة مكتسبة)

يجب على الطلبة اجتياز ما لا يقل عن 15 ساعة مكتسبة من المقررات الإلزامية لمسار التخصص في اللغة المذكورة أدناه:

- ARAB 273 لغة عبرية
- ARAB 375 علم الأصوات
- ARAB 392 علم التراكيب
- ARAB 419 اللسانيات المقارنة
- ARAB 493 خبرات متكاملة في اللغة

المقررات الاختيارية لمسار التخصص في اللغة I (6 ساعات مكتسبة)

- ARAB 262 علم العروض وموسيقا الشعر
- ARAB 352 فقه اللغة
- ARAB 354 علم الدلالة
- ARAB 355 اللسانيات التطبيقية

المقررات الاختيارية لمسار التخصص في اللغة II (3 ساعات مكتسبة)

- ARAB 412 قراءات في التراث اللغوي
- ARAB 434 الاستشراق ونقده
- ARAB 464 اللسانيات الاجتماعية
- ARAB 491 قضايا في الفكر العربي المعاصر

مسار التخصص في الأدب (24 ساعة مكتسبة)

يجب على الطلبة اجتياز ما لا يقل عن 24 ساعة مكتسبة في متطلبات مسار التخصص كما هو مفصل أدناه. ويجب على الطلبة اجتياز 18 ساعة مكتسبة بنجاح من مقررات متطلبات التخصص الرئيسي قبل التسجيل في مقررات مسار التخصص.

المقررات الإلزامية لمسار التخصص في الأدب (15 ساعة مكتسبة)

يجب على الطلبة اجتياز ما لا يقل عن 15 ساعة مكتسبة من المقررات الإلزامية لمسار التخصص في الأدب بما يتضمن 6 ساعات مكتسبة من مجموعة متطلبات أدب اللغة الفرعية 1 أو 6 ساعات مكتسبة من مجموعة متطلبات أدب اللغة الفرعية 2 كما هو مفصل أدناه:

- ARAB 326 تحليل النص الأدبي
- ARAB 391 البحث الأدبي: مصادره ومناهجه
- ARAB 492 خبرات متكاملة في الأدب

متطلبات أدب اللغة الفرعية 1 (6 ساعات مكتسبة)

- ARAB 271 لغة فارسية 1
- ARAB 372 لغة فارسية 2

متطلبات أدب اللغة الفرعية 2 (6 ساعات مكتسبة)

- TURK 101 لغة تركية 1
- TURK 201 لغة تركية 2

المقررات الاختيارية لمسار التخصص في الأدب II (6 ساعات مكتسبة)

- ARAB 223 الشعر العربي القديم 2
- ARAB 225 الأدب الشعبي القطري
- ARAB 262 علم العروض وموسيقا الشعر

- ARAB 382 السرديات الحديثة
- ARAB 482 الأدب المعاصر في الخليج

المقررات الاختيارية لمسار التخصص في الأدب II (3 ساعات مكتسبة)

- ARAB 327 قراءات حديثة في التراث الأدبي
- ARAB 434 الاستشراق ونقده
- ARAB 484 علم الاجتماع الأدبي
- ARAB 491 قضايا في الفكر العربي المعاصر

متطلبات التخصص الفرعي (24 ساعة مكتسبة)

يجب على الطلبة اجتياز تخصص فرعي متاح للقبول في الجامعة بخلاف التخصص الفرعي في اللغة العربية. إذا كان التخصص الفرعي المختار يتطلب أقل من 24 ساعة مكتسبة، فيجب على الطالب دراسة مقررات اختيارية حرة إضافية لاستكمال متطلبات 24 ساعة مكتسبة.

مقررات اختيارية حرة (6 ساعات مكتسبة)

يجب على الطلبة اجتياز 6 ساعات مكتسبة من المقررات من خارج تخصص اللغة العربية.

التخصص الفرعي في اللغة العربية

يقدم التخصص الفرعي في اللغة العربية للطلبة المسجلين في التخصصات الرئيسية الأخرى عدا تخصص اللغة العربية. ويوفر التخصص الفرعي في اللغة العربية للطلبة قدرًا لا بأس به من الخبرة والمعرفة باللغة العربية وآدابها عبر مقررات اختيارية مميزة.

التخصص الفرعي في اللغة العربية (24 ساعة مكتسبة)

يجب على الطلبة الراغبين في التسجيل بالتخصص الفرعي في اللغة العربية اجتياز ما لا يقل عن 24 ساعة مكتسبة، بما في ذلك ما يلي :

- حد أدنى 12 ساعة مكتسبة في متطلبات التخصص الفرعي الإلزامية في اللغة العربية
- حد أدنى 12 ساعة مكتسبة في التخصص الفرعي الاختياري في اللغة العربية

متطلبات التخصص الفرعي الإلزامية (12 ساعة مكتسبة)

يجب على الطلبة اجتياز ما لا يقل عن 12 ساعة مكتسبة من مقررات متطلبات التخصص الفرعي:

- Arab 213 نحو 1
- Arab 218 الصرف
- Arab 221 الشعر العربي القديم 1
- Arab 261 البلاغة العربية

		110	
3	الثقافة الإسلامية	DAWA 111	
3	متطلب عام		
3	مهارات لغوية	ARAB 109	
3	الشعر العربي القديم 1	ARAB 221	
15	مجموع الساعات المكتسبة في الفصل الدراسي		
			ربيع
3	لغة إنجليزية 2	ENGL 111	
3	متطلب عام		
3	متطلب عام		
3	مقدمة لدراسة الأدب وفنونه	ARAB 110	
3	نحو 1	ARAB 213	
15	مجموع الساعات المكتسبة في الفصل الدراسي		

متطلبات التخصص الفرعي الاختيارية (12 ساعة مكتسبة)

يجب على الطلبة اجتياز ما لا يقل عن 6 ساعات مكتسبة من المجموعة الاختيارية للتخصص الفرعي في لغة عربية 1، وما لا يقل عن 6 ساعات مكتسبة من المجموعة الاختيارية للتخصص الفرعي في لغة عربية 2.

المجموعة الاختيارية للتخصص الفرعي في اللغة العربية 1 (6 ساعات مكتسبة)

يجب على الطلبة اجتياز ما لا يقل عن 6 ساعات مكتسبة من المجموعة الاختيارية للتخصص الفرعي في اللغة العربية التالية :

- Arab 262 علم العروض وموسيقا الشعر
- Arab 319 نحو 2
- Arab 351 مدخل إلى علم اللسانيات
- Arab 352 فقه اللغة
- Arab 354 علم الدلالة

المجموعة الاختيارية للتخصص الفرعي في لغة عربية 2 (6 ساعات مكتسبة)

يجب على الطلبة اجتياز ما لا يقل عن 6 ساعات مكتسبة من المقررات الاختيارية للتخصص الفرعي التالية:

- ARAB 223 الشعر العربي القديم 2
- Arab 331 النقد العربي القديم
- Arab 381 الشعر العربي الحديث والمعاصر
- ARAB 481 النقد الأدبي الحديث
- ARAB 482 الأدب المعاصر في الخليج
- ARAB 483 الأدب المقارن

السنة الثانية (30 ساعة مكتسبة)

الساعات المكتسبة	عنوان المقرر	رمز المقرر	الفصل الدراسي
3	متطلب عام		خريف
3	متطلب عام		
3	الصرف	ARAB 218	
3	النقد العربي القديم	ARAB 331	

الخطة الدراسية

برنامج بكالوريوس [اللغة العربية] في [مسار التخصص: اللغة]

السنة الأولى (30 ساعة مكتسبة)

الساعات المكتسبة	عنوان المقرر	رمز المقرر	الفصل الدراسي
3	لغة إنجليزية 1	ENGL	خريف

	التخصص في اللغة 1		
3	لغة عبرية	ARAB	273
3	علم الأصوات	ARAB	375
3	تخصص فرعي 3		
3	تخصص فرعي 4		
15	مجموع الساعات المكتسبة في الفصل الدراسي		

السنة الرابعة (30 ساعة مكتسبة)			
الساعات المكتسبة	عنوان المقرر	رمز المقرر	الفصل الدراسي
3	اللسانيات المقارنة	ARAB	خریف
3	الشعر العربي الحديث والمعاصر	ARAB	381
3	تخصص فرعي 5		
3	تخصص فرعي 6		
3	مقرر اختياري حر 1		
15	مجموع الساعات المكتسبة في الفصل الدراسي		
3	خبرات متكاملة في اللغة	ARAB	ربيع
3	مقرر اختياري لمسار التخصص في اللغة 2	ARAB	493
3	تخصص فرعي 7		
3	تخصص فرعي 8		
3	مقرر اختياري حر 2		

3	النثر العربي القديم	ARAB	224
15	مجموع الساعات المكتسبة في الفصل الدراسي		
3	متطلب عام		ربيع
3	البلاغة العربية	ARAB	261
3	نحو 2	ARAB	319
3	مدخل إلى علم اللسانيات	ARAB	351
3	النقد الأدبي الحديث	ARAB	481
15	مجموع الساعات المكتسبة في الفصل الدراسي		

السنة الثالثة (30 ساعة مكتسبة)			
الساعات المكتسبة	عنوان المقرر	رمز المقرر	الفصل الدراسي
3	تخصص فرعي 1		خریف
3	علم التراكيب	ARAB	392
3	مقرر اختياري لمسار التخصص في اللغة 1	ARAB	
3	الأدب المقارن	ARAB	483
3	تخصص الفرعي 2		
15	مجموع الساعات المكتسبة في الفصل الدراسي		
3	مقرر اختياري لمسار	ARAB	ربيع

السنة الثانية (30 ساعة مكتسبة)			
الساعات المكتسبة	عنوان المقرر	رمز المقرر	الفصل الدراسي
3	متطلب عام		خريف
3	متطلب عام		
3	الصرف	ARAB 218	
3	النقد العربي القديم	ARAB 331	
3	النثر العربي القديم	ARAB 224	
15 مجموع الساعات المكتسبة في الفصل الدراسي			
3	متطلب عام		ربيع
3	البحث الأدبي: مصادره ومناهجه	ARAB 391	
3	نحو 2	ARAB 319	
3	مدخل إلى علم اللسانيات	ARAB 351	
3	النقد الأدبي الحديث	ARAB 481	
15 مجموع الساعات المكتسبة في الفصل الدراسي			

السنة الثالثة (30 ساعة مكتسبة)			
الساعات المكتسبة	عنوان المقرر	رمز المقرر	الفصل الدراسي
3	تخصص فرعي 1		خريف

15	مجموع الساعات المكتسبة في الفصل الدراسي
----	---

الخطة الدراسية

برنامج بكالوريوس [اللغة العربية] في [مسار التخصص: الأدب]

السنة الأولى (30 ساعة مكتسبة)			
الساعات المكتسبة	عنوان المقرر	رمز المقرر	الفصل الدراسي
3	لغة إنجليزية 1	ENGL 110	خريف
3	الثقافة الإسلامية	DAWA 111	
3	متطلب عام		
3	مهارات لغوية	ARAB 109	
3	الشعر العربي القديم 1	ARAB 221	
15 مجموع الساعات المكتسبة في الفصل الدراسي			
3	لغة إنجليزية 2	ENGL 111	ربيع
3	متطلب عام		
3	متطلب عام		
3	مقدمة لدراسة الأدب وفنونه	ARAB 110	
3	نحو 1	ARAB 213	
15 مجموع الساعات المكتسبة في الفصل الدراسي			

3	الشعر العربي الحديث والمعاصر	ARAB 381	
3	تخصص فرعي 5		
3	تخصص فرعي 6		
3	مقرر اختياري حر 1		
15	مجموع الساعات المكتسبة في الفصل الدراسي		
3	خبرات متكاملة في الادب	ARAB 492	ربيع
3	مقرر اختياري لمسار التخصص في الأدب 2		
3	تخصص فرعي 7		
3	تخصص فرعي 8		
3	مقرر اختياري حر 2		
15	مجموع الساعات المكتسبة في الفصل الدراسي		

3	البلاغة العربية	ARAB 261	
3	مقرر اختياري لمسار التخصص في الأدب 1	ARAB	
3	الأدب المقارن	ARAB 483	
3	تخصص فرعي 2		
15	مجموع الساعات المكتسبة في الفصل الدراسي		
3	مقرر اختياري لمسار التخصص في الأدب 1	ARAB	ربيع
3	لغة فارسية 1 لغة تركية 1	ARAB 271 OR TURK 101	
3	تحليل النص الادبي	ARAB 326	
3	تخصص فرعي 3		
3	تخصص فرعي 4		
15	مجموع الساعات المكتسبة في الفصل الدراسي		

قسم الأدب الإنجليزي واللسانيات

مبنى البنات الرئيسي، غرفة -145 (قسم البنات)

الهاتف: 44034917-4905 / (+974)

البريد الإلكتروني: arwa.k@qu.edu.qa / m.gammaz@qu.edu.qa

الموقع: <http://www.qu.edu.qa/artssciences/english/index.php>

رئيس القسم

علي ادريسي

أعضاء هيئة التدريس

أستاذ

صبري حافظ، هيفاء البوعينين، أحمد العيسى،

السنة الرابعة (30 ساعة مكتسبة)			
الساعات المكتسبة	عنوان المقرر	رمز المقرر	الفصل الدراسي
3	لغة فارسية 2 لغة تركية 2	ARAB 372 OR TURK 201	خريف

أستاذ مشارك

درويش العمادي، فداء التميمي، سكاى مارسن

أستاذ مساعد

إيمان مصطفى، سارة المهدي، رضوان أحمد، إيريني ثيودوروبولو، كيم ستيروس، طارق خويله، ايرين هوليداي كاري، جوليتا ساد الوس، يمنى إسماعيل، جوزيف تايلر،

محاضر

إجلال أحمد، سام، جون هيرليهي

مساعد تدريس

عفرآ حسن الخلفي، فاطمة العبد الله، نورة الكعبي، عفرآ مبارك القحطاني

نبذة عن قسم الأدب الإنجليزي واللسانيات

يوفر قسم الأدب الإنجليزي واللسانيات تعليمًا عالي الجودة يتمحور حول الطالب في بيئة تتسم بالتعلم والبحث الإيجابي، مما يمكن الطلبة من اكتساب معرفة واسعة بالأدب الإنجليزي وعلم اللسانيات. بعد ذلك يمكنهم اختيار تطوير معارف ومهارات متقدمة في أحد مساري التخصص. يؤهل هذا البرنامج الخريجين لمواجهة تحديات حياتهم المهنية، ويعزز وعيهم وتقديرهم للقيم الإنسانية والأدب، وثقافة ولغة الآخرين.

بكالوريوس الآداب في الأدب الإنجليزي واللسانيات

الأهداف

يهدف تخصص الأدب الإنجليزي واللسانيات إلى:

- تمكين الطلاب من تطوير مهارات التواصل الفعالة مع الآخرين.
- مساعدة الطلاب على إدراك أهمية تنوع اللغات والثقافات حول العالم.
- تعريف الطلاب بعلم اللغويات، وفروعه، ومجالات تطبيقه وكذلك مدى ارتباطه بالتخصصات الأخرى.
- تعريف الطلاب بمختلف الأنواع الأدبية للغة الإنجليزية في الأطر التاريخية والثقافية والفنية المختلفة.
- تطوير مهارات التفكير النقدي لدي الطلاب وتعزيز قدرتهم على التفكير بحجج منطقية ومنظمة جيدًا.

متطلبات القبول

يجب على الطلبة تحقيق الحد الأدنى لمتطلبات نسبة الثانوية العامة للتخصص في الفصل الدراسي للقبول، والحصول على درجة لا تقل عن 500 في اختبار اللغة

الإنجليزية كلغة أجنبية TOEFL (أو درجة 5.5) في اختبار كفاءة اللغة الإنجليزية (IELTS). بالإضافة إلى ذلك، يجب على المتقدمين الحصول على درجة أعلى من النسبة المئوية المحددة في اختبار القبول والمقابلة الشخصية التي يجريها القسم واجتياز UNIV110 "سمنار السنة الأولى" بنجاح.

مخرجات التعلم

- التركيز على مهارات القراءة، والتواصل والكتابة بوضوح في اللغة الإنجليزية.
- تطبيق واستخدام مهارات تحليل اللغة الإنجليزية والثقافة للطلاب وكذلك كيفية تحليل اللغة والثقافات لدى الآخرين.
- فهم العلاقة ومدى تأثير اللغة والأدب في أطرها الاجتماعية، والثقافية والنفسية.
- تحليل الأنواع الأدبية الهامة في السياقات التاريخية، والاجتماعية والفكرية.
- التركيز على اكتساب المعرفة النظرية في استخدام الطرق العملية لدراسة الأدب واللغويات.

الفرص

هناك العديد من الفرص أمام خريجي تخصص الأدب الإنجليزي وعلم اللسانيات للعمل كمدرسين ومترجمين وفي مجال الإعلام. كما يمكنهم أن يعملوا أيضا في المؤسسات الإعلامية: الصحف، والإذاعة والتلفزيون. وكذلك في المنظمات غير الحكومية، والقطاع الخاص، ووكالات المعونة والتنمية الدولية، والخدمات المجتمعية، والمنظمات الاجتماعية، ومؤسسات البحث.

متطلبات الحصول على الدرجة العلمية

التخصص الرئيسي في اللغة الإنجليزية

- يجب على الطلبة اجتياز 120 ساعة مكتسبة كحد أدنى لاستكمال تخصص اللغة الإنجليزية، بما في ذلك ما يلي:
- ما لا يقل عن 33 ساعة مكتسبة في المتطلبات العامة.
- ما لا يقل عن 27 ساعة مكتسبة في متطلبات التخصص الرئيسي الاجبارية.
- ما لا يقل عن 24 ساعة مكتسبة في متطلبات مسار التخصص ومقررات مسار التخصص الاختيارية
- ما لا يقل عن 24 ساعة مكتسبة في متطلبات التخصص الفرعي
- ما لا يقل عن 12 ساعة مكتسبة في المقررات الاختيارية الحرة

المتطلبات العامة (33 ساعة مكتسبة)

المجموعة المشتركة الإجبارية لكل الطلاب (15 ساعة مكتسبة)

- ARAB 100 لغة عربية 1
- ARAB 200 لغة عربية 2
- ENGL 150 كتابة المقال 1
- ENGL 151 الاستيعاب القرائي المتقدم
- DAWA 111 الثقافة الإسلامية

يجب على الطلبة اجتياز ما لا يقل عن 9 ساعات مكتسبة من المتطلبات الإجبارية لمسار التخصص و 15 ساعة مكتسبة كحد أدنى من المقررات الاختيارية لمسار التخصص.

المتطلبات الإجبارية لمسار التخصص في اللسانيات (9 ساعات مكتسبة)

يجب على الطلبة دراسة ما لا يقل عن 9 ساعات مكتسبة في المتطلبات الإجبارية لمسار التخصص.

- ENGL 216 علم الأصوات والأصوات الكلامية
- ENGL 301 علم النحو في اللغة الإنجليزية
- ENGL 303 علم اللغة الاجتماعي

المقررات الاختيارية لمسار التخصص في اللسانيات (15 ساعة مكتسبة)

يجب على الطلبة اجتياز ما لا يقل عن 15 ساعة مكتسبة من المقررات الاختيارية لمسار التخصص في اللسانيات من مجموعات محددة. يجب على الطلبة اجتياز 3 ساعات مكتسبة في كل من المجموعات التالية: اللغة في مختلف التخصصات، واللغة وعلم النفس، واللغة والمعاني، وأساليب البحث، ومجموعة مواضيع اللسانيات الخاصة.

مجموعة اللغة في مختلف التخصصات (3 ساعات مكتسبة)

- ENGL 209 اللغة والمجتمع
- ENGL 213 اللغة والثقافة
- ENGL 233 اللغة والحاسوب
- ENGL 234 اللغة والنوع

مجموعة اللغة وعلم النفس (3 ساعات مكتسبة)

- ENGL 305 تعلم اللغة الأولى
- ENGL 307 علم اللغة النفسي
- ENGL 309 اكتساب اللغة الثانية

مجموعة اللغة والمعاني (3 ساعات مكتسبة)

- ENGL 319 علم الدلالة
- ENGL 327 تحليل الخطاب

مجموعة أساليب البحث (3 ساعات مكتسبة)

- ENGL 401 علوم الكلام
- ENGL 403 أساليب البحث الميداني

مجموعة مواضيع اللسانيات الخاصة (3 ساعات مكتسبة)

- ENGL 423 ندوة في علم اللغة

مجموعة العلوم الاجتماعية والسلوكية (3 ساعات مكتسبة)

مقررات برنامج المتطلبات العامة الخاصة بمجموعة العلوم الاجتماعية والسلوكية

مجموعة الإنسانيات والآداب (6 ساعات مكتسبة)

مقررات برنامج المتطلبات العامة الخاصة بمجموعة الإنسانيات والآداب. يجب على الطلبة اجتياز ما لا يقل عن 3 ساعات مكتسبة من المقررات المدرجة في المجموعة الفرعية "مقررات تاريخ قطر والخليج" والتي هي جزء من مجموعة الإنسانيات والآداب.

مجموعة العلوم الطبيعية/الرياضيات (3 ساعات مكتسبة)

مقررات برنامج المتطلبات العامة الخاصة بمجموعة العلوم الطبيعية والرياضيات

مجموعة المعارف العامة (3 ساعات مكتسبة)

مقررات برنامج المتطلبات العامة الخاصة بمجموعة المعارف العامة

مجموعة المهارات العامة (3 ساعات مكتسبة)

مقررات برنامج المتطلبات العامة الخاصة بمجموعة المهارات العامة

متطلبات التخصص الرئيسي الإجبارية (27 ساعة مكتسبة)

يجب على الطلبة اجتياز ما لا يقل عن 27 ساعة مكتسبة في مقررات التخصص الرئيسي المطلوبة:

- ENGL 153 كتابة مقال 2
- ENGL 155 مقدمة في اللغة
- ENGL 156 مقدمة في الأدب 1
- ENGL 157 مقدمة في اللسانيات
- ENGL 158 مقدمة في الأدب 2
- ENGL 208 النقد الأدبي
- ENGL 226 تاريخ اللغة الإنجليزية
- ENGL 230 الكتابة المهنية
- ENGL 499 مشروع تخرج (المهارات المتكاملة)
- UNIV 110 حلقة دراسية للسنة الأولى

مسار التخصص في اللسانيات (24 ساعة مكتسبة)

- ENGL 428 مواضيع في الأدب
- ENGL 448 دراسة مستقلة

- ENGL 425 مواضيع في اللسانيات
- ENGL 448 دراسة مستقلة

متطلبات التخصص الفرعي (24 ساعة مكتسبة)

يمكن للطلبة المسجلين في برنامج اللغة الإنجليزية التسجيل في أي تخصص فرعي داخل الجامعة. إذا قام الطلبة بالتسجيل في تخصص فرعي ساعاته المكتسبة أقل من 24 ساعة، فيجب عليهم دراسة مقررات إضافية كمقررات اختيارية حرة لاستكمال متطلبات 24 ساعة مكتسبة.

المقررات الاختيارية الحرة (إذا انطبق) (12 ساعة مكتسبة)

يجب على الطلبة اجتياز ما لا يقل عن 12 ساعة مكتسبة من المقررات الاختيارية الحرة من خارج التخصص الرئيسي والفرعي للغة الإنجليزية

التخصص الفرعي للغة الإنجليزية

يقدم التخصص الفرعي في اللغة الإنجليزية مجموعة متنوعة من المقررات في الكتابة والأدب وعلم اللسانيات والتي تمكن الطلبة من تطوير مهارات التواصل المتقدمة ومهارات التفكير النقدي وتقدير تنوع اللغات والثقافات.

التخصص الفرعي في اللغة الإنجليزية (24 ساعة مكتسبة)

يجب على الطلبة اجتياز 24 ساعة مكتسبة للراغبين بدراسة التخصص الفرعي في اللغة الإنجليزية، بما في ذلك ما يلي:

- 15 ساعة مكتسبة من متطلبات التخصص الفرعي
- 9 ساعات ساعة مكتسبة من مقررات التخصص الفرعي الاختيارية

متطلبات التخصص الفرعي (15 ساعة مكتسبة)

يجب على الطلبة اجتياز ما لا يقل عن 15 ساعة مكتسبة في مقررات التخصص الفرعي المطلوبة:

- ENGL 153 كتابة المقال 2
- ENGL 155 مقدمة في اللغة
- ENGL 156 مقدمة في الأدب 1
- ENGL 157 مقدمة في اللسانيات
- ENGL 158 مقدمة في الأدب 2

مقررات التخصص الفرعي الاختيارية (9 ساعات مكتسبة)

يجب على الطلبة اجتياز ما لا يقل عن 9 ساعات مكتسبة في مقررات التخصص الفرعي الاختيارية:

- ENGL 209 اللغة والمجتمع
- ENGL 213 اللغة والثقافة
- ENGL 220 الأدب الأمريكي
- ENGL 230 الكتابة المهنية

مسار التخصص في الأدب (24 ساعة مكتسبة)

يجب على الطلبة اجتياز ما لا يقل عن 9 ساعات مكتسبة من المتطلبات الاجبارية لمسار التخصص و 15 ساعة مكتسبة كحد أدنى من المقررات الاختيارية لمسار التخصص.

المتطلبات الاجبارية لمسار التخصص في الأدب (9 ساعات مكتسبة)

يجب على الطلبة اجتياز ما لا يقل عن 9 ساعات مكتسبة في المتطلبات الاجبارية لمسار التخصص.

- ENGL 220 الأدب الأمريكي
- ENGL 302 الأدب المقارن
- ENGL 304 شكسبير

المقررات الاختيارية لمسار التخصص في الأدب (15 ساعة مكتسبة)

يجب على الطلبة دراسة ما لا يقل عن 15 ساعة مكتسبة من المقررات الاختيارية لمسار التخصص في الادب من مجموعات محددة. يجب على الطلبة اجتياز ما لا يقل عن 3 ساعات مكتسبة في كل من المجموعات التالية: الفترة الأدبية، والنوع الأدبي، ومجموعة مواضيع الأدب الخاصة.

مجموعة الفترة الأدبية (3 ساعات مكتسبة)

- ENGL 306 أدب القرون الوسطى
- ENGL 308 من عصر النهضة الى الاصلاح
- ENGL 314 من العصر الاغسطسي إلى الرومانسي
- ENGL 324 الادب الفكتوري
- ENGL 393 أدب القرن العشرين

مجموعة النوع الأدبي (3 ساعات مكتسبة)

- ENGL 326 الشعر
- ENGL 328 الدراما
- ENGL 330 القصة القصيرة
- ENGL 332 الرواية

مجموعة مواضيع الأدب الخاصة (3 ساعات مكتسبة)

- ENGL 400 الأدب النسوي
- ENGL 402 النص والفيلم
- ENGL 404 الحدائث
- ENGL 406 ما بعد الحدائث
- ENGL 408 أدب ما بعد الاستعمار
- ENGL 424 الدراما الحديثة
- ENGL 426 أدب الأطفال

- ENGL 234 اللغة والنوع
- ENGL 302 الأدب المقارن
- ENGL 303 علم اللغة الاجتماعي
- ENGL 305 تعلم الإنجليزية كلغة أولى
- ENGL 307 علم اللغة النفسي
- ENGL 309 اكتساب اللغة الثانية
- ENGL 328 الدراما
- ENGL 330 القصة القصيرة
- ENGL 400 الأدب النسوي
- ENGL 402 النص والفيلم
- ENGL 426 أدب الأطفال

مقررات التخصص الفرعي الاختيارية (9 ساعات مكتسبة)

يجب على الطلبة اجتياز ما لا يقل عن 9 ساعات مكتسبة في مقررات التخصص الفرعي الاختيارية

- TRAN 310 قواعد اللغة العربية للمترجمين
- TRAN 311 قواعد اللغة الإنجليزية للمترجمين
- TRAN 312 المقارنة اللغوية بين العربية والإنجليزية
- TRAN 313 تحليل الخطاب للمترجمين
- TRAN 314 الترجمة الإعلامية 2
- TRAN 315 الترجمة المتخصصة 2
- TRAN 401 البلاغة الخطابية للمترجمين

التخصص الفرعي في الترجمة

الخطة الدراسية

برنامج بكالوريوس [الادب الانجليزي واللسانيات] في [مسار التخصص: اللسانيات]

التخصص الفرعي في الترجمة مصمم لتطوير مهارات الترجمة للطلبة الراغبين في الحصول على مستوى متقدم من الكفاءة في الترجمة من العربية/الإنجليزية. ويقدم هذا التخصص الفرعي خبرة عملية في ترجمة النصوص ضمن أنواع مختلفة من اللغة الإنجليزية إلى العربية وبالعكس. ويهدف التخصص الفرعي إلى تطوير وعي الطلبة بالتحديات الثقافية واللغوية المتعلقة بالترجمة وكذلك إعدادهم لمتابعة درجات علمية عليا في هذا المجال.

متطلبات القبول في تخصص الترجمة الفرعي:

- يجب على الطلبة الحصول على درجة 500 في (TOEFL) أو ما يعادلها.
- اجتياز اختبار القبول بالقسم.

التخصص الفرعي في الترجمة (24 ساعة مكتسبة)

يجب على الطلبة الراغبين بدراسة التخصص الفرعي في الترجمة اجتياز ما لا يقل عن 24 ساعة مكتسبة، بما في ذلك ما يلي:

- اجتياز ما لا يقل عن 15 ساعة مكتسبة في المتطلبات الفرعية الاجبارية
- اجتياز ما لا يقل عن 9 ساعات مكتسبة في المقررات الفرعية الاختيارية

المتطلبات الاجبارية للتخصص الفرعي في الترجمة (15 ساعة مكتسبة)

يجب على الطلبة اجتياز ما لا يقل عن 15 ساعة مكتسبة في المقررات الاجبارية الفرعية المطلوبة:

- TRAN 201 مبادئ واستراتيجيات الترجمة
- TRAN 202 نماذج نظرية وعملية للترجمة
- TRAN 301 الترجمة الإعلامية 1
- TRAN 302 الترجمة المتخصصة 1
- TRAN 303 التواصل بين الثقافات

السنة الأولى (30 ساعة مكتسبة)			
الساعات المكتسبة	عنوان المقرر	رمز المقرر	الفصل الدراسي
3	كتابة المقال 1	ENGL 150	خريف
3	الاستيعاب القرائي المتقدم	ENGL 151	
3	مقدمة في اللغة	ENGL 155	
3	مدخل إلى الأدب 1	ENGL 156	
3	متطلب عام		
15	مجموع الساعات المكتسبة في الفصل الدراسي		
3	كتابة المقال 2	ENGL 153	ربيع

3	مقدمة في اللسانيات	ENGL 157	
3	مقدمة في الأدب 2	ENGL 158	
3	متطلب عام		
3	متطلب عام		
15	مجموع الساعات المكتسبة في الفصل الدراسي		

السنة الثانية (30 ساعة مكتسبة)			
الساعات المكتسبة	عنوان المقرر	رمز المقرر	الفصل الدراسي
3	الكتابة المهنية	ENGL 230	خريف
3	النقد الأدبي	ENGL 208	
3	علم الاصوات والأصوات الكلامية	ENGL 216	
3	متطلب عام		
3	متطلب اختياري حر		
15	مجموع الساعات المكتسبة في الفصل الدراسي		
3	تاريخ اللغة الإنجليزية	ENGL 226	ربيع
3	مقرر من مجموعة اللغة في مختلف التخصصات		
3	متطلب عام		
3	متطلب عام		
3	متطلب اختياري حر		
15	مجموع الساعات المكتسبة في الفصل الدراسي		

السنة الثالثة (30 ساعة مكتسبة)			
الساعات المكتسبة	عنوان المقرر	رمز المقرر	الفصل الدراسي
3	علم النحو في اللغة الإنجليزية	ENGL 301	خريف
3	مقرر من مجموعة علم النفس واللغة		
3	مقرر تخصص فرعي 1		
3	مقرر تخصص فرعي 2		
3	متطلب عام		
15	مجموع الساعات المكتسبة في الفصل الدراسي		
3	علم اللغة الاجتماعي	ENGL 303	ربيع
3	مقرر من مجموعة اللغة والمعاني		
3	مقرر تخصص فرعي 3		
3	مقرر تخصص فرعي 4		
3	متطلب اختياري حر		
15	مجموع الساعات المكتسبة في الفصل الدراسي		

السنة الرابعة (30 ساعة مكتسبة)			
الساعات المكتسبة	عنوان المقرر	رمز المقرر	الفصل الدراسي
3	مقرر من مجموعة أساليب البحث		خريف
3	مقرر تخصص فرعي 5		

3	مقدمة في الأدب 1	ENGL 156	
3	متطلب عام		
15	مجموع الساعات المكتسبة في الفصل الدراسي		
3	كتابة المقال 2	ENGL 153	ربيع
3	مقدمة في اللسانيات	ENGL 157	
3	مقدمة في الأدب 2	ENGL 158	
3	متطلب عام		
3	متطلب عام		
15	مجموع الساعات المكتسبة في الفصل الدراسي		

3	مقرر تخصص فرعي 6		
3	متطلب عام		
3	متطلب اختياري حر		
15	مجموع الساعات المكتسبة في الفصل الدراسي		
3	مشروع تخرج (المهارات المتكاملة)	ENGL 499	ربيع
3	مقرر من مجموعة مواضيع اللسانيات الخاصة		
3	مقرر تخصص فرعي 7		
3	مقرر تخصص فرعي 8		
3	متطلب عام		
15	مجموع الساعات المكتسبة في الفصل الدراسي		

السنة الثانية (30 ساعة مكتسبة)			
الساعات المكتسبة	عنوان المقرر	رمز المقرر	الفصل الدراسي
3	الكتابة المهنية	ENGL 230	خريف
3	النقد الأدبي	ENGL 208	
3	متطلب عام		
3	متطلب عام		
3	متطلب اختياري حر		
15	مجموع الساعات المكتسبة في الفصل الدراسي		
3	تاريخ اللغة الإنجليزية	ENGL 226	ربيع
3	الأدب الأمريكي	ENGL	

الخطة الدراسية

برنامج بكالوريوس [الادب الانجليزي واللسانيات] في [مسار

التخصص: الأدب]

السنة الأولى (30 ساعة مكتسبة)			
الساعات المكتسبة	عنوان المقرر	رمز المقرر	الفصل الدراسي
3	كتابة المقال 1	ENGL 150	خريف
3	الاستيعاب القرائي المتقدم	ENGL 151	
3	مقدمة في اللغة	ENGL 155	

السنة الرابعة (30 ساعة مكتسبة)			
الساعات المكتسبة	عنوان المقرر	رمز المقرر	الفصل الدراسي
3	مقرر من مجموعة مواضيع الابدب الخاصة		خريف
3	مقرر من أي مجموعة من مجموعات المقررات الاختيارية لمسار التخصص في الأدب		
3	مقرر تخصص فرعي 5		
3	مقرر تخصص فرعي 6		
3	متطلب اختياري حر		
15 مجموع الساعات المكتسبة في الفصل الدراسي			
3	مشروع تخرج(المهارات المتكاملة)	ENGL 499	ربيع
3	مقرر من أي مجموعة من مجموعات المقررات الاختيارية لمسار التخصص الأدب		
3	مقرر تخصص فرعي 7		
3	مقرر تخصص فرعي 8		
3	متطلب عام		
15 مجموع الساعات المكتسبة في الفصل الدراسي			

		220	
3	مقرر تخصص فرعي 1		
3	متطلب عام		
3	متطلب اختياري حر		
15		مجموع الساعات المكتسبة في الفصل الدراسي	

السنة الثالثة (30 ساعة مكتسبة)			
الساعات المكتسبة	عنوان المقرر	رمز المقرر	الفصل الدراسي
3	الأدب المقارن	ENGL 302	خريف
3	شكسبير	ENGL 304	
3	مقرر تخصص فرعي 2		
3	مقرر تخصص فرعي 3		
3	متطلب عام		
15 مجموع الساعات المكتسبة في الفصل الدراسي			
3	مقرر من مجموعة الفترة الأدبية		ربيع
3	مقرر من مجموعة النوع الأدبي		
3	مقرر تخصص فرعي 4		
3	متطلب عام		
3	متطلب اختياري حر		
15		مجموع الساعات المكتسبة في الفصل الدراسي	

قسم العلوم الإنسانية

والفلسفة. ودرجة البكالوريوس التي يمنحها قسم العلوم الإنسانية بجامعة قطر هي درجة متميزة تضاهي الدرجات التي تمنحها البرامج المماثلة في الجامعات الإقليمية.

والهدف التعليمي الرئيسي لهذا القسم هو توفير التعليم الجامعي عالي الجودة لطلبة مرحلة البكالوريوس في جامعة قطر. ويتم تزويد طلابنا بالمعارف والتقنيات القيمة، وكذلك بالعديد من المهارات الخاصة بالتفكير النقدي، ومهارات حل المشاكل، والتواصل، والعمل الجماعي وهو ما يمكن طلبتنا من الاستعداد لعملهم في المستقبل في القطاعات التعليمية والصناعية.

يعمل في القسم نخبة متميزة من أعضاء هيئة التدريس من ذوي المؤهلات والخبرات العالمية الملتمزمون بتطوير تعلم التاريخ والجغرافيا والتخطيط العمراني، والفلسفة من خلال التدريس والبحث. ويشارك أعضاء القسم أيضاً في المبادرات والمشاريع البحثية، وذلك بهدف توسيع حدود المعرفة الاجتماعية والعلمية التي من شأنها أن تعود بالنفع على دولة قطر والبشرية جمعاء. وقد تم نشر نتائج أبحاثهم دولياً من خلال طباعتها وتوزيعها، وكذلك من خلال المؤتمرات الدولية والإقليمية. علاوة على ذلك تلقت بعض مشاريع أبحاث أعضاء هيئة التدريس دعماً من جهات مانحة محلية وتعليمية.

يوصل قسم العلوم الإنسانية تركيزه على خدمة المجتمع القطري بمختلف الطرق والأساليب، بما في ذلك برامج التوعية المجتمعية، وأنشطة التنمية المهنية، والشراكات التعاونية مع مختلف قطاعات المجتمع المحلي الوطنية والدولية.

بكالوريوس الآداب في التاريخ

الأهداف

- تشجيع الطلبة على معرفة العلاقات بين السبب والنتيجة على مر الزمن وعبر الحضارات باستخدام نهج تسلسلي وموضوعي مختلط.
- توسيع قدرة الطلبة على فهم العلاقة الزمنية التسلسلية بين الجغرافيا والتاريخ، مما يؤدي لفهم الاختلافات في أساليب الحياة، والثقافات، وأنماط التفاعلات الاجتماعية.
- تعزيز معرفة الطلبة وفهم لنقاط التحول الكبرى في التاريخ.
- تحسين مهارات الاتصال لدى الطلبة من خلال تشجيعهم على تفسير، وتحليل، والدفاع، وتبني مواقف عبر الكتابة والخطابة، استناداً إلى دراستهم للتاريخ العالمي والإقليمي.

متطلبات التخصص الرئيسي

يجب على الطلبة المتقدمين تحقيق الحد الأدنى من نسبة الثانوية العامة للتخصص، واجتياز ما لا يقل عن 9 ساعة مكتسبة من المتطلبات العامة مع معدل تراكمي لا يقل عن 2.0 بالإضافة إلى اجتياز UNIV110 "سمنار السنة الأولى" بنجاح.

مخرجات التعلم

- سيتمكن خريجي تخصص التاريخ من تحقيق مخرجات التعلم التالية:
- تحليل التطور والخصائص المختلفة للمجتمعات والثقافات العالمية في الفترات المختلفة من التاريخ.

المبنى الرئيسي للنبات، غرف 142 و143 (قسم النبات)
المبنى الرئيسي للنبات، قاعة 120 (قسم البنين)
الهاتف: /4704/4705/4700 - 4403 (+974)
البريد الإلكتروني: headdephumanities@qu.edu.qa
الموقع: http://www.qu.edu.qa/artsscience/humanities

رئيس القسم

محجوب الزويري

أعضاء هيئة التدريس

أستاذ

سيف شاهين المريخي، إبراهيم محمد شهاد، أحمد ابو شوك، نظام العباسي، احمد ابراهيم، احمد سكتجه

أستاذ مشارك

يوسف إبراهيم العبدالله، محمد علي الكبيسي، نورة يوسف الكواري، عبد القادر القحطاني، نظام عبد الكريم الشافعي، علي إبراهيم الشيب، شيرين المنشاوي، ناصر عبد الرحمن فخر، سنان معروف أوغلو، عبد الحسين علي أحمد محمد، معين صادق، طائف كمال الازهري، محمد عادل المناعي، ناصر ابراهيم سليمان

أستاذ مساعد

خالد حمد أبا الزمات، ماهر أبو منشار، شمة سلطان عبدالله العسيري، محمد خليفة الكواري، سارة محمد الزمان، إدوارد مواد، بيتر بولاك سبرنجر، عمرو عثمان، احمد جلال بسيوني، شذا المطوع، هلا فتاح

مساعد تدريس

عبد العزيز المناعي، غانم الحميدي، عبدالرحمن يوسف العبدالله، عبدالله حيدر، دولت النعيمي

نبذة عن قسم العلوم الإنسانية

يعتبر قسم العلوم الإنسانية أحد الأقسام الرائدة في المنطقة، يعمل على تحقيق التميز الأكاديمي في مجالات التدريس والبحث العلمي، وكذلك خدمة المجتمع الأكاديمي والجمهور بوجه عام. ويقدم القسم حالياً تخصصاً رئيسياً في التاريخ، وتخصصاً فرعياً في الفلسفة. كذلك، يقدم القسم العديد من المقررات الاختيارية في التاريخ، والجغرافيا،

مجموعة العلوم الاجتماعية والسلوكية (3 ساعات مكتسبة)

مقررات برنامج المتطلبات العامة الخاصة بمجموعة العلوم الاجتماعية والسلوكية

مجموعة الإنسانيات والآداب (6 ساعات مكتسبة)

مقررات برنامج المتطلبات العامة الخاصة بمجموعة الإنسانيات والآداب. يجب على الطلبة اجتياز ما لا يقل عن 3 ساعات مكتسبة من المقررات المدرجة في المجموعة الفرعية "مقررات تاريخ قطر والخليج" والتي هي جزء من مجموعة الإنسانيات والآداب.

مجموعة العلوم الطبيعية/الرياضيات (3 ساعات مكتسبة)

مقررات برنامج المتطلبات العامة الخاصة بمجموعة العلوم الطبيعية والرياضيات

مجموعة مقررات داعمة تخصص الكلية أو البرنامج (6 ساعات مكتسبة)

- ENGL 250 اللغة الإنجليزية للتواصل 1
- ENGL 251 اللغة الإنجليزية للتواصل 2

متطلبات التخصص الرئيسي الإجبارية (27 ساعة مكتسبة)

يجب على الطلبة اجتياز ما لا يقل عن 27 ساعة مكتسبة من مقررات التخصص الرئيسي الإجبارية المطلوبة:

- HIST 103 مقدمة في التاريخ
- HIST 111 تاريخ العالم الإسلامي 1 (600 - 1187)
- HIST 121 تاريخ قطر
- HIST 131 تاريخ العالم منذ 1300
- HIST 204 علم التأريخ
- HIST 212 تاريخ العالم الإسلامي 2 (1187-1516)
- HIST 213 تاريخ العرب الحديث (1516 - 1919)
- HIST 370 التاريخ العربي الحديث منذ عام 1919
- HIST 407 مشروع التخرج (Capstone)
- UNIV 110 حلقة دراسية للسنة الأولى

مقررات التخصص الرئيسي الاختيارية (6 ساعات مكتسبة)

يجب على الطلبة اجتياز ما لا يقل عن 6 ساعات مكتسبة من مقررات التخصص الرئيسي الاختيارية:

- HIST 334 الخليج العربي في العصور القديمة
- HIST 336 المرأة في الشرق الأدنى القديم
- HIST 380 بناء أمريكا الحديثة
- HIST 390 تاريخ الصين واليابان الحديث
- HIST 427 الأقليات المسلمة في العالم
- HIST 436 تاريخ الفكر الأوروبي في القرن 20
- HIST 470 التاريخ الحديث لأمريكا اللاتينية

- تحديد مدى تأثير التبادل الثقافي بين الحضارات الكبرى.
- تحليل نمط الاستمرارية وعامل التغيير في فترات التاريخ العالمي والإقليمي.
- القدرة على المقارنة بين المساواة والتباين، والنجاحات والإخفاقات البشرية في التاريخ.
- تفسير الحقائق التاريخية للوصول إلى النتائج الهامة.
- تطوير مهارات جمع المعلومات، وقدرات التفكير والاستنتاج من خلال فحص المصادر الأولية.

الفرص

يوفر البرنامج فرصاً لعمل الخريجين في الهيئات الحكومية مثل الوزارات والمكاتب الدبلوماسية، وفي قطاع الإعلام والهيئات والمجالس، وفي المنظمات غير الحكومية أيضاً بما في ذلك الفنادق ووكالات السياحة ودور النشر. كذلك، هناك طلب كبير على خريجي هذا القسم للعمل في المتاحف والمكتبات ومراكز البحث. كما تتوفر فرص العمل في جامعة قطر، وغيرها من الجامعات في الدولة.

متطلبات الحصول على الدرجة العلمية

التخصص الرئيسي في التاريخ

يجب على الطلبة اجتياز 120 ساعة مكتسبة كحد أدنى لاستكمال تخصص التاريخ، بما في ذلك ما يلي:

- ما لا يقل عن 33 ساعة مكتسبة من المتطلبات العامة
- ما لا يقل عن 27 ساعة مكتسبة في متطلبات التخصص الرئيسي الإجبارية
- ما لا يقل عن 6 ساعات مكتسبة في مقررات التخصص الرئيسي الاختيارية
- ما لا يقل عن 15 ساعة مكتسبة في مسار التخصص
- ما لا يقل عن 6 ساعات مكتسبة في مجموعة متطلبات اللغة
- ما لا يقل عن 24 ساعة مكتسبة في متطلبات التخصص الفرعي
- ما لا يقل عن 9 ساعات مكتسبة في المقررات الاختيارية الحرة

برنامج المتطلبات العامة (33 ساعة مكتسبة)

المجموعة المشتركة الإجبارية لكل الطلاب (15 ساعة مكتسبة)

- ARAB 100 لغة عربية 1
- ARAB 200 لغة عربية 2
- ENGL 110 لغة إنجليزية 1
- ENGL 111 لغة إنجليزية 2
- DAWA 111 الثقافة الإسلامية

- INTA 302 سياسات النفط
- INTA 345 الصراع العربي الاسرائيلي

مسار التخصص في تاريخ الخليج الحديث (15 ساعة مكتسبة)

يجب على الطلبة اجتياز ما لا يقل عن 3 ساعات مكتسبة من المقررات الاجبارية لمسار التخصص في تاريخ الخليج الحديث، وما لا يقل عن 6 ساعات مكتسبة من المقررات الاختيارية لمسار التخصص في تاريخ الخليج الحديث، وما لا يقل عن 3 ساعات مكتسبة من مجموعة المقررات الاختيارية الاضافية لمسار التخصص في تاريخ الخليج الحديث 1، وما لا يقل عن 3 ساعات مكتسبة من مجموعة المقررات الاختيارية الاضافية لمسار التخصص في تاريخ الخليج الحديث 2.

متطلبات مسار التخصص في تاريخ الخليج الحديث الاجبارية (3 ساعات مكتسبة)

- HIST 222 الخليج في العصر الحديث

المقررات الاختيارية لمسار التخصص في تاريخ الخليج الحديث (6 ساعات مكتسبة)

يجب على الطلبة اجتياز ما لا يقل عن 6 ساعات مكتسبة من المقررات الاختيارية لمسار التخصص في تاريخ الخليج الحديث :

- HIST 322 إيران ودول الجوار والمعاصر
- HIST 323 علاقات منطقة الخليج وجنوب آسيا في التاريخ الحديث
- HIST 324 التاريخ الاقتصادي للخليج
- HIST 421 الخليج والعالم العربي
- HIST 425 موضوعات في تاريخ الخليج
- SOCI 462 التغيير في المجتمع العربي المعاصر

المقررات الاختيارية الاضافية لمسار التخصص في تاريخ الخليج الحديث 1 (3 ساعات مكتسبة)

يجب على الطلبة اجتياز ما لا يقل عن 3 ساعات مكتسبة من متطلبات مسار التخصص في التاريخ الإسلامي الاجبارية أو الاختيارية.

المقررات الاختيارية الاضافية لمسار التخصص في تاريخ الخليج الحديث 2 (3 ساعات مكتسبة)

يجب على الطلبة اجتياز ما لا يقل عن 3 ساعات مكتسبة من متطلبات مسار التخصص في تاريخ اوربا الحديث الاجبارية أو الاختيارية.

مسار التخصص في تاريخ أوروبا (15 ساعة مكتسبة)

يجب على الطلبة اجتياز ما لا يقل عن 3 ساعات مكتسبة من متطلبات المقررات الاجبارية لمسار التخصص في تاريخ أوروبا، وما لا يقل عن 6 ساعات مكتسبة من المقررات الاختيارية لمسار التخصص في تاريخ أوروبا، وما لا يقل عن 3 ساعات مكتسبة من مجموعة المقررات الاختيارية الاضافية لمسار التخصص في تاريخ أوروبا

مسار التخصص (15 ساعة مكتسبة)

يجب على الطلبة اختيار واحدة من مسارات التخصص الثلاث: وهي مسار التخصص التاريخ الإسلامي، أو مسار التخصص في تاريخ أوروبا الحديث، أو مسار التخصص في تاريخ الخليج الحديث..

مسار التخصص في التاريخ الإسلامي (15 ساعة مكتسبة)

يجب على الطلبة اجتياز ما لا يقل عن 3 ساعات مكتسبة من المقررات الاجبارية لمسار التخصص في التاريخ الإسلامي، وما لا يقل عن 6 ساعات مكتسبة من المقررات الاختيارية لمسار التخصص في التاريخ الإسلامي، وما لا يقل عن 3 ساعات مكتسبة من مجموعة المقررات الاختيارية الاضافية لمسار التخصص في التاريخ الإسلامي 1، وما لا يقل عن 3 ساعات مكتسبة من مجموعة المقررات الاختيارية الاضافية لمسار التخصص في التاريخ الإسلامي 2.

متطلبات مسار التخصص في التاريخ الإسلامي الاجبارية (3 ساعات مكتسبة)

- HIST 217 الحضارة الإسلامية

المقررات الاختيارية لمسار التخصص في التاريخ الإسلامي (6 ساعات مكتسبة)

يجب على الطلبة اجتياز ما لا يقل عن 6 ساعات مكتسبة من المقررات الاختيارية لمسار التخصص في التاريخ الإسلامي :

- HIST 314 التاريخ الاقتصادي والاجتماعي للعالم الإسلامي
- HIST 318 تاريخ الأندلس
- HIST 319 تاريخ الحروب الصليبية (غزو الفرنجة)
- HIST 320 تاريخ الحركات والمذاهب الإسلامية
- HIST 415 تاريخ العلوم في الإسلام
- HIST 416 تاريخ الفنون والعمارة الإسلامية
- HIST 417 موضوعات في التاريخ الإسلامي

المقررات الاختيارية الاضافية لمسار التخصص في التاريخ الإسلامي 1 (3 ساعات مكتسبة)

يجب على الطلبة اجتياز ما لا يقل عن 3 ساعات مكتسبة من متطلبات مسار التخصص في تاريخ الخليج الحديث الاجبارية أو الاختيارية.

المقررات الاختيارية الاضافية لمسار التخصص في التاريخ الإسلامي 2 (3 ساعات مكتسبة)

يجب على الطلبة اجتياز ما لا يقل عن 3 ساعات مكتسبة من متطلبات مسار التخصص في تاريخ اوربا الحديث الاجبارية أو الاختيارية.

1، وما لا يقل عن 3 ساعات مكتسبة من مجموعة المقررات الاختيارية الاضافية لمسار التخصص في تاريخ أوروبا 2.

متطلبات مسار التخصص في تاريخ أوروبا الاجبارية (3 ساعات مكتسبة)

- HIST 231 أوروبا والعالم منذ عام 1500

المقررات الاختيارية لمسار التخصص في تاريخ أوروبا (6 ساعات مكتسبة)

يجب على الطلبة اجتياز ما لا يقل عن 6 ساعات مكتسبة من المقررات الاختيارية لمسار التخصص في تاريخ أوروبا :

- HIST 331 اليونان وروما القديمة، 1200 قبل الميلاد إلى 500 م
- HIST 332 أوروبا في العصور الوسطى، 500 -1400 م
- HIST 333 عصر النهضة والاصلاح، 1400-1648
- HIST 337 عصر الاستبداد والثورة من 1648 إلى 1815
- HIST 431 القومية ونتائجها من 1815-1914
- HIST 432 أوروبا بين الحربين العالميتين، 1914-1945
- HIST 434 موضوعات في التاريخ الأوروبي
- INTA 433 أوروبا، الحرب الباردة والعالم منذ 1945

المقررات الاختيارية الاضافية لمسار التخصص في تاريخ أوروبا 1 (3 ساعات مكتسبة)

يجب على الطلبة اجتياز ما لا يقل عن 3 ساعات مكتسبة من متطلبات مسار التخصص في التاريخ الإسلامي الاجبارية أو الاختيارية.

المقررات الاختيارية الاضافية لمسار التخصص في تاريخ أوروبا 2 (3 ساعات مكتسبة)

يجب على الطلبة اجتياز ما لا يقل عن 3 ساعات مكتسبة من متطلبات مسار التخصص في تاريخ الخليج الحديث الاجبارية أو الاختيارية.

مجموعة متطلبات اللغة (6 ساعات مكتسبة)

يجب على الطلبة اجتياز ما لا يقل عن 6 ساعات مكتسبة في واحدة من مجموعات متطلبات اللغة الثلاث اعتمادا على مسار التخصص المحدد. ومجموعات متطلبات اللغة الثلاث هي: مجموعة متطلبات اللغة لمسار التخصص في التاريخ الإسلامي، مجموعة متطلبات اللغة لمسار التخصص في تاريخ الخليج الحديث، ومجموعة متطلبات اللغة لمسار التخصص في تاريخ أوروبا.

مجموعة متطلبات اللغة لمسار التخصص في التاريخ الإسلامي (6 ساعات مكتسبة)

يجب على الطلبة اجتياز ما لا يقل عن 6 ساعات مكتسبة من مجموعة اللغة الفارسية أو مجموعة اللغة التركية

مجموعة متطلبات اللغة لمسار التخصص في تاريخ الخليج الحديث (6 ساعات مكتسبة)

يجب على الطلبة اجتياز ما لا يقل عن 6 ساعات مكتسبة من مجموعة اللغة الفارسية أو مجموعة اللغة التركية

مجموعة متطلبات اللغة لمسار التخصص في تاريخ أوروبا (6 ساعات مكتسبة)

يجب على الطلبة اجتياز ما لا يقل عن 6 ساعات مكتسبة من مجموعة اللغة الفرنسية أو مجموعة اللغة الإسبانية

مجموعة اللغة الفارسية (6 ساعات مكتسبة)

- ARAB 271 لغة فارسية 1
- ARAB 372 لغة فارسية 2

مجموعة اللغة التركية (6 ساعات مكتسبة)

- TURK 101 لغة تركية 1
- TURK 201 لغة تركية 2

مجموعة اللغة الفرنسية (6 ساعات مكتسبة)

- FREN 101 لغة فرنسية 1
- FREN 201 لغة فرنسية 2

مجموعة اللغة الإسبانية (6 ساعات مكتسبة)

- SPAN 101 لغة اسبانية 1
- SPAN 201 لغة إسبانية 2

متطلبات التخصص الفرعي (24 ساعة مكتسبة)

يمكن للطلبة المسجلين في برنامج التاريخ دراسة أي من مقررات التخصص الفرعي الموجودة في الجامعة. وإذا كان التخصص الفرعي الذي سجل فيه الطلبة أقل من 24 ساعة مكتسبة، يجب على الطلبة دراسة مقررات إضافية كمقررات اختيارية حرة ليتمكنوا من استكمال متطلبات 24 ساعة مكتسبة للتخصص الفرعي.

مقررات اختيارية حرة (9 ساعات مكتسبة)

يجب على الطلبة اجتياز ما لا يقل عن 9 ساعات مكتسبة من المقررات الاختيارية الحرة خارج تخصص التاريخ الرئيسي.

التخصص الفرعي في التاريخ

يعتبر التخصص الفرعي في التاريخ فرصة ممتازة للطلبة الراغبين في التعمق في مقررات التخصص الرئيسي، وذلك من خلال اكتساب منظور تاريخي في مجال تخصصهم. وعند إضافة التخصصات المتعددة إلى الدرجة العلمية، يتيح هذا التخصص الفرعي للطلبة معرفة المزيد عن التاريخ كعلم، مما يوفر لهم التدريب على استخدام الأدوات والأساليب الأساسية في دراسة التاريخ. ومن خلال مجموعة واسعة من المناهج، سوف يتعرف الطلبة على التاريخ الحديث والقديم على حد سواء، بما يصوغ الخيارات وفقاً لاهتماماتهم الخاصة.

التخصص الفرعي في التاريخ (24 ساعة مكتسبة)

على الطلبة الراغبين في دراسة تخصص فرعي في التاريخ اجتياز ما لا يقل عن 24 ساعة مكتسبة، بما في ذلك ما يلي:

- ما لا يقل عن 12 ساعة مكتسبة من متطلبات التخصص الفرعي الاجبارية
- ما لا يقل عن 12 ساعة مكتسبة في مقررات التخصص الفرعي الاختيارية

متطلبات التخصص الفرعي الاجبارية (12 ساعة مكتسبة)

يجب على الطلبة اجتياز ما لا يقل عن 12 ساعة مكتسبة من متطلبات التخصص الفرعي المطلوبة:

- HIST 103 مقدمة في التاريخ
- HIST 111 تاريخ العالم الإسلامي 1 (600 - 1187)
- HIST 131 تاريخ العالم منذ 1300
- HIST 213 تاريخ العرب الحديث (1516 - 1919)

مقررات التخصص الفرعي الاختيارية (12 ساعة مكتسبة)

يجب على الطلبة اجتياز ما لا يقل عن 12 ساعة مكتسبة من مقررات التخصص الفرعي الاختيارية. ويمكن اختيار هذه الساعات المكتسبة من قائمة التخصص الرئيسي الاختياري أو أي من مسارات التخصص (مسار التخصص في التاريخ الإسلامي، مسار التخصص في تاريخ الخليج الحديث ومسار التخصص في تاريخ أوروبا) :

وتتضمن المقررات:

- HIST 217 الحضارة الإسلامية
- HIST 222 الخليج في العصر الحديث
- HIST 231 أوروبا والعالم منذ عام 1500
- HIST 314 التاريخ الاقتصادي والاجتماعي للعالم الإسلامي
- HIST 318 تاريخ الأندلس
- HIST 319 تاريخ الحروب الصليبية (غزو الفرنجة)
- HIST 320 تاريخ الحركات والمذاهب الإسلامية
- HIST 322 إيران ودول الجوار
- HIST 323 علاقات الخليج وجنوب آسيا في التاريخ الحديث والمعاصر

• HIST 324 التاريخ الاقتصادي للخليج

• HIST 331 اليونان وروما القديمة، 1200 قبل الميلاد إلى 500 م

• HIST 332 أوروبا في العصور الوسطى، 500-1400 م

• HIST 333 عصر النهضة والاصلاح، 1400-1648

• HIST 334 الخليج العربي في العصور القديمة

• HIST 336 المرأة في الشرق الأدنى القديم

• HIST 337 عصر الاستبداد والثورة من 1648 إلى 1815

• HIST 380 بناء أمريكا الحديثة

• HIST 390 تاريخ الصين واليابان الحديث

• HIST 415 تاريخ العلوم في الإسلام

• HIST 416 تاريخ الفنون والعمارة الإسلامية

• HIST 417 موضوعات في التاريخ الإسلامي

• HIST 421 الخليج والعالم العربي

• HIST 425 موضوعات في تاريخ الخليج

• HIST 427 الأقليات المسلمة في العالم

• HIST 431 القومية ونتاجها من 1815-1914

• HIST 432 أوروبا بين الحربين العالميتين الثاني، 1914-1945

• HIST 434 موضوعات في التاريخ الأوروبي

• HIST 436 تاريخ الفكر الأوروبي في القرن 20

• HIST 470 التاريخ الحديث لأمريكا اللاتينية

• INTA 302 سياسات النفط

• INTA 345 الصراع العربي الاسرائيلي

• INTA 433 أوروبا، الحرب الباردة والعالم منذ 1945

• SOCI 462 التغيير في المجتمع العربي المعاصر

التخصص الفرعي في الفلسفة

التخصص الفرعي في الفلسفة يشرك الطلبة في مجموعة من المواضيع الفلسفية، والمشاكل، والمدارس الفكرية، ودراسة استقصائية لتطورها التاريخي، جنباً إلى جنب مع التدريب المكثف على مجموعة من مهارات التفكير النقدي الهامة والتي تهدف بمجملها إلى تعزيز تجربة تعلم الطلبة العام في جامعة قطر.

التخصص الفرعي في الفلسفة (24 ساعة مكتسبة)

يجب على الطلبة اجتياز 24 ساعة مكتسبة كحد أدنى لاستكمال التخصص الفرعي في الفلسفة، بما في ذلك:

- ما لا يقل عن 18 ساعة مكتسبة من متطلبات التخصص الفرعي الاجبارية
- ما لا يقل عن 6 ساعات مكتسبة من مقررات التخصص الفرعي الاختيارية

متطلبات التخصص الفرعي في الفلسفة الاجبارية (18 ساعة مكتسبة)

3	متطلب عام 10		
15	مجموع الساعات المكتسبة في الفصل الدراسي		

- يجب على الطلبة اجتياز المقررات التالية:
- PHIL 100 المنطق والفكر النقدي
 - PHIL 110 مقدمة في الفلسفة
 - PHIL 200 مقدمة في الأخلاق
 - PHIL 210 الفلسفة الإسلامية
 - PHIL 300 المعرفة والواقع
 - PHIL 310 الفلسفة والحياة المعاصرة

السنة الثانية (30 ساعة مكتسبة)

الساعات المكتسبة	عنوان المقرر	رمز المقرر	الفصل الدراسي
3	مقدمة في التاريخ	HIST 103	خريف
3	تاريخ العالم الإسلامي 1 (600 - 1187)	HIST111	
3	تاريخ قطر	HIST 121	
3	تاريخ العالم منذ 1300	HIST 131	
3	لغة 1		
15	مجموع الساعات المكتسبة في الفصل الدراسي		
3	علم التأريخ	HIST 204	ربيع
3	تاريخ العرب الحديث (1516 - 1919)	HIST 213	
3	متطلب عام 11		
3	متطلب مسار تخصص إجباري		
3	اختياري حر 1		
15	مجموع الساعات المكتسبة في الفصل الدراسي		

السنة الثالثة (30 ساعة مكتسبة)

الساعات المكتسبة	عنوان المقرر	رمز المقرر	الفصل الدراسي

مقررات التخصص الفرعي الاختيارية (6 ساعات مكتسبة)

- يجب على الطلبة اجتياز ما لا يقل عن 6 ساعات مكتسبة في مقررات التخصص الفرعي الاختيارية من بين الخيارات التالية:
- PHIL 320 القيم الشرق آسيوية
 - PHIL 330 فلسفة التاريخ
 - PHIL 400 فلسفة العلم
 - PHIL 410 موضوعات خاصة

الخطة الدراسية

برنامج بكالوريوس [التاريخ]

السنة الأولى (30 ساعة مكتسبة)

الساعات المكتسبة	عنوان المقرر	رمز المقرر	الفصل الدراسي
3	متطلب عام 1		خريف
3	متطلب عام 2		
3	متطلب عام 3		
3	متطلب عام 4		
3	متطلب عام 5		
15	مجموع الساعات المكتسبة في الفصل الدراسي		
3	متطلب عام 6		ربيع
3	متطلب عام 7		
3	متطلب عام 8		
3	متطلب عام 9		

3	اختياري حر 2		
3	اختياري حر 3		
3	تخصص فرعي 7		
3	تخصص فرعي 8		
15	مجموع الساعات المكتسبة في الفصل الدراسي		

قسم الشؤون الدولية

كلية الآداب والعلوم،
مبنى البنات 108 - C01
الهاتف: 4403-4930 (+974)
البريد الإلكتروني: iap@qu.edu.qa
الموقع: http://www.qu.edu.qa/artssciences/international_affairs

رئيس القسم بالإنابة

أحمد إبراهيم

أعضاء هيئة التدريس

أستاذ

حسام محمد، عدنان محمد هياجنة، محمد أجمل خان

أستاذ مشارك:

جاكلين أرهيجو، يوسف بوعدل، العربي صديقي، ستيفن رايت

أستاذ مساعد:

مظهر الزعبي، فرحان شاك، أفياري علمي، لينا قاسم، هتون الفاسي، ريمي بينويت، عماد منصور، ليلي صالح، ابراهيم سعدي

محاضر:

طيبة إبراهيم، تماضر المالك

مساعد تدريس

3	تاريخ العالم الإسلامي 2) (1516-1187	HIST 212	خريف
3	تخصص رئيسي اختياري 1		
3	تخصص فرعي 1		
3	تخصص فرعي 2		
3	لغة 2		
15	مجموع الساعات المكتسبة في الفصل الدراسي		
3	التاريخ العربي الحديث منذ عام 1919	HIST 370	ربيع
3	مسار تخصص اختياري 1		
3	مسار تخصص اختياري 2		
3	تخصص فرعي 3		
3	تخصص فرعي 4		
15	مجموع الساعات المكتسبة في الفصل الدراسي		

السنة الرابعة (30 ساعة مكتسبة)

الساعات المكتسبة	عنوان المقرر	رمز المقرر	الفصل الدراسي
3	مسار تخصص اختياري 3		خريف
3	مسار تخصص اختياري 4		
3	تخصص رئيسي اختياري 2		
3	تخصص فرعي 5		
3	تخصص فرعي 6		
15	مجموع الساعات المكتسبة في الفصل الدراسي		
3	مشروع التخرج (Capstone)	HIST 407	ربيع

هند السليطي، فاطمة علي، الريم سيف النعيمي، عائشة هادي الراشدي، ايمان سلطان المعاصيد، مريم محمد الكواري

تحقيق معدل تراكمي لا يقل عن 2.00. وبمساعدة وإشراف المرشد الأكاديمي المختص، سيقوم الطلبة في إطار البرنامج المقترح حديثاً بتتبع المقررات الدراسية الخاصة بهم بحلول نهاية السنة الثانية لتشمل مسار التخصص و/ أو التخصص الفرعي.

نبذة عن قسم الشؤون الدولية

يقدم قسم الشؤون الدولية درجة علمية متعددة التخصصات تركز على توليد المعرفة وفهم سياسة، وتاريخ، واقتصاد، وثقافات المجتمعات العالمية الحديثة. ومن خلال التركيز على القضايا الوطنية والإقليمية، والدولية، تسعى الدرجة العلمية في الشؤون الدولية إلى إعداد خريجيها للتفوق في مجتمع عالمي مترابط على نحو متزايد من خلال تسليحهم بمهارات التفكير النقدي المستقل، ومهارات القيادة، والوعي العالمي، والتسامح، والمسؤولية الاجتماعية. وسوف يكون الخريجون مؤهلين لمزيد من الدراسة والحياة المهنية في كل من القطاعين العام والخاص.

بكالوريوس الآداب في الشؤون الدولية

الأهداف

يسعى تخصص الشؤون الدولية إلى:

- تزويد المجتمع القطري بالخريجين المؤهلين تأهيلاً عالياً من أجل دعم تطوير مجتمع قائم على المعرفة، وفقاً لرسالة جامعة قطر.
- تزويد قادة المستقبل بالمعارف والمهارات البحثية المتقدمة لتلبية احتياجات المجتمع القطري في مجالات السياسة والشؤون المحلية والدولية، والمؤسسات الدولية.
- تزويد الطلبة بالمهارات والمعرفة اللازمة لتقدير وفهم العالم وتراثه التعددي من حيث التاريخ، والثقافات، والسياسة، والأعراف، والقيم، والاقتصاد، والأديان.
- تعزيز فهم حراك العولمة وتأثيرها على السياقات العالمية والمحلية.
- تزويد قطر بخريجين على درجة عالية من الكفاءة ممن يفهمون التحديات الوطنية والإقليمية والعالمية المعاصرة التي تواجه مجتمع اليوم.

اختيار التخصص الرئيسي

يجب على المتقدمين تحقيق الحد الأدنى من نسبة الثانوية العامة للتخصص في الفصل الدراسي للقبول. بالإضافة إلى ذلك، يجب على المتقدمين اجتياز ما لا يقل عن 9 ساعة مكتسبة من المتطلبات العامة بمعدل تراكمي 2.3، واجتياز UNIV110 "سمينار السنة الأولى" بنجاح. يجب على الطلبة المحولين الحصول على معدل تراكمي لا يقل عن 2.3.

متطلبات إضافية

للحصول على درجة البكالوريوس في الشؤون الدولية، يجب على الطلبة اجتياز 120 ساعة مكتسبة ضمن الخطة الدراسية للتخصص الرئيسي. ويجب على الطلبة أيضاً

مخرجات التعلم

- تحليل القضايا العالمية والنظم والاتجاهات في إطار مجموعة متنوعة لوجهات النظر (السياسية، والثقافية، والاقتصادية، والجغرافية، والدبلوماسية).
- الاستفادة من المعلومات الخاصة بمجالات/نظم محددة من المصادر المناسبة.
- شرح أهمية تاريخ وسياسة وثقافات ووجهات النظر من المناطق المختلفة من العالم.
- تحليل الدور السياسي والاقتصادي والدبلوماسي الاستراتيجي لدولة قطر في الخليج والمنطقة.
- تقييم الأثر السياسي والاقتصادي للطاقة والموارد الطبيعية على المجتمعات الحديثة والشؤون الدولية.
- تطبيق مهارات طرق البحث النوعية والكمية على القضايا المتعلقة بالشؤون الدولية.
- إيصال النتائج بشكل واضح، ومقنع من الناحية التحليلية في كل الأشكال الشفوية والكتابية.

الفرص

سيكون الخريجون جاهزين لمزيد من النجاح في الدراسة والحياة المهنية في القطاعين العام والخاص، بما في ذلك الشؤون الخارجية والمنظمات الدولية، والحكومة، ووسائل الإعلام، والخدمة المدنية والصحافة.

متطلبات الحصول على بكالوريوس الآداب في الشؤون الدولية

التخصص الرئيسي في الشؤون الدولية

يجب على الطلبة اجتياز 120 ساعة مكتسبة كحد أدنى لاستكمال تخصص الشؤون الدولية، بما في ذلك ما يلي:

- ما لا يقل عن 33 ساعة مكتسبة في المتطلبات العامة
- ما لا يقل عن 39 ساعة مكتسبة في متطلبات التخصص الرئيسي الإلزامية
- ما لا يقل عن 18 ساعة مكتسبة في مقررات التخصص الرئيسي الاختيارية
- ما لا يقل عن 24 ساعة مكتسبة في أي تخصص فرعي أو مسارات التخصص
- ما لا يقل عن 6 ساعات مكتسبة في المقررات الاختيارية الحرة

- INTA 103 مقدمة في العلاقات الدولية
- INTA 296 المنظمات الدولية
- INTA 302 سياسات النفط
- INTA 306 دراسات الخليج
- INTA 308 الاقتصاد السياسي الدولي
- INTA 313 الثقافة والسياسة
- INTA 411 مشروع التخرج
- INTA 415 تاريخ الشرق الأوسط في القرن العشرين
- LAW 339 القانون الدولي العام
- UNIV 110 حلقة دراسية للسنة الأولى

المقررات الاختيارية للتخصص الرئيسي (18 ساعة مكتسبة)

يجب على الطلبة اجتياز ما لا يقل عن 18 ساعة مكتسبة من المقررات الاختيارية بما يتضمن 12 ساعة مكتسبة من مجموعة متطلبات اختيارية 1 و 6 ساعات مكتسبة من إحدى مجموعات اللغة (الفرنسية، اليابانية، الكورية). كما يمكن للطلاب تحقيق متطلبات المقررات الاختيارية من خلال اجتياز 18 ساعة مكتسبة من مجموعة متطلبات اختيارية 1 أو 15 ساعة مكتسبة من مجموعة متطلبات اختيارية 1 ومقرر واحد من إحدى من مجموعات اللغة.

مجموعة متطلبات اختيارية 1 (18-12 ساعة مكتسبة)

- INTA 201 النظم السياسية المقارنة
- INTA 203 المرأة في الإسلام
- INTA 204 تاريخ الشرق الأوسط 1
- INTA 205 تاريخ الشرق الأوسط 2
- INTA 206 العولمة
- INTA 209 الإسلام والغرب
- INTA 300 السياسة والمجتمع الصيني في القرن الحادي والعشرين
- INTA 301 الفكر السياسي في الإسلام
- INTA 305 عمل تدريبي
- INTA 315 حوار ما بين المجتمعات والحضارات
- INTA 345 الصراع العربي - الإسرائيلي
- INTA 350 السياسة الخارجية للولايات المتحدة
- INTA 401 نظرية العلاقات الدولية
- INTA 403 دراسات أمنية
- INTA 404 النوع والقانون
- INTA 405 النوع من المنظور الدولي
- INTA 420 حل النزاعات وحقوق الإنسان
- INTA 440 سياسات التنمية
- INTA 450 أخلاقيات العلاقات الدولية
- INTA 461 موضوعات خاصة
- INTA 465 القيادة والمسؤولية المدنية
- INTA 470 دراسات في مجالات متخصصة
- SOCI 361 حقوق الإنسان

المتطلبات العامة (33 ساعة مكتسبة)

المجموعة المشتركة الإلزامية لكل الطلاب الطلبة (15 ساعة مكتسبة)

- ARAB 100 لغة عربية 1
- ARAB 200 لغة عربية 2
- ENGL 110 لغة إنجليزية 1
- ENGL 111 لغة إنجليزية 2
- DAWA 111 الثقافة الإسلامية

مجموعة العلوم الاجتماعية/ السلوكية (3 ساعات مكتسبة)

مقررات برنامج المتطلبات العامة الخاصة بمجموعة العلوم الاجتماعية/ السلوكية

مجموعة الإنسانيات والآداب (6 ساعات مكتسبة)

مقررات برنامج المتطلبات العامة الخاصة بمجموعة الإنسانيات والآداب. يجب على الطلبة اجتياز ما لا يقل عن 3 ساعات مكتسبة من المقررات المدرجة في المجموعة الفرعية "مقررات تاريخ قطر والخليج" والتي هي جزء من مجموعة الإنسانيات والآداب.

مجموعة العلوم الطبيعية/الرياضيات (3 ساعات مكتسبة)

يعتمد تحقيق متطلبات مجموعة العلوم الطبيعية/الرياضيات على مسار التخصص الذي يختاره الطلبة.

- يجب على الطلبة الذين يختارون مسار التخصص في الاقتصاد السياسي الدولي دراسة مقرر MATH 103.
- يجب على الطلبة الذين يختارون مسار التخصص غير مسار التخصص في الاقتصاد السياسي الدولي دراسة أي من المقررات المذكورة في برنامج المتطلبات العامة لمجموعة العلوم الطبيعية/الرياضيات.

مجموعة مقررات داعمة تخص الكلية أو البرنامج (6 ساعات مكتسبة)

- ENGL 250 اللغة الإنجليزية للتواصل 1
- ENGL 251 اللغة الإنجليزية للتواصل 2

المتطلبات التخصص الرئيسية الإلزامية (39 ساعة مكتسبة)

يجب على الطلبة اجتياز ما لا يقل عن 39 ساعة مكتسبة في مقررات المتطلبات العامة للتخصص الرئيسي المطلوبة:

- EDUC 201 مناهج البحث العلمي
- INTA 100 حلقة بحث للسنة الأولى
- INTA 101 نظريات سياسية واجتماعية
- INTA 102 مقدمة في العلوم السياسية

- SOCI 361 حقوق الإنسان
- SOCI 366 اللغة، والتواصل والمجتمع

- JAPN 101 لغة يابانية 1
- JAPN 102 لغة يابانية 2

مسار التخصص في الاقتصاد السياسي الدولي (24 ساعة مكتسبة)

يجب على الطلبة اجتياز ما لا يقل عن 12 ساعة مكتسبة في المتطلبات الاجبارية لمسار التخصص و 12 ساعة مكتسبة كحد أدنى في المتطلبات الاختيارية لمسار التخصص.

المتطلبات الاجبارية لمسار التخصص في الاقتصاد السياسي الدولي (12 ساعة مكتسبة)

- ECON 111 مبادئ اقتصاد جزئي
- ECON 112 مبادئ اقتصاد كلي
- INTA 440 سياسات التنمية
- MATH 119 رياضيات للإدارة 1

المتطلبات الاختيارية لمسار التخصص في الاقتصاد السياسي الدولي (12 ساعة مكتسبة)

ما لا يقل عن 12 ساعة مكتسبة في المقررات الاختيارية لمسار التخصص:

- ECON 451 التنمية الاقتصادية
- ECON 453 الاقتصاد الدولي
- ECON 454 اقتصاديات الطاقة
- FINA 201 مبادئ التمويل
- HIST 324 التاريخ الاقتصادي للخليج
- INTA 201 النظم السياسية المقارنة
- INTA 206 العولمة
- INTA 405 النوع من المنظور الدولي
- INTA 470 دراسات في مجالات متخصصة
- SOCI 200 التنمية المستدامة
- SOCI 463 العمل والطبقية في المجتمعات البترولية

مسار التخصص في الثقافة والمجتمع والتراث (24 ساعة مكتسبة)

يجب على الطلبة اجتياز ما لا يقل عن 12 ساعة مكتسبة في المتطلبات الاجبارية لمسار التخصص و 12 ساعة مكتسبة كحد أدنى في المتطلبات الاختيارية لمسار التخصص.

المتطلبات الاجبارية لمسار التخصص في الثقافة والمجتمع والتراث (12 ساعة مكتسبة)

- HIST 131 تاريخ العالم
- INTA 203 المرأة في الإسلام
- SOCI 121 مدخل إلى الأنثروبولوجيا
- SOCI 462 التغيير في المجتمع العربي المعاصر

متطلبات اللغة الفرنسية 1 (6 ساعات مكتسبة)

- FREN 101 لغة فرنسية 1
- FREN 201 لغة فرنسية 2

متطلبات اللغة اليابانية 1 (6 ساعات مكتسبة)

- JAPN 101 لغة يابانية 1
- JAPN 102 لغة يابانية 2

متطلبات اللغة الكورية 1 (6 ساعات مكتسبة)

- KORN 101 لغة كورية 1
- KORN 102 لغة كورية 2

مسار التخصص في الأمن الدولي والدبلوماسية (24 ساعة مكتسبة)

يجب على الطلبة اجتياز ما لا يقل عن 12 ساعة مكتسبة في المتطلبات الاجبارية لمسار التخصص، وما لا يقل عن 12 ساعة مكتسبة في المتطلبات الاختيارية لمسار التخصص.

المتطلبات الاجبارية لمسار التخصص في الأمن الدولي والدبلوماسية (12 ساعة مكتسبة)

- INTA 200 نظريات وممارسة الدبلوماسية
- INTA 350 السياسة الخارجية للولايات المتحدة
- INTA 403 دراسات أمنية
- INTA 420 حل النزاعات وحقوق الإنسان

المتطلبات الاختيارية لمسار التخصص في الأمن الدولي والدبلوماسية (12 ساعة مكتسبة)

ما لا يقل عن 12 ساعة مكتسبة في المقررات الاختيارية لمسار التخصص:

- FREN 301 لغة فرنسية 3
- HIST 322 إيران ودول الجوار
- HIST 323 علاقات الخليج وجنوب آسيا في التاريخ الحديث والمعاصر
- INTA 345 الصراع العربي الإسرائيلي
- INTA 404 النوع والقانون
- INTA 433 أوروبا، الحرب الباردة والعالم منذ 1945
- INTA 450 أخلاقيات العلاقات الدولية
- INTA 470 دراسات في مجالات متخصصة
- LAW 102 حقوق الإنسان
- SOCI 368 القانون والمجتمع

- ما لا يقل عن 6 ساعات مكتسبة في المقررات الاختيارية للتخصص الفرعي

المتطلبات الإجبارية للتخصص الفرعي في الشؤون الدولية (18 ساعة مكتسبة)

يجب على الطلبة اجتياز ما لا يقل عن 18 ساعة مكتسبة في المتطلبات الإجبارية للتخصص الفرعي المطلوبة:

- INTA 101 نظريات سياسية واجتماعية
- INTA 102 مقدمة في العلوم السياسية
- INTA 103 مقدمة في العلاقات الدولية
- INTA 308 الاقتصاد السياسي الدولي
- INTA 415 تاريخ الشرق الأوسط في القرن العشرين
- LAW 339 القانون الدولي العام

المقررات الاختيارية للتخصص الفرعي (6 ساعات مكتسبة)

يجب على الطلبة اجتياز ما لا يقل عن 6 ساعات مكتسبة في المقررات الاختيارية للتخصص الفرعي:

- INTA 203 المرأة في الإسلام
- INTA 206 العولمة
- INTA 209 الإسلام والغرب
- INTA 300 السياسة والمجتمع الصيني في القرن الحادي والعشرين
- INTA 306 دراسات الخليج
- INTA 401 نظرية العلاقات الدولية
- INTA 403 دراسات أمنية
- INTA 404 النوع والقانون
- INTA 405 النوع من المنظور الدولي
- INTA 440 سياسات التنمية
- INTA 450 أخلاقيات العلاقات الدولية
- INTA 470 دراسات في مجالات متخصصة
- SOCI 200 التنمية المستدامة

المتطلبات الاختيارية لمسار التخصص في الثقافة والمجتمع والتراث (12 ساعة مكتسبة)

ما لا يقل عن 12 ساعة مكتسبة في المقررات الاختيارية لمسار التخصص :

- ARAB 483 الأدب المقارن
- ARAB 482 الأدب المعاصر في الخليج
- ARAB 481 النقد الأدبي الحديث
- ENGL 209 اللغة والمجتمع
- ENGL 213 اللغة والثقافة
- HIST 231 أوروبا والعالم منذ عام 1500 م
- HIST 334 الخليج العربي في العصور القديمة
- HIST 416 تاريخ الفنون والعمارة الإسلامية
- HIST 425 موضوعات في تاريخ الخليج
- HIST 427 الأقليات المسلمة في العالم
- INTA 206 العولمة
- INTA 209 الإسلام والغرب
- INTA 300 السياسة والمجتمع الصيني في القرن الحادي والعشرين
- INTA 301 الفكر السياسي في الإسلام
- INTA 470 دراسات في مجالات متخصصة
- PHIL 110 مقدمة في الفلسفة
- SOCI 120 مقدمة في علم الاجتماع
- SOCI 253 المجتمع البدوي
- SOCI 264 العائلة والقرابة
- SOCI 265 السكان والهجرة
- SOCI 267 دراسات التحضر
- SOCI 361 حقوق الإنسان

المقررات الاختيارية الحرة (6 ساعات مكتسبة)

يجب على الطلبة اجتياز ما لا يقل عن 6 ساعات مكتسبة في المقررات الاختيارية الحرة خارج التخصص الرئيسي للشؤون الدولية.

التخصص الفرعي في الشؤون الدولية

يهدف التخصص الفرعي في الشؤون الدولية لتزويد الطلبة بالمعارف والتخصصات في مجال الشؤون الدولية، وإعدادهم أيضا للعيش والعمل ضمن المجتمع الذي يصبح عالمياً على نحو متزايد.

التخصص الفرعي في الشؤون الدولية (24 ساعة مكتسبة)

يجب على الطلبة الراغبين بالتخصص الفرعي في الشؤون الدولية اجتياز ما لا يقل عن 24 ساعة مكتسبة، بما في ذلك ما يلي:

- ما لا يقل عن 18 ساعة مكتسبة في المتطلبات الإجبارية للتخصص الفرعي

الخطة الدراسية

برنامج بكالوريوس [الشؤون الدولية]

3	اختياري تخصص شؤون دولية	Elective	
15 مجموع الساعات المكتسبة في الفصل الدراسي			
3	الاقتصاد السياسي الدولي	INTA 308	ربيع
3	دراسات الخليج	INTA 306	
3	مقدمة في العلاقات الدولية	INTA 103	
3	مناهج البحث العلمي	EDUC 201	
3	اختياري تخصص شؤون دولية	Elective	
15 مجموع الساعات المكتسبة في الفصل الدراسي			

السنة الثالثة (30 ساعة مكتسبة)			
الساعات المكتسبة	عنوان المقرر	رمز المقرر	الفصل الدراسي
3	الثقافة والسياسة	INTA 313	خريف
3	القانون الدولي العام	LAWC 339	
3	اختياري تخصص شؤون دولية	Elective	
3	مسار التخصص أو تخصص فرعي 1	-	
3	مسار التخصص أو تخصص فرعي 2	-	
15 مجموع الساعات المكتسبة في الفصل الدراسي			
3	سياسات النفط	INTA 302	ربيع
3	اختياري تخصص شؤون دولية	Elective	

السنة الأولى (30 ساعة مكتسبة)			
الساعات المكتسبة	عنوان المقرر	رمز المقرر	الفصل الدراسي
3	متطلب عام اختياري	Core	خريف
3	متطلب عام اختياري	Core	
3	متطلب عام اختياري	Core	
3	متطلب عام اختياري	Core	
3	متطلب عام اختياري	Core	
3	متطلب عام اختياري	Core	
15 مجموع الساعات المكتسبة في الفصل الدراسي			
3	متطلب عام اختياري	Core	ربيع
3	متطلب عام اختياري	Core	
3	متطلب عام اختياري	Core	
3	متطلب عام اختياري	Core	
3	متطلب عام اختياري	Core	
15 مجموع الساعات المكتسبة في الفصل الدراسي			

السنة الثانية (30 ساعة مكتسبة)			
الساعات المكتسبة	عنوان المقرر	رمز المقرر	الفصل الدراسي
3	المنظمات الدولية	INTA 296	خريف
3	نظريات سياسية واجتماعية	INTA 101	
3	مقدمة في العلوم السياسية	INTA 102	
3	حلقة بحث للسنة الأولى	INTA 100	
3			

3	مسار التخصص أو تخصص فرعي 8	-	
15	مجموع الساعات المكتسبة في الفصل الدراسي		

برنامج السياسات والتخطيط والتنمية

قسم الشؤون الدولية

كلية الآداب والعلوم

مبنى البنات 108 - C01

الهاتف : 4930-4403 (+974)

البريد الإلكتروني: dia@qu.edu.qa

الموقع:

http://www.qu.edu.qa/artsscience/international_affairs/policypd/index.php

رئيس القسم

يوسف بوعدنل

أستاذ مشارك

عبدالعزیز الجوهري

عن البرنامج

يقدم برنامج السياسات والتخطيط والتنمية درجة علمية متعددة التخصصات تركز على توليد المعرفة والفهم للسياسات العامة، وأمن الطاقة، والتخطيط والتنمية الحضرية، والبيئة. ومن خلال التركيز على القضايا الوطنية والإقليمية، والدولية، يسعى هذا البرنامج لإعداد الخريجين للتفوق في مجتمع عالمي مترابط على نحو متزايد من خلال تسليحهم بالتفكير النقدي المستقل، ومهارات القيادة، والوعي العالمي، والتسامح، والمسؤولية الاجتماعية. وسوف يكون الخريجون على استعداد للمزيد من الدراسة والحياة المهنية في كل من القطاعين العام والخاص.

بكالوريوس الآداب في السياسات والتخطيط والتنمية

الأهداف

يهدف تخصص السياسات والتخطيط والتنمية إلى تمكين الخريج من:

3	متطلب عام اختياري	Core	
3	مسار التخصص أو تخصص فرعي 3	-	
3	مسار التخصص أو تخصص فرعي 4	-	
15	مجموع الساعات المكتسبة في الفصل الدراسي		

السنة الرابعة (30 ساعة مكتسبة)			
الساعات المكتسبة	عنوان المقرر	رمز المقرر	الفصل الدراسي
3	تاريخ الشرق الأوسط في القرن العشرين	INTA 415	خريف
3	مقرر اختياري حر	Free Elective	
3	اختياري تخصص شؤون دولية	Elective	
3	مسار التخصص أو تخصص فرعي 5	-	
3	مسار التخصص أو تخصص فرعي 6	-	
15	مجموع الساعات المكتسبة في الفصل الدراسي		
3	مشروع التخرج	INTA 411	ربيع
3	مقرر اختياري حر	Free Elective	
3	اختياري تخصص شؤون دولية	Elective	
3	مسار التخصص أو تخصص فرعي 7	-	

1. قيادة إدارة مؤسسات القطاع العام والمنظمات الأخرى على نحو فعال
2. المشاركة والمساهمة في العملية السياسية
3. صياغة وتطبيق الخدمة المتقانية بالنيابة عن الصالح العام
4. تحليل، ودمج، والتفكير النقدي، وحل المشكلات، واتخاذ القرارات
5. التواصل والتفاعل البناء مع القوى العاملة وفئات المواطنين المتنوعة والمتغيرة

اختيار التخصص الرئيسي

يجب على المتقدمين تحقيق الحد الأدنى من متطلبات نسبة الثانوية العامة للتخصص في الفصل الدراسي للقبول. بالإضافة إلى ذلك، يجب على المتقدمين اجتياز ما لا يقل عن 9 ساعة مكتسبة من المتطلبات العامة بمعدل تراكمي لا يقل عن 2.00، واجتياز UNIV110 "سمينار السنة الأولى" بنجاح.

متطلبات إضافية

للحصول على درجة البكالوريوس في السياسات والتخطيط والتنمية، يجب على الطلبة اجتياز 120 ساعة مكتسبة ضمن الخطة الدراسية للتخصص الرئيسي. ويجب على الطلبة أيضا تحقيق معدل تراكمي لا يقل عن 2.00. وبمساعدة وإشراف المرشد المعين، سيقوم الطلبة وفقا للبرنامج المقترح حديثا بتتبع المقررات الدراسية الخاصة بهم بحلول نهاية السنة الثانية لتشمل مسار التخصص و/ أو التخصص الفرعي.

مخرجات التعلم

يتمتع الطلبة الذين يكملون التخصص الرئيسي بالكفاءة في المجالات التالية:

1. تطبيق أساليب البحث الأساسية في العلوم الاجتماعية والطبيعية
2. الاستفادة من التفكير النقدي والإبداعي، والتحقق المتشكك، عندما يكون ذلك ممكناً، واتباع النهج العلمي في حل المشاكل
3. القدرة على التواصل بشكل فعال ضمن نطاق واسع من الصيغ والسياقات
4. تحليل التنوع الاجتماعي والثقافي والعالمي الذي يتسم بالاختلاف والتعقيد
5. تطبيق ما لديهم من مهارات في مسارات مهنية مختلفة

يكتسب الطلبة الذين يكملون مسار التخصص في الطاقة والأمن كفاءة إضافية في المجالات التالية من خلال تطوير قدراتهم على:

1. تفسير دور النفط والغاز في الأحداث الرئيسية التي شهدتها تاريخ العالم
2. تحليل الدور الذي تلعبه مصادر الطاقة المختلفة في السياق الدولي

يكتسب الطلبة الذين يكملون مسار التخصص في البيئة والاستدامة كفاءة إضافية في المجالين التاليين :

1. القدرة على شرح علاقة الاستدامة بحياتهم وكيف تؤثر أفعالهم على الاستدامة.
2. تعلم كيفية تطبيق مفاهيم الاستدامة محليا وعالميا من خلال الانخراط في تحديات وحلول الاستدامة في السياق الأوسع.

يكتسب الطلبة الذين يكملون مسار التخصص في السياسة العامة كفاءة إضافية في المجال التالي:

1. بيان قدرته على تحديد وتحليل قضية السياسة وتقديم توصيات سياسة حسنة الاطلاع
2. القدرة على التقييم النقدي للعوامل التي تؤثر في تشكيل عملية صنع السياسة

يكتسب الطلبة الذين يكملون مسار التخصص في التنمية والتخطيط العمراني كفاءة إضافية في المجال التالي:

1. معرفة مبادئ وممارسات التخطيط العمراني ذات الصلة بالمستويات المتعددة للحكومة محليا وعالميا.
2. معرفة معمقة ومتخصصة في الأدوات والأساليب التي يمكن تطبيقها في تحليل الظروف والشروط الأساسية للتحويل العمراني.

الفرص

سوف يكون الخريجون على استعداد للمزيد من الدراسة وللحياة المهنية في القطاعين العام والخاص، بما في ذلك الشؤون الخارجية والمنظمات الدولية، والحكومة، ووسائل الإعلام، والخدمة المدنية والصحافة.

متطلبات الحصول على الدرجة العلمية

التخصص الرئيسي في السياسات والتخطيط والتنمية

يجب على الطلبة اجتياز 120 ساعة مكتسبة كحد أدنى لاستكمال تخصص السياسات والتخطيط والتنمية، بما في ذلك ما يلي:

- ما لا يقل عن 33 ساعة مكتسبة في المتطلبات العامة
- ما لا يقل عن 48 ساعة مكتسبة في متطلبات التخصص الرئيسي الإلزامية
- ما لا يقل عن 9 ساعات مكتسبة في مقررات التخصص الرئيسي الاختيارية
- ما لا يقل عن 24 ساعة مكتسبة في متطلبات مسار التخصص
- ما لا يقل عن 6 ساعات مكتسبة لمقررات مشاريع التخرج ومتطلبات التدريب الميداني

المتطلبات العامة (33 ساعة مكتسبة)

المجموعة المشتركة الإلزامية لكل الطلاب (15 ساعة مكتسبة)

- ARAB 100 لغة عربية 1
- ARAB 200 لغة عربية 2
- ENGL 110 لغة إنجليزية 1
- ENGL 111 لغة إنجليزية 2
- DAWA 111 الثقافة الإسلامية

مقررات التخصص الرئيسي الاختيارية (9 ساعات مكتسبة)

يجب على الطلبة اجتياز ما لا يقل عن 9 ساعات مكتسبة في المقررات الاختيارية للتخصص الرئيسي من بين الخيارات التالية:

- HIST 324 التاريخ الاقتصادي للخليج
- LAW 339 القانون الدولي العام
- MAGT 302 إدارة الموارد البشرية
- POPL 221 قضايا الطاقة الدولية
- POPL 228 مقدمة في قانون الطاقة والسياسة
- POPL 230 تحليل سياسات تغير المناخ
- POPL 232 الطاقة والاقتصاد البيئي
- POPL 241 تطوير وتحليل السياسات المجتمعية
- POPL 242 القانون والسياسة العامة
- POPL 245 مقدمة في نظرية وممارسة التخطيط العمراني
- POPL 285 دراسات تقييم الأثر
- POPL 320 إدارة مخاطر الطاقة
- POPL 321 الطاقة: العلوم والتكنولوجيا واستخدام الإنسان
- POPL 325 القانون والأمن الدولي
- POPL 330 السياسات الدولية لتغير المناخ البيئي
- POPL 335 العلوم والتكنولوجيا والسياسة
- POPL 340 السلوك التنظيمي والإدارة في هيئات الخدمة العامة
- POPL 345 التنوع وتنمية المجتمع
- POPL 350 الإسكان وتنمية المجتمع
- POPL 353 النقل والتنمية الموجهة العابرة
- POPL 375 الاستدامة الحضرية
- POPL 385 موضوعات خاصة 1
- POPL 386 موضوعات خاصة 2
- POPL 387 الحفاظ على الطاقة
- POPL 392 التعافي من الكوارث والتخطيط
- POPL 420 الطاقة والأمن العالمي
- POPL 431 مناهج السياسة الاقتصادية للاستدامة
- POPL 432 تخطيط الاستدامة وحماية الموارد الثقافية
- POPL 439 تقييم الأثر البيئي
- POPL 450 الاقتصاد العمراني والإقليمي
- POPL 452 التخطيط والتنمية العمرانية
- POPL 470 أسس الاتصال للقادة في السياسة العامة
- POPL 485 السياسة العامة والاقتصاد القائم على المعرفة
- POPL 486 الطاقة البديلة
- SOCI 265 السكان والهجرة

مسار التخصص في السياسة العامة (24 ساعة مكتسبة)

مجموعة العلوم الاجتماعية/ السلوكية (3 ساعات مكتسبة)

مقررات برنامج المتطلبات العامة الخاصة بمجموعة العلوم الاجتماعية/ السلوكية

مجموعة الإنسانيات والآداب (6 ساعات مكتسبة)

يجب على الطلبة اجتياز 6 ساعات مكتسبة من مقررات برنامج المتطلبات العامة الخاصة بمجموعة الإنسانيات والآداب متضمناً ما لا يقل عن 3 ساعات مكتسبة من المقررات المدرجة في المجموعة الفرعية "مقررات تاريخ قطر والخليج" والتي هي جزء من مجموعة مقررات الإنسانيات والآداب.

مجموعة العلوم الطبيعية/الرياضيات (3 ساعات مكتسبة)

يجب على الطلبة دراسة المقرر التالي ضمن مقررات برنامج المتطلبات العامة الخاصة بمجموعة العلوم الطبيعية/الرياضيات

- MATH 103 الجبر المتوسط

مجموعة مقررات داعمة تخص الكلية أو البرنامج (6 ساعات مكتسبة)

- ENGL 250 اللغة الإنجليزية للتواصل 1
- ENGL 251 اللغة الإنجليزية للتواصل 2

متطلبات التخصص الرئيسي الإجبارية (48 ساعة مكتسبة)

يجب على الطلبة اجتياز المقررات التالية:

- ECON 112 مبادئ اقتصاد كلي
- EDUC 201 مناهج البحث العلمي
- INTA 102 مقدمة في العلوم السياسية
- INTA 103 مقدمة في العلاقات الدولية
- INTA 440 سياسات التنمية
- INTA 465 القيادة والمسؤولية المدنية
- MAGT 101 مبادئ الإدارة
- MATH 119 رياضيات للإدارة 1
- POPL 100 مقدمة في السياسة العامة والتحليل
- POPL 200 التطور الأخلاقي للسياسة العامة
- POPL 210 التخطيط لمواجهة الكوارث وأساسيات إدارة الأزمات
- POPL 229 المالية العامة
- POPL 300 المبادئ والأدوات لصنع القرارات السياسية القائمة على الأدلة
- POPL 400 القيادة العامة وتطوير السياسات
- SOCI 120 مقدمة في علم الاجتماع
- STAT 220 الإحصاء للإدارة 1
- UNIV 110 حلقة دراسية للسنة الأولى

- GEOL 411 جيولوجيا الجزيرة العربية وقطر
- LAW 449 القوانين والأنظمة البيئية
- POPL 230 تحليل سياسات تغير المناخ
- POPL 232 الطاقة والاقتصاد البيئي

مسار التخصص في الطاقة والأمن (24 ساعة مكتسبة)

يجب على الطلبة اجتياز ما لا يقل عن 15 ساعة مكتسبة من المتطلبات الاجبارية لمسار التخصص في الطاقة والامن و 9 ساعات مكتسبة من المقررات الاختيارية في مسار التخصص في الطاقة والامن.

المتطلبات الاجبارية لمسار التخصص في الطاقة والأمن (15 ساعة مكتسبة)

يجب على الطلبة اجتياز المقررات التالية:

- INTA 403 دراسات أمنية
- POPL 221 قضايا الطاقة الدولية
- POPL 228 مقدمة في قانون الطاقة والسياسة
- POPL 320 إدارة مخاطر الطاقة
- POPL 420 الطاقة والأمن العالمي

المقررات الاختيارية لمسار التخصص في الطاقة والأمن (9 ساعات مكتسبة)

يجب على الطلبة اجتياز 9 ساعات مكتسبة من المقررات التالية:

- INTA 302 سياسات النفط
- POPL 321 الطاقة: العلوم والتكنولوجيا، واستخدام الإنسان
- POPL 325 القانون والأمن الدولي
- POPL 387 الحفاظ على الطاقة
- POPL 486 الطاقة البديلة

مسار التخصص في التنمية والتخطيط العمراني (24 ساعة مكتسبة)

يجب على الطلبة اجتياز ما لا يقل عن 15 ساعة مكتسبة من المتطلبات الاجبارية لمسار التخصص في التنمية والتخطيط العمراني و 9 ساعات مكتسبة من المقررات الاختيارية في مسار التخصص في التنمية والتخطيط العمراني.

المتطلبات الاجبارية لمسار التخصص في التنمية والتخطيط العمراني (15 ساعة مكتسبة)

يجب على الطلبة اجتياز المقررات التالية:

- GEOG 346 مقدمة في نظم المعلومات الجغرافية
- POPL 245 مقدمة في نظرية وممارسة التخطيط العمراني
- POPL 353 النقل والتنمية الموجهة العابرة
- POPL 450 الاقتصاد العمراني والإقليمي
- POPL 452 التخطيط والتنمية العمرانية

يجب على الطلبة اجتياز ما لا يقل عن 15 ساعة مكتسبة من المتطلبات الاجبارية لمسار التخصص في السياسة العامة و 9 ساعات مكتسبة من المقررات الاختيارية لمسار التخصص في السياسة العامة.

مجموعة المتطلبات الاجبارية لمسار التخصص في السياسة العامة (15 ساعة مكتسبة)

يجب على الطلبة اجتياز المقررات التالية:

- POPL 242 القانون والسياسة العامة
- POPL 340 السلوك التنظيمي والإدارة في هيئات الخدمة العامة
- POPL 345 التنوع وتطوير المجتمع
- POPL 470 أسس الاتصال للقادة في السياسة العامة
- POPL 488 تخطيط وتحليل السياسات العامة

المقررات الاختيارية لمسار التخصص في السياسة العامة (9 ساعات مكتسبة)

يجب على الطلبة اجتياز 9 ساعات مكتسبة من المقررات التالية:

- ECON 214 السياسة المالية
- POPL 241 تطوير وتحليل السياسات المجتمعية
- POPL 335 العلوم والتكنولوجيا والسياسة
- POPL 392 التعافي من الكوارث والتخطيط
- POPL 485 السياسة العامة والاقتصاد القائم على المعرفة
- SOCI 368 القانون والمجتمع

مسار التخصص في البيئة والاستدامة (24 ساعة مكتسبة)

يجب على الطلبة اجتياز ما لا يقل عن 15 ساعة مكتسبة من المتطلبات الاجبارية لمسار التخصص في البيئة والاستدامة و 9 ساعات مكتسبة من المقررات الاختيارية في مسار التخصص في البيئة والاستدامة.

المتطلبات الاجبارية لمسار التخصص في البيئة والاستدامة (15 ساعة مكتسبة)

يجب على الطلبة اجتياز المقررات التالية:

- GEOG 442 البيئة والتلوث
- POPL 431 مقاربات السياسة الاقتصادية للاستدامة
- POPL 432 التخطيط للاستدامة وحماية الموارد الثقافية
- POPL 439 تقييم الأثر البيئي
- SOCI 200 التنمية المستدامة

المقررات الاختيارية لمسار التخصص في البيئة والاستدامة (9 ساعات مكتسبة)

يجب على الطلبة اجتياز 9 ساعات مكتسبة من المقررات التالية:

- BIOL 345 الصحة والسلامة والبيئة

- POPL 400 القيادة العامة وسياسات التنمية
- SOCI 120 مقدمة في علم الاجتماع

المقررات الاختيارية لمسار التخصص في التنمية والتخطيط العمراني (9 ساعات مكتسبة)

يجب على الطلبة اجتياز 9 ساعات مكتسبة من المقررات التالية:

- POPL 285 دراسات تقييم الأثر
- POPL 350 الإسكان وتنمية المجتمع
- POPL 375 الاستدامة الحضرية
- SOCI 265 السكان والهجرة
- SOCI 267 دراسات التحضر

متطلبات مشاريع التخرج والتدريب الميداني (6 ساعات مكتسبة)

يجب على الطلبة اجتياز المقررات التالية:

- POPL 490 تدريب ميداني
- POPL 499 مشروع تخرج

المقررات الاختيارية للتخصص الفرعي (9 ساعات مكتسبة)

يجب على الطلبة اجتياز ما لا يقل عن 9 ساعات مكتسبة في المقررات الاختيارية

للتخصص الفرعي من بين الخيارات التالية:

- POPL 221 قضايا الطاقة الدولية
- POPL 230 تحليل سياسات تغير المناخ
- POPL 232 الطاقة والاقتصاد البيئي
- POPL 241 تطوير وتحليل السياسات المجتمعية
- POPL 245 مقدمة في نظرية وممارسة التخطيط العمراني
- POPL 321 الطاقة: العلوم والتكنولوجيا، واستخدام الإنسان
- POPL 335 العلوم والتكنولوجيا والسياسة
- POPL 340 السلوك التنظيمي والإدارة في هيئات الخدمة العامة
- POPL 450 الاقتصاد العمراني والإقليمي

الخطة الدراسية

برنامج بكالوريوس [السياسات والتخطيط والتنمية]

السنة الأولى (30 ساعة مكتسبة)			
الساعات المكتسبة	عنوان المقرر	رمز المقرر	الفصل الدراسي
3	الجبر المتوسط	MATH 103	خريف
3	متطلب عام اختياري	Core	
3	متطلب عام اختياري	Core	
3	متطلب عام اختياري	Core	
3	متطلب عام اختياري	Core	
15	مجموع الساعات المكتسبة في الفصل الدراسي		
3	متطلب عام اختياري	Core	ربيع
3	متطلب عام اختياري	Core	
3	متطلب عام اختياري	Core	

التخصص الفرعي في السياسات والتخطيط والتنمية

يقدم برنامج التخصص الفرعي في السياسات والتخطيط والتنمية للطلبة المسجلين في التخصصات الرئيسية الأخرى المعرفة الشاملة والخبرة في السياسات والتخطيط والتنمية لاستكمال تخصصاتهم الرئيسية. ويسهم هذا التخصص الفرعي في تزويد الطلبة بالمهارات القيادية وتعزيز قدرتهم على تحليل وتحديد وتطوير استراتيجيات التخطيط والتنمية من أجل الصالح العام للدولة، والمنطقة، والمجتمعات المحلية، والمجتمع العالمي. ويتناول البرنامج العديد من التخصصات الفرعية، بما في ذلك الاستدامة، وأمن الطاقة، والسياسة العامة والتخطيط.

التخصص الفرعي في السياسات والتخطيط والتنمية (24 ساعة مكتسبة)

يجب دراسة 24 ساعة مكتسبة كحد أدنى لاستكمال التخصص الفرعي في السياسات والتخطيط والتنمية، بما في ذلك ما يلي:

- ما لا يقل عن 15 ساعة مكتسبة في متطلبات التخصص الفرعي الاجبارية
- ما لا يقل عن 9 ساعات مكتسبة في المقررات الاختيارية للتخصص الفرعي

المتطلبات الاجبارية للتخصص الفرعي (15 ساعة مكتسبة)

يجب على الطلبة اجتياز المقررات التالية:

- POPL 100 مقدمة في السياسة العامة والتحليل
- POPL 200 التطور الأخلاقي للسياسة العامة
- POPL 300 المبادئ والأدوات لصنع القرارات السياسية القائمة على الأدلة

الساعات المكتسبة	عنوان المقرر	رمز المقرر	الفصل الدراسي
3	المبادئ والأدوات لصنع القرارات السياسية القائمة على الأدلة	POPL 300	خريف
3	القيادة العامة وسياسات التنمية	POPL 400	
3	رياضيات للإدارة 1	MATH119	
3	مسار تخصص 1	-	
3	مسار تخصص 2	-	
15 مجموع الساعات المكتسبة في الفصل الدراسي			
3	التمويل العام	POPL 222	ربيع
3	سياسات التنمية	INTA 440	
3	اختياري تخصص رئيسي 1	Elective	
3	مسار تخصص 3	-	
3	مسار تخصص 4	-	
15 مجموع الساعات المكتسبة في الفصل الدراسي			

السنة الثالثة (30 ساعة مكتسبة)			
الساعات المكتسبة	عنوان المقرر	رمز المقرر	الفصل الدراسي
3	تدريب ميداني	POPL 490	خريف
3	اختياري تخصص رئيسي 2	Elective	
3	مسار تخصص 5	-	
3	مسار تخصص 6	-	

3	متطلب عام اختياري	Core	
3	متطلب عام اختياري	Core	
15 مجموع الساعات المكتسبة في الفصل الدراسي			

السنة الثانية (30 ساعة مكتسبة)			
الساعات المكتسبة	عنوان المقرر	رمز المقرر	الفصل الدراسي
3	متطلب عام اختياري	Core	خريف
3	مقدمة في السياسة العامة والتحليل	POPL 100	
3	مقدمة في العلوم السياسية	INTA 102	
3	مقدمة في علم الاجتماع	SOCI 120	
3	التطور الأخلاقي للسياسة العامة	POPL 200	
15 مجموع الساعات المكتسبة في الفصل الدراسي			
3	مقدمة في العلاقات الدولية	INTA 103	ربيع
3	مناهج البحث العلمي	EDUC 201	
3	التخطيط لمواجهة الكوارث وأساسيات إدارة الأزمات	POPL 210	
3	مبادئ الإدارة	MAGT 101	
3	الإحصاء للإدارة 1	STAT 220	
15 مجموع الساعات المكتسبة في الفصل الدراسي			

السنة الثالثة (30 ساعة مكتسبة)			
--------------------------------	--	--	--

أستاذ مساعد

سعدية مالك، كمال حميدو، عبد الله زين حيدري،

محاضر

شاكرا عيادي، رنا حسن، هند الإبراهيم، نجود الإبراهيم، السيد الكيلاني

نبذة عن قسم الإعلام

يسعى قسم الإعلام لتحقيق تطلعات دولة قطر كمركز إعلامي عالمي نابض بالحياة من خلال توفير أحدث المناهج التي تعكس وتيرة التقدم في مجال وسائل الإعلام. يوفر البرنامج بيئة تعليمية تتمحور حول الطالب تدمج الجوانب العملية مع الجوانب النظرية. ويتمكن الطلبة من تطوير قدراتهم على التفكير النقدي واكتساب الكفاءات المهنية من خلال الانخراط في التدريب العملي ضمن بيئة تعلم منسجمة مع الناحية التكنولوجية التي تلبى احتياجات صناعات وسائل الإعلام في المنطقة. ويقوم القسم بتعليم وتدريب الطلبة من منطقة الشرق الأوسط وخارجها في مجالات الصحافة المطبوعة والإنترنت والإذاعة والصحافة الإلكترونية، والاتصال الاستراتيجي. وتتخرط هيئة التدريس والطلبة في البحث، والتطوير المهني، والأنشطة الإبداعية والخدمية لصالح المجتمعات متعددة الثقافات في المنطقة.

بكالوريوس الآداب في الإعلام

الأهداف

يسعى تخصص الإعلام إلى:

- تزويد الطلبة بفهم نظري ومفهوم راسخ في مجال الإعلام والاتصال الجماهيري.
- تعزيز مهارات الكتابة، والتحرير والمهارات الشفوية لدى الطلبة.
- تمكين الطلبة من إجراء البحوث المتعلقة بالاتصالات ووسائل الإعلام، بما في ذلك جمع وتحليل ونقل البيانات.
- إعداد الطلبة للمهن في مجال الإعلام الاستراتيجي (العلاقات العامة/الدعاية)، والصحافة عبر الإذاعة أو الإنترنت، والصحافة المطبوعة أو عبر الإنترنت.
- خلق المناخ الفكري الذي يمكن الطلبة من التفكير النقدي الخلاق باستقلالية وخصوصا القضايا المتصلة بالإعلام على الصعيد الوطني والإقليمي، والعالمية.
- تعزيز القيم المهنية والأخلاقية المتصلة بمجالات الإعلام.
- احترام التنوع الثقافي.

اختيار التخصص الرئيسي

3	القيادة والمسؤولية المدنية	INTA 465	
15	مجموع الساعات المكتسبة في الفصل الدراسي		
3	مشروع تخرج	POPL 499	ربيع
3	اختياري حر 3	Elective	
3	اختياري تخصص رئيسي 4	Elective	
3	مسار تخصص 7	-	
3	مسار تخصص 8	-	
15	مجموع الساعات المكتسبة في الفصل الدراسي		

قسم الإعلام

مبنى البنات الرئيسي، غرفة 225 (قسم البنات)

مبنى البنين الرئيسي، قاعة 223 (قسم البنين)

الهاتف: /4865/4866/4860-4403 (+974)

البريد الإلكتروني:

headdepmasscommunication@qu.edu.qa

الموقع :

<http://www.qu.edu.qa/artssciences/macom/index.php>

رئيس القسم (بالإنابة)

محمود قلندر

أعضاء هيئة التدريس

أستاذ

محمد قيراط

استاذ مشارك

محمود قلندر، روبرت د. ميدز، نيشان رافي، نور الدين ميلادي، حيدر بدوي صادق،

عادل الجندي

خريجو قسم الإعلام العمل مع المجالات الوطنية والإقليمية والمحلية، ومحطات الإذاعة والقنوات التلفزيونية، ووكالات الإعلان، و/أو شركات العلاقات العامة. بالإضافة إلى وظائف التلفزيون والإذاعة، يستطيع خريجو قسم الإعلام العمل مع وكالات الإعلان أو إدارات التسويق في الشركات الكبرى بمنطقة الخليج التي تشهد نمواً سريعاً، ويتم تدريب خريجي القسم على كتابة وإنتاج الأفلام الوثائقية لأغراض العلاقات العامة وعملاء الاتصال في الشركات.

ويتم دمج جميع هذه الخيارات المهنية ضمن دراسة وممارسة المهارات الإعلامية، والتقنيات والنظريات وعلم الجماليات، التي يحتاجها خريجو قسم الإعلام للنجاح في حقل الإعلام المتغير باستمرار. وسوف يتعلم الطلبة أساسيات الإعلام والاتصال الجماهيري التجريبية والحقيقية فضلاً عن تقنيات وسائل الإعلام اللازمة للتفوق في هذا العالم المترابط.

حصل قسم الإعلام على اعتماد مجلس التعليم في مجال الصحافة والإعلام الجماهيري مما يجعله القسم الأول في الشرق الأوسط الذي يحصل على هذا الاعتماد.

متطلبات الحصول على الدرجة العلمية

التخصص الرئيسي في الإعلام

يجب على الطلبة اجتياز 126 ساعة مكتسبة كحد أدنى لاستكمال تخصص الإعلام، بما في ذلك ما يلي:

- ما لا يقل عن 33 ساعة مكتسبة في المتطلبات العامة
- ما لا يقل عن 6 ساعات مكتسبة في المتطلبات الإجبارية المساندة (المعززة) للتخصص الرئيسي
- ما لا يقل عن 6 ساعات مكتسبة في المقررات الاختيارية المساندة (المعززة) للتخصص الرئيسي
- ما لا يقل عن 15 ساعة مكتسبة في متطلبات التخصص الرئيسي الإجبارية
- ما لا يقل عن 6 ساعات مكتسبة في مقررات التخصص الرئيسي الاختيارية
- ما لا يقل عن 18 ساعة مكتسبة في المتطلبات الإجبارية لمسار التخصص
- ما لا يقل عن 6 ساعات مكتسبة في المقررات الاختيارية لمسار التخصص
- ما لا يقل عن 24 ساعة مكتسبة في متطلبات التخصص الفرعي، أو المتطلبات الإجبارية المساندة لمسار التخصص
- ما لا يقل عن 12 ساعة مكتسبة في المقررات الاختيارية الحرة

المتطلبات العامة (33 ساعة مكتسبة)

المجموعة المشتركة الإجبارية لكل الطلاب (15 ساعة مكتسبة)

حتى يتمكن الطلبة من الالتحاق بتخصص الإعلام، يجب على المتقدمين تحقيق الحد الأدنى من متطلبات نسبة الثانوية العامة للتخصص في الفصل الدراسي للقبول. بالإضافة إلى ذلك، يجب على المتقدمين اجتياز 9 ساعة مكتسبة من برنامج المتطلبات العامة بمعدل تراكمي لا يقل عن 2.0، واجتياز اختبار القبول الكتابي والمقابلة الشخصية و UNIV110 "سمينار السنة الأولى" بنجاح.

متطلبات إضافية

يجب على الطلبة في البرنامج إعداد مشروع تخرج للسنة النهائية في مجال تخصصهم. على أن يفي المشروع بمتطلبات تطبيق النظريات والممارسات التي تم تعلمها في مسارات التخصص المختلفة، ويجب أن يظهر تطبيقاً للكفاءات والقيم الرئيسية الخاصة بمؤسسة الاعتماد الأكاديمي العالمية للإعلام (ACEJMC)، والتي هي بحد ذاتها المخرجات التعليمية لبرنامج الإعلام أيضاً. يتم تقييم مشروع التخرج للسنة النهائية من قبل لجنة من الأكاديميين والمتخصصين من المؤسسات الإعلامية. ويقوم هذا الفريق بتقييم المشروع وعقد جلسة مدتها 30 دقيقة لمناقشة الطالب لتقييم مستوى الكفاءة في مسار التخصص.

المخرجات التعليمية

تتمحور أهداف قسم الإعلام التعليمية حول تنقيف الخريجين للقيام بما يلي:

- فهم وتطبيق قانون الإعلام ومبادئ حرية التعبير وحرية الصحافة وسائل الإعلام الملائمة للممارسة المحترفة.
- إظهار فهم لتاريخ ودور المهنيين والمؤسسات في تشكيل الإعلام.
- التقييم النقدي لأعمالهم وأعمال الآخرين للتأكد من دقتها ونزاهتها، ووضوحها، وأسلوبها الملائم وسلامتها اللغوية.
- فهم المفاهيم وتطبيق النظريات عند استخدام وعرض الصور والمعلومات.
- إظهار المهارات التقنية في الكتابة وإعداد التقارير بشكل صحيح وواضح لفئات الجماهير المختلفة.
- إجراء البحوث وتقييم المعلومات من خلال أساليب مناسبة للمهن الإعلامية التي يعملون فيها، بما في ذلك تطبيق المفاهيم العددية والإحصائية الأساسية.
- التفكير بشكل نقدي وخلق ومستقل.
- اكتساب وتطبيق إطاراً أخلاقياً لممارسات الإعلام والصحافة.
- إظهار فهم لتنوع الجماعات في مجتمع عالمي فيما يتعلق بالإعلام ووسائل الاتصال.
- تحليل وتفسير الرسائل الإعلامية.
- تطبيق الأدوات والتقنيات المناسبة للمهن الإعلامية التي يعملون فيها.
- القدرة على فهم الاتجاهات الاجتماعية أو العرقية أو الانتماءات الأثنية أو الجنسية، وغيرها من أشكال التنوع في المجتمع المحلي فيما يتعلق بالإعلام.

الفرص

يستطيع خريجو قسم الإعلام اتخاذ العديد من المسارات الوظيفية. فإلى جانب العمل كمراسلين ومحررين وكتاب في الصحف المطبوعة وعلى شبكة الإنترنت، يستطيع

- ARAB 100 لغة عربية 1
- ARAB 200 لغة عربية 2
- ENGL 110 لغة إنجليزية 1
- ENGL 111 لغة إنجليزية 2
- DAWA 111 الثقافة الإسلامية

متطلبات التخصص الرئيسي الإجبارية (15 ساعة مكتسبة)
يجب على الطلبة اجتياز ما لا يقل عن 15 ساعة مكتسبة في مقررات التخصص الرئيسي الإجبارية المطلوبة:

- MCOM 103 وسائل الاتصال والمجتمع
- MCOM 212 الاتصال البصري
- MCOM 215 الكتابة للوسائط المتعددة I
- MCOM 222 نظريات الاتصال
- MCOM 317 قوانين وأخلاقيات وسائل الإعلام
- UNIV 110 حلقة دراسية للسنة الأولى

مجموعة العلوم الاجتماعية/ السلوكية (3 ساعات مكتسبة)

مقررات برنامج المتطلبات العامة الخاصة بمجموعة العلوم الاجتماعية/ السلوكية

مجموعة الإنسانيات والآداب (6 ساعات مكتسبة)

مقررات برنامج المتطلبات العامة الخاصة بمجموعة الإنسانيات والآداب. يجب على الطلبة اجتياز ما لا يقل عن 3 ساعات مكتسبة من المقررات المدرجة في المجموعة الفرعية "مقررات تاريخ قطر والخليج" والتي هي جزء من مجموعة مقررات الإنسانيات والآداب.

مقررات التخصص الرئيسي الاختيارية (6 ساعات مكتسبة)
يجب على الطلبة اجتياز ما لا يقل عن 3 ساعات مكتسبة في كل من مجموعة المقررات الاختيارية النظرية للتخصص الرئيسي والمجموعة الاختيارية العملية للتخصص الرئيسي.

مجموعة العلوم الطبيعية/الرياضيات (3 ساعات مكتسبة)

مقررات برنامج المتطلبات العامة الخاصة بمجموعة العلوم الطبيعية/الرياضيات

مجموعة المقررات الاختيارية النظرية يجب على الطلبة اجتياز ما لا يقل عن 3 ساعات مكتسبة في المقررات الاختيارية "النظرية" للتخصص الرئيسي:

- MCOM 223 الكتابة ووسائل الإعلام
- MCOM 303 المرأة و وسائل الإعلام
- MCOM 318 الاتصال العالمي
- MCOM 349 الصحافة الرياضية

مجموعة المقررات الاختيارية العملية يجب على الطلبة اجتياز ما لا يقل عن 3 ساعات مكتسبة من مجموعة المقررات الاختيارية العملية للتخصص الرئيسي:

- MCOM 226 موضوعات خاصة في الإعلام
- MCOM 315 مناهج البحث في الاتصال
- MCOM 348 الصحافة الاستقصائية
- MCOM 360 التصوير الصحفي
- MCOM 382 الاتصال التنظيمي
- MCOM 465 محتوى الانترنت للإذاعة

مجموعة مقررات داعمة تخص الكلية أو البرنامج (6 ساعات مكتسبة)

- ENGL 250 اللغة الإنجليزية للتواصل 1
- ENGL 251 اللغة الإنجليزية للتواصل 2

المتطلبات الإجبارية المساندة (المعززة) للتخصص الرئيسي (6 ساعات مكتسبة)

يجب على الطلبة اجتياز ما لا يقل عن 6 ساعات مكتسبة من المتطلبات الإجبارية المساندة للتخصص الرئيسي بما في ذلك:

- STAT 101 الإحصاء 1
- SOCI 120 مقدمة في علم الاجتماع

مسار التخصص في الصحافة المطبوعة وصحافة الانترنت (24 ساعة مكتسبة)

يجب على الطلبة اجتياز ما لا يقل عن 18 ساعة مكتسبة من المتطلبات الإجبارية لمسار التخصص، و 6 ساعات مكتسبة كحد أدنى من المقررات الاختيارية لمسار التخصص.

المتطلبات الإجبارية لمسار التخصص في الصحافة المطبوعة وصحافة الانترنت (18 ساعة مكتسبة)

- MCOM 341 كتابة وتحرير الاخبار (1)
- MCOM 342 كتابة وتحرير الاخبار (انجليزي)

المقررات الاختيارية المساندة (المعززة) للتخصص الرئيسي (6 ساعات مكتسبة)

يجب على الطلبة اجتياز ما لا يقل عن 6 ساعات مكتسبة في المقررات الاختيارية المساندة (المعززة) للتخصص الرئيسي التالية:

- GEOG 344 الجغرافيا السياسية
- INTA 205 تاريخ الشرق الأوسط 2
- PSYC 300 علم نفس الشخصية
- SOCI 368 القانون والمجتمع
- SOCI 465 التنظيم الصناعي والعمل

- MCOM 343 صحافة الإنترنت
- MCOM 350 الكتابة والتحرير للوسائط المتعددة 2
- MCOM 447 تدريب عملي في الصحافة
- MCOM 450 الصحافة متعددة الوسائط (مشروع تخرج)

يجب على الطلبة اجتياز ما لا يقل عن 18 ساعة مكتسبة من المتطلبات الاجبارية لمسار التخصص في الاتصال الاستراتيجي، و 6 ساعات مكتسبة كحد أدنى في المقررات الاختيارية لمسار التخصص.

المتطلبات الاجبارية لمسار التخصص في الاتصال الاستراتيجي (18 ساعة مكتسبة)

- MCOM 381 مبادئ العلاقات العامة
- MCOM 383 مبادئ الإعلان
- MCOM 384 كتابة وتصميم الإعلان
- MCOM 388 الكتابة وتقديم العروض في العلاقات العامة
- MCOM 487 تدريب عملي - العلاقات العامة والإعلان
- MCOM 490 مشروع تخرج - الاتصال الاستراتيجي

المقررات الاختيارية لمسار التخصص في الاتصال الاستراتيجي (6 ساعات مكتسبة)

- ما لا يقل عن 6 ساعات مكتسبة في المقررات الاختيارية:
- MCOM 364 الإنتاج الإذاعي والتلفزيوني
- MCOM 382 الاتصال التنظيمي
- MCOM 386 العلاقات العامة والإعلام الجديد
- MCOM 491 الاتصالات الاستراتيجية
- MCOM 492 التسويق الاجتماعي
- MCOM 493 بحوث الرأي العام

متطلبات التخصص الفرعي أو المتطلبات الاجبارية المساندة لمسار التخصص (24 ساعة مكتسبة)

يمكن للطلبة التسجيل في تخصص فرعي أو استكمال المتطلبات الاجبارية المساندة لمسار التخصص. إذا كان طالب التخصص الفرعي مسجلاً في أقل من 24 ساعة مكتسبة، فيجب عليه دراسة مقررات إضافية كمقررات اختيارية حرة لاستكمال متطلبات 24 ساعة. وإذا اختار الطالب استكمال المتطلبات الاجبارية المساندة لمسار التخصص، فيجب عليه الدراسة بحسب مسار التخصص الذي قام باختياره.

المتطلبات الاجبارية المساندة لمسار التخصص في الصحافة المطبوعة وصحافة الانترنت ومسار التخصص في صحافة الاذاعة والتلفزيون والانترنت:

- HIST 445 التاريخ الحديث والمعاصر للخليج العربي
- INTA 103 مقدمة في العلاقات الدولية
- INTA 201 النظم السياسية المقارنة
- INTA 306 دراسات الخليج
- INTA 440 سياسات التنمية
- SOCI 263 المجتمع البدوي
- SOCI 267 دراسات الحضرة
- SOCI 363 الدراسة العرقية

المقررات الاختيارية لمسار التخصص في الصحافة المطبوعة وصحافة الانترنت (6 ساعات مكتسبة)

- ما لا يقل عن 6 ساعات مكتسبة في المقررات الاختيارية لمسار التخصص :
- MCOM 345 الاخراج والتصميم الصحفي
- MCOM 346 التحرير الصحفي عبر الإنترنت
- MCOM 348 الصحافة الاستقصائية
- MCOM 364 الإنتاج الإذاعي والتلفزيوني
- MCOM 452 الكتابة للمجلة

مسار التخصص في صحافة الاذاعة والتلفزيون والانترنت (24 ساعة مكتسبة)

يجب على الطلبة اجتياز ما لا يقل عن 18 ساعة مكتسبة من المتطلبات الاجبارية لمسار التخصص، و 6 ساعات مكتسبة كحد أدنى من المقررات الاختيارية لمسار التخصص.

المتطلبات الاجبارية لمسار التخصص في صحافة الاذاعة والتلفزيون والانترنت (18 ساعة مكتسبة)

- MCOM 350 الكتابة والتحرير للوسائط المتعددة 2
- MCOM 361 كتابة الأخبار الإذاعية والتلفزيونية
- MCOM 364 الإنتاج الإذاعي والتلفزيوني
- MCOM 467 تدريب عملي - الإذاعة والتلفزيون
- MCOM 469 إنتاج البرامج الوثائقية التلفزيونية
- MCOM 470 إنتاج إذاعي (راديو و تلفزيون) - مشروع تخرج

المقررات الاختيارية لمسار التخصص في صحافة الاذاعة والتلفزيون والانترنت (6 ساعات مكتسبة)

- ما لا يقل عن 6 ساعات مكتسبة من المقررات الاختيارية لمسار التخصص :
- MCOM 363 الالتقاء الإذاعي للراديو والتلفزيون
- MCOM 365 كتابة النصوص الإذاعية للراديو والتلفزيون
- MCOM 366 الإخراج الإذاعي
- MCOM 367 كتابة وتحرير الأخبار في الراديو والتلفزيون
- MCOM 465 محتوى الإنترنت للإذاعة

مسار التخصص في الاتصال الاستراتيجي (24 ساعة مكتسبة)

المقررات الاختيارية للتخصص الفرعي (15 ساعة مكتسبة)

يجب على الطلبة اجتياز ما لا يقل عن 15 ساعة مكتسبة في المقررات الاختيارية للتخصص الفرعي:

- MCOM 303 المرأة و وسائل الإعلام
- MCOM 315 مناهج البحث في الاتصال
- MCOM 318 الاتصال العولمي
- MCOM 341 كتابة وتحرير الاخبار (1)
- MCOM 342 كتابة وتحرير الاخبار (انجليزي)
- MCOM 343 صحافة الإنترنت
- MCOM 345 الاخراج والتصميم الصحفي
- MCOM 363 اللقاء الإذاعي للراديو والتلفزيون
- MCOM 364 الإنتاج الإذاعي والتلفزيوني
- MCOM 381 مبادئ العلاقات العامة
- MCOM 382 الاتصال التنظيمي
- MCOM 452 الكتابة للمجلة

المتطلبات الاجبارية المساندة لمسار التخصص في الاتصال الاستراتيجي:

- MAGT 101 مبادئ الإدارة
- MAKT 101 مبادئ التسويق (إنجليزي)
- MAKT 301 سلوك المستهلك
- MAKT 303 التسويق الدولي
- PSYC 201 مقدمة في علم النفس
- PSYC 205 علم النفس الاجتماعي
- SOCI 261 المناهج الكمية
- SOCI 262 المناهج الكيفية
- SOCI 263 المجتمع البدوي
- SOCI 267 دراسات التحضر

المقررات الاختيارية الحرة (12 ساعة مكتسبة)

يجب على الطلبة اجتياز ما لا يقل عن 12 ساعات مكتسبة في المقررات الاختيارية الحرة من خارج تخصص الإعلام.

الخطة الدراسية

برنامج بكالوريوس [الإعلام] في [مسار التخصص: صحافة

الإذاعة والتلفزيون والانترنت]

التخصص الفرعي في الإعلام

تم تصميم التخصص الفرعي في الإعلام لتزويد الطلبة بمجموعة واسعة من المعارف في مجال الإعلام من خلال المقررات التي تغطي مجالات رئيسية في الصحافة المطبوعة وعلى شبكة الإنترنت، والصحافة الإذاعية والإعلام الاستراتيجي.

التخصص الفرعي في الإعلام (24 ساعة مكتسبة)

يجب على الطلبة الراغبين بدراسة تخصص فرعي في الإعلام اجتياز ما لا يقل عن 24 ساعة مكتسبة، بما في ذلك ما يلي:

- ما لا يقل عن 9 ساعات مكتسبة في متطلبات التخصص الفرعي الاجبارية
- ما لا يقل عن 15 ساعة مكتسبة في المقررات الاختيارية للتخصص الفرعي

متطلبات التخصص الفرعي الاجبارية (9 ساعات مكتسبة)

يجب على الطلبة اجتياز ما لا يقل عن 9 ساعات مكتسبة في متطلبات التخصص الفرعي الاجبارية المطلوبة:

- MCOM 103 وسائل الاتصال والمجتمع
- MCOM 222 نظريات الاتصال
- MCOM 223 الكتابة لوسائل الإعلام

السنة الأولى (30 ساعة مكتسبة)			
الساعات المكتسبة	عنوان المقرر	رمز المقرر	الفصل الدراسي
3	وسائل الاتصال والمجتمع	MCOM 103	خريف
3	متطلب عام 1		
3	متطلب عام 2		
3	متطلب عام 3		
3	مقرر اختياري حر 1		
15	مجموع الساعات المكتسبة في الفصل الدراسي		
3	نظريات الاتصال	MCOM 222	ربيع

السنة الثالثة (36 ساعة مكتسبة)			
الساعات المكتسبة	عنوان المقرر	رمز المقرر	الفصل الدراسي
3	الكتابة والتحرير للوسائط المتعددة 2	MCOM 350	خريف
3	مجموعة مقررات عملية لتخصص الإعلام		
3	مقرر اختياري حر 4		
3	مقرر من مجموعة المقررات الاختيارية النظرية		
3	مقرر تخصص فرعي 1		
3	مقرر تخصص فرعي 2		
18	مجموع الساعات المكتسبة في الفصل الدراسي		
3	كتابة الأخبار الإذاعية والتلفزيونية	MCOM 361	ربيع
3	الإنتاج الإذاعي والتلفزيوني	MCOM 364	
3	مقررات اختيارية لمسار التخصص		
3	متطلب عام 10		
3	مقرر تخصص فرعي 3		
3	مقرر تخصص فرعي 4		
18	مجموع الساعات المكتسبة في الفصل الدراسي		

السنة الرابعة (30 ساعة مكتسبة)			
الساعات المكتسبة	عنوان المقرر	رمز المقرر	الفصل الدراسي

3	الإحصاء 1	STAT 101	
3	متطلب عام 4		
3	متطلب عام 5		
3	مقرر اختياري حر 2		
15	مجموع الساعات المكتسبة في الفصل الدراسي		

السنة الثانية (30 ساعة مكتسبة)			
الساعات المكتسبة	عنوان المقرر	رمز المقرر	الفصل الدراسي
3	الاتصال البصري	MCOM 212	خريف
3	متطلب عام 6		
3	مقدمة في علم الاجتماع	SOCI 120	
3	مقررات اختيارية مساندة - سلة A		
3	متطلب عام 7		
15	مجموع الساعات المكتسبة في الفصل الدراسي		
3	الكتابة للوسائط المتعددة 1	MCOM 215	ربيع
3	مقررات اختيارية مساندة - سلة B		
3	متطلب عام 8		
3	متطلب عام 9		
3	مقرر اختياري حر 3		
15	مجموع الساعات المكتسبة في الفصل الدراسي		

3	وسائل الاتصال والمجتمع	MCOM 103	خريف
3	متطلب عام 1		
3	متطلب عام 2		
3	متطلب عام 3		
3	مقرر اختياري حر 1		
15	مجموع الساعات المكتسبة في الفصل الدراسي		
3	نظريات الاتصال	MCOM 222	ربيع
3	الإحصاء 1 (E)	STAT 101	
3	متطلب عام 4		
3	متطلب عام 5		
3	مقرر اختياري حر 2		
15	مجموع الساعات المكتسبة في الفصل الدراسي		

3	قوانين وأخلاقيات وسائل الإعلام	MCOM 317	خريف
3	إنتاج البرامج الوثائقية التلفزيونية	MCOM 469	
3	مقرر تخصص فرعي 5		
3	مقرر تخصص فرعي 6		
3	مقررات اختيارية لمسار التخصص		
15	مجموع الساعات المكتسبة في الفصل الدراسي		
3	إنتاج إذاعي (راديو وتلفزيون) - مشروع تخرج	MCOM 470	ربيع
3	تدريب عملي - الإذاعة والتلفزيون	MCOM 467	
3	متطلب عام 11		
3	مقرر تخصص فرعي 7		
3	مقرر تخصص فرعي 8		
15	مجموع الساعات المكتسبة في الفصل الدراسي		

السنة الثانية (30 ساعة مكتسبة)			
الساعات المكتسبة	عنوان المقرر	رمز المقرر	الفصل الدراسي
3	الاتصال البصري	MCOM 212	خريف
3	متطلب عام 6		
3	مقدمة في علم الاجتماع	SOCI 120	
3	مقررات اختيارية داعمة - سلة A		
3	متطلب عام 7		

الخطة الدراسية
برنامج بكالوريوس [الإعلام] في [مسار التخصص]: الصحافة المطبوعة وصحافة الإنترنت

السنة الأولى (30 ساعة مكتسبة)			
الساعات المكتسبة	عنوان المقرر	رمز المقرر	الفصل الدراسي

	لتخصص الإعلام		
3	متطلب جامعة اختياري 4		
3	متطلب عام 10		
3	مقرر تخصص فرعي 3		
3	مقرر تخصص فرعي 4		
18	مجموع الساعات المكتسبة في الفصل الدراسي		

السنة الرابعة (30 ساعة مكتسبة)			
الساعات المكتسبة	عنوان المقرر	رمز المقرر	الفصل الدراسي
3	الكتابة والتحرير للوسائط المتعددة 2	MCOM 350	خريف
3	قوانين وأخلاقيات وسائل الإعلام	MCOM 317	
3	مقررات اختيارية لمسار التخصص		
3	مقرر تخصص فرعي 5		
3	مقرر تخصص فرعي 6		
15	مجموع الساعات المكتسبة في الفصل الدراسي		
3	مشروع تخرج - الصحافة متعددة الوسائط	MCOM 450	ربيع
3	تدريب عملي في الصحافة	MCOM 447	
3	متطلب عام 11		
3	مقرر تخصص فرعي 7		
3	مقرر تخصص فرعي 8		
15	مجموع الساعات المكتسبة في الفصل الدراسي		

15	مجموع الساعات المكتسبة في الفصل الدراسي		
3	الكتابة للوسائط المتعددة 1	MCOM 215	ربيع
3	مقررات اختيارية داعمة - سلة B		
3	متطلب عام 8		
3	متطلب عام 9		
3	مقرر اختياري حر 3		
15	مجموع الساعات المكتسبة في الفصل الدراسي		

السنة الثالثة (36 ساعة مكتسبة)			
الساعات المكتسبة	عنوان المقرر	رمز المقرر	الفصل الدراسي
3	كتابة وتحرير الاخبار (1)	MCOM 341	خريف
3	كتابة وتحرير الاخبار (انجليزي)	MCOM 342	
3	مقررات اختيارية لمسار التخصص		
3	مقرر من مجموعة المقررات الاختيارية النظرية		
3	مقرر تخصص فرعي 1		
3	مقرر تخصص فرعي 2		
18	مجموع الساعات المكتسبة في الفصل الدراسي		
3	صحافة الإنترنت	MCOM 343	ربيع
3	مجموعة مقررات عملية		

الخطة الدراسية

برنامج بكالوريوس [الإعلام] في [مسار التخصص: الاتصال الاستراتيجي]

3	الاتصال البصري	MCOM 212	خريف
3	متطلب عام 6		
3	مقدمة في علم الاجتماع	SOCI 120	
3	مقررات اختيارية داعمة (سلة A)		
3	متطلب عام 7		
15 مجموع الساعات المكتسبة في الفصل الدراسي			
3	الكتابة للوسائط المتعددة 1	MCOM 215	ربيع
3	مقررات اختيارية داعمة (سلة B)		
3	متطلب عام 8		
3	متطلب عام 9		
3	مقرر اختياري حر 3		
3	مقرر اختياري حر 3		
15 مجموع الساعات المكتسبة في الفصل الدراسي			

السنة الثالثة (36 ساعة مكتسبة)

الساعات المكتسبة	عنوان المقرر	رمز المقرر	الفصل الدراسي
3	مبادئ العلاقات العامة	MCOM 381	خريف
3	مبادئ الإعلان	MCOM 383	
3	مقرر اختياري حر 4		
3	مقرر من مجموعة المقررات الاختيارية النظرية		
3	مقرر من مجموعة المقررات الاختيارية النظرية		

السنة الأولى (30 ساعة مكتسبة)

الساعات المكتسبة	عنوان المقرر	رمز المقرر	الفصل الدراسي
3	وسائل الاتصال والمجتمع	MCOM 103	خريف
3	متطلب عام 1		
3	متطلب عام 2		
3	متطلب عام 3		
3	مقرر اختياري حر 1		
15 مجموع الساعات المكتسبة في الفصل الدراسي			
3	نظريات الاتصال	MCOM 222	ربيع
3	الإحصاء 1	STAT 101	
3	متطلب عام 4		
3	متطلب عام 5		
3	مقرر اختياري حر 2		
15 مجموع الساعات المكتسبة في الفصل الدراسي			

السنة الثانية (30 ساعة مكتسبة)

الساعات المكتسبة	عنوان المقرر	رمز المقرر	الفصل الدراسي

	العامّة والإعلان	487	
3	متطلب عام 11		
3	مقرر تخصص فرعي 7		
3	مقرر تخصص فرعي 8		
15	مجموع الساعات المكتسبة في الفصل الدراسي		

قسم العلوم الاجتماعية

مبنى البنات الرئيسي، غرفة 231

الهاتف: 4430-4750 (+974)

الفاكس: 4403-4751 (+974)

البريد الإلكتروني: sosciences@qu.edu.qa

الموقع: <http://www.qu.edu.qa/artssciences/sosciences>

رئيس القسم

عبد الناصر محمد صالح

أعضاء هيئة التدريس

أستاذ مشارك

كلثم الغانم، وسام العثمان، عبد الناصر صالح محمد اليافعي، إبراهيم الكعبي

أستاذ مساعد

كلثم الكواري، فاطمة الكبيسي، علي الشاوي، ندى أديب عمر الطيبا، منيرة الرميحي،

يوسف حسن

مساعد تدريس:

شبيخة الكواري، صادق احمد باثان

نبذة عن قسم العلوم الاجتماعية

يقدم قسم العلوم الاجتماعية المقررات التي تعالج كلا المنظورين الكلاسيكي والمعاصر للعوالم الاجتماعية التي يعيش فيها البشر. ومن خلال التدريب الواسع والخبرة العملية في بيئة ذات توجه بحثي، يكتسب الطلبة في القسم المهارات والمعرفة اللازمة التي

3	مقرر تخصص فرعي 1		
3	مقرر تخصص فرعي 2		
18	مجموع الساعات المكتسبة في الفصل الدراسي		
3	كتابة وتصميم الإعلان	MCOM 384	ربيع
3	الكتابة وتقديم العروض في العلاقات العامة	MCOM 388	
3	اختياري مسار تخصص 1		
3	متطلب عام 10		
3	مقرر تخصص فرعي 3		
3	مقرر تخصص فرعي 4		
18	مجموع الساعات المكتسبة في الفصل الدراسي		

السنة الرابعة (30 ساعة مكتسبة)

الساعات المكتسبة	عنوان المقرر	رمز المقرر	الفصل الدراسي
3	قوانين وأخلاقيات وسائل الإعلام	MCOM 317	خريف
3	مجموعة مقررات عملية لتخصص الإعلام		
3	اختياري مسار تخصص 2		
3	مقرر تخصص فرعي 5		
3	مقرر تخصص فرعي 6		
15	مجموع الساعات المكتسبة في الفصل الدراسي		
3	مشروع تخرج - الاتصال الاستراتيجي	MCOM 490	ربيع
3	تدريب عملي - العلاقات	MCOM	

- دعم التنوع الاجتماعي والثقافة.

الفرص

يستطيع خريجو برنامج علم الاجتماع العمل في الهيئات الحكومية والمنظمات غير الحكومية، ومنظمات المساعدات الدولية والوكالات الإنمائية، والقطاع الخاص في وظائف الإدارة، وخدمة المجتمع، والخدمة الاجتماعية، وهيئات البحث. وتتيح مهارات البحث الكمي والنوعي للخريجين الاستفادة منها في وكالات التسويق والبحوث والاستشارات.

متطلبات الحصول على الدرجة العلمية

التخصص الرئيسي في علم الاجتماع

يجب على الطلبة اجتياز 120 ساعة مكتسبة كحد أدنى لاستكمال تخصص علم الاجتماع، بما في ذلك ما يلي:

- ما لا يقل عن 33 ساعة مكتسبة في المتطلبات العامة
- ما لا يقل عن 24 ساعة مكتسبة في متطلبات التخصص الرئيسي الإلزامية
- ما لا يقل عن 27 ساعة مكتسبة في مقررات التخصص الرئيسي الاختيارية
- ما لا يقل عن 24 ساعة مكتسبة في متطلبات التخصص الفرعي
- ما لا يقل عن 12 ساعة مكتسبة في المقررات الاختيارية الحرة

المتطلبات العامة (33 ساعة مكتسبة)

المجموعة المشتركة الإلزامية لكل الطلاب (15 ساعة مكتسبة)

- ARAB 100 لغة عربية 1
- ARAB 200 لغة عربية 2
- ENGL 110 لغة إنجليزية 1
- ENGL 111 لغة إنجليزية 2
- DAWA 111 الثقافة الإسلامية

مجموعة العلوم الاجتماعية/ السلوكية (3 ساعات مكتسبة)

مقررات برنامج المتطلبات العامة الخاصة بمجموعة العلوم الاجتماعية/ السلوكية

مجموعة الإنسانيات والآداب (6 ساعات مكتسبة)

مقررات برنامج المتطلبات العامة الخاصة بمجموعة الإنسانيات والآداب. يجب على الطلبة اجتياز ما لا يقل عن 3 ساعات مكتسبة من المقررات المدرجة في المجموعة الفرعية "مقررات تاريخ قطر والخليج والتي هي جزء من مجموعة الإنسانيات والآداب.

تمكنهم من الإسهام الفاعل في المجتمع، أو متابعة مقرر رئيسي شامل في العلوم الاجتماعية، والتعامل مع الجوانب الاجتماعية والثقافية لوجودنا الجماعي. وتشارك في هذه المهمة ثلاثة برامج تابعة للقسم، هي: علم الاجتماع، وعلم النفس، والخدمة الاجتماعية.

بكالوريوس الآداب في علم الاجتماع

نبذة عن برنامج علم الاجتماع

مهمة هذا البرنامج هي تدريب الطلبة على الأساليب والنظريات التأسيسية التي هي جزء لا يتجزأ من علم الاجتماع والعلوم الاجتماعية، والجمع بين التدريب والخبرة العملية ومهارات البحث اللازمة لتخريج طلبة قادرين على الإسهام في مجموعة متنوعة واسعة من المجالات العملية ومجالات البحث. وقد وضعت مقررات برنامج علم الاجتماع لبناء الفهم الاجتماعي والثقافي الراسخ للإقليم المحلي، وفي نفس الوقت خلق مواطنين عالميين يمتلكون الوعي ويحترمون التنوع الثقافي وأساليب الحياة الأخرى.

الأهداف

يسعى تخصص علم الاجتماع إلى:

- تعريف الطلبة بأساليب جمع وتحليل البيانات الميدانية المستمدة بشكل منهجي.
- تطوير فهم الطلبة لمفاهيم العلوم الاجتماعية الأساسية.
- تزويد الطلبة بالأسس الأخلاقية لإجراء البحث في القضايا الاجتماعية والثقافية لشرح أنماط أو مشاكل مجتمعية.
- تزويد الطلبة بفهم كل من التجانس والتنوع الملحوظ في النظم الاجتماعية والثقافية.

اختيار التخصص الرئيسي

حتى يتمكن الطلبة من الالتحاق بتخصص علم الاجتماع، يجب على المتقدمين تحقيق الحد الأدنى من متطلبات نسبة الثانوية العامة للتخصص في الفصل الدراسي للقبول. بالإضافة إلى ذلك، يجب على المتقدمين اجتياز ما لا يقل عن 9 ساعة مكتسبة من المتطلبات العامة بمعدل تراكمي لا يقل عن 2.0، واجتياز UNIV110 "سمنار السنة الأولى" بنجاح.

المخرجات التعليمية

عند الانتهاء من التخصص الرئيسي، سيكون الطلبة قادرين على:

- تعريف المفاهيم الاجتماعية والثقافية.
- شرح وإعطاء أمثلة من القضايا الاجتماعية والثقافية.
- تحليل البيانات الكمية والنوعية المتعلقة بالقضايا الاجتماعية.
- تصميم الاستراتيجيات المناسبة لجمع البيانات وإجراء البحوث الاجتماعية.
- تطبيق المدونة السوسولوجية الدولية للأخلاقيات.

6 ساعات مكتسبة من مقررات المجموعة الإقليمية الاختيارية، و21 ساعة مكتسبة كحد أدنى و24 ساعة مكتسبة كحد أعلى من المجموعة الموضوعية الاختيارية.

مجموعة العلوم الطبيعية/الرياضيات (3 ساعات مكتسبة)

مقررات برنامج المتطلبات العامة الخاصة بمجموعة العلوم الطبيعية/الرياضيات

مقررات المجموعة الإقليمية الاختيارية (3-6 ساعة مكتسبة)

يجب على الطلبة اجتياز ما بين 3 إلى 6 ساعات مكتسبة من مقررات المجموعة الإقليمية الاختيارية:

- SOCI 263 المجتمع البدوي
- SOCI 362 ثقافات مقارنة
- SOCI 363 الدراسة العرقية
- SOCI 463 العمل والطبقية في المجتمعات البترولية
- SOCI 464 التخطيط والسياسات الاجتماعية

مجموعة مقررات داعمة تخص الكلية أو البرنامج (6 ساعات مكتسبة)

- ENGL 250 اللغة الإنجليزية للتواصل 1
- ENGL 251 اللغة الإنجليزية للتواصل 2

متطلبات التخصص الرئيسي الإجبارية (24 ساعة مكتسبة)

يجب على الطلبة اجتياز ما لا يقل عن 24 ساعة مكتسبة في مقررات المتطلبات العامة الإجبارية للتخصص الرئيسي المطلوبة بما في ذلك ما لا يقل عن 3 ساعات مكتسبة في مجموعة 1 للمتطلبات الإجبارية للتخصص الرئيسي و21 ساعة مكتسبة في المجموعة 2 للمتطلبات الإجبارية للتخصص الرئيسي.

المجموعة الموضوعية الاختيارية (21-24 ساعة مكتسبة)

يجب على الطلبة اجتياز ما بين 21 إلى 24 ساعة مكتسبة من مقررات المجموعة الموضوعية الاختيارية:

- SOCI 200 التنمية المستدامة
- SOCI 264 العائلة والقرابة
- SOCI 265 السكان والهجرة
- SOCI 267 دراسات التحضر
- SOCI 268 الثقافة والصحة والمرض
- SOCI 364 العنف
- SOCI 365 دراسة النوع
- SOCI 366 اللغة، والتواصل والمجتمع
- SOCI 367 الأديان المقارنة
- SOCI 368 القانون والمجتمع
- SOCI 465 التنظيم الصناعي والعمل
- SOCI 466 الحركات الاجتماعية والدينية والسياسية
- SOCI 467 العولمة
- SOCI 470 دراسات مستقلة
- SOCI 471 دراسات خاصة

مجموعة 1 لمتطلبات التخصص الرئيسي الإجبارية (3 ساعات مكتسبة)

يجب على الطلبة اجتياز ما لا يقل عن 3 ساعات مكتسبة مأخوذة من المقررات التالية:

- SOCI 120 مقدمة في علم الاجتماع
- SOCI 121 مدخل إلى الأنثروبولوجيا

مجموعة 2 لمتطلبات التخصص الرئيسي الإجبارية (21 ساعة مكتسبة)

يجب على الطلبة اجتياز ما لا يقل عن 21 ساعة مكتسبة من مقررات المجموعة 2 للمتطلبات الإجبارية للتخصص الرئيسي:

- SOCI 261 المناهج الكمية
- SOCI 262 المناهج الكيفية
- SOCI 360 نظرية علم الاجتماع
- SOCI 361 حقوق الإنسان
- SOCI 460 الإحصاء في العلوم الاجتماعية
- SOCI 462 التغيير في المجتمع العربي المعاصر
- SOCI 469 مشروع تخرج
- UNIV 110 حلقة دراسية للسنة الأولى

متطلبات التخصص الفرعي (24 ساعة مكتسبة)

يمكن للطلبة المسجلين في برنامج علم الاجتماع دراسة أي من التخصصات الفرعية داخل الجامعة. إذا كان طلبة التخصص الفرعي مسجلين في أقل من 24 ساعة مكتسبة، يجب عليهم دراسة مقررات إضافية اختيارية حرة لاستكمال متطلبات 24 ساعة مكتسبة.

المقررات الاختيارية الحرة (12 ساعة مكتسبة)

يجب على الطلبة اجتياز ما لا يقل عن 12 ساعة مكتسبة من المقررات الاختيارية الحرة خارج التخصص الرئيسي لعلم الاجتماع.

مقررات التخصص الرئيسي الاختيارية (27 ساعة مكتسبة)

يجب على الطلبة اجتياز ما لا يقل عن 27 ساعة مكتسبة من مقررات التخصص الرئيسي الاختيارية، بما في ذلك ما لا يقل عن 3 ساعات مكتسبة والحد الأقصى من

التخصص الفرعي في علم الاجتماع

- SOCI 463 العمل والتطبيقية في المجتمعات البترولية
- SOCI 464 التخطيط والسياسات الاجتماعية
- SOCI 465 التنظيم الصناعي والعمل
- SOCI 466 الحركات الاجتماعية والدينية والسياسية

سيكون لدى الطلبة الراغبين في التخصص الفرعي في علم الاجتماع فرصة لمعرفة المزيد عن الظواهر الاجتماعية التي تؤثر على العمل الإنساني داخل المجتمع. وسيقدم لهم التخصص الفرعي أيضا مجموعة من المعارف لتمكينهم من فهم المفاهيم الأساسية للقضايا المجتمعية والتفكير بشكل نقدي بشأنها.

الخطة الدراسية

برنامج بكالوريوس [علم الاجتماع]

التخصص الفرعي في علم الاجتماع (24 ساعة مكتسبة)

يجب على الطلبة الذين يريدون التخصص الفرعي في علم الاجتماع استكمال ما لا يقل عن 24 ساعة مكتسبة، بما في ذلك ما يلي:

- ما لا يقل عن 12 ساعة مكتسبة في متطلبات التخصص الفرعي
- ما لا يقل عن 12 ساعة مكتسبة في مقررات التخصص الفرعي الاختيارية

متطلبات التخصص الفرعي (12 ساعة مكتسبة)

يجب على الطلبة اجتياز ما لا يقل عن 12 ساعة مكتسبة في متطلبات التخصص الفرعي:

- SOCI 120 مقدمة في علم الاجتماع
- SOCI 261 المناهج الكمية
- SOCI 262 المناهج الكيفية
- SOCI 360 نظرية علم الاجتماع

مقررات التخصص الفرعي الاختيارية (12 ساعة مكتسبة)

يجب على الطلبة اجتياز ما لا يقل عن 12 ساعة مكتسبة في مقررات التخصص الفرعي الاختيارية:

- SOCI 121 مدخل إلى الأنثروبولوجيا
- SOCI 200 التنمية المستدامة
- SOCI 263 المجتمع البدوي
- SOCI 264 العائلة والقرابة
- SOCI 265 السكان والهجرة
- SOCI 267 دراسات التحضر
- SOCI 268 الثقافة والصحة والمرض
- SOCI 361 حقوق الإنسان
- SOCI 362 ثقافات مقارنة
- SOCI 363 الدراسة العرقية
- SOCI 364 العنف
- SOCI 365 دراسة النوع
- SOCI 366 اللغة، والتواصل والمجتمع
- SOCI 367 الأديان المقارنة
- SOCI 368 القانون والمجتمع
- SOCI 460 الإحصاء في العلوم الاجتماعية
- SOCI 462 التغيير في المجتمع العربي المعاصر

السنة الأولى (30 ساعة مكتسبة)			
الساعات المكتسبة	عنوان المقرر	رمز المقرر	الفصل الدراسي
3	مقدمة في علم الاجتماع او مدخل إلى الأنثروبولوجيا	SOCI 120 او SOCI 121	خريف
3	متطلب عام		
3	متطلب عام		
3	متطلب عام		
3	مقرر اختياري حر (1)		
مجموع الساعات المكتسبة في الفصل الدراسي 15			
ربيع			
3	متطلب عام		
3	متطلب عام		
3	متطلب عام		
3	متطلب عام		
3	مقرر اختياري حر (2)		
مجموع الساعات المكتسبة في الفصل الدراسي 15			

السنة الثانية (30 ساعة مكتسبة)

	(2)		
3	متطلب عام		
3	مقرر تخصص فرعي / اختياري تخصص فرعي (5)		
3	مقرر تخصص فرعي / اختياري تخصص فرعي (6)		
15	مجموع الساعات المكتسبة في الفصل الدراسي		
3	حقوق الإنسان	SOCI 361	ربيع
3	متطلب عام		
3	اختياري تخصص رئيسي (3)		
3	اختياري تخصص رئيسي (4)		
3	مقرر تخصص فرعي / اختياري تخصص فرعي (7)		
15	مجموع الساعات المكتسبة في الفصل الدراسي		

السنة الرابعة (30 ساعة مكتسبة)			
الساعات المكتسبة	عنوان المقرر	رمز المقرر	الفصل الدراسي
3	الإحصاء في العلوم الاجتماعية	SOCI 460	خريف
3	التغيير في المجتمع العربي المعاصر	SOCI 462	
3	اختياري تخصص رئيسي (5)		
3	اختياري تخصص رئيسي		

الساعات المكتسبة	عنوان المقرر	رمز المقرر	الفصل الدراسي
3	مقرر تخصص فرعي / اختياري تخصص فرعي (1)		خريف
3	المناهج الكمية	SOCI 261	
3	متطلب عام		
3	متطلب عام		
3	مقرر تخصص فرعي / اختياري تخصص فرعي (2)		
15	مجموع الساعات المكتسبة في الفصل الدراسي		
3	المناهج الكيفية	SOCI 262	ربيع
3	اختياري تخصص رئيسي (1)		
3	مقرر تخصص فرعي / اختياري تخصص فرعي (3)		
3	مقرر اختياري حر (3)		
3	مقرر تخصص فرعي / اختياري تخصص فرعي (4)		
15	مجموع الساعات المكتسبة في الفصل الدراسي		

السنة الثالثة (30 ساعة مكتسبة)			
الساعات المكتسبة	عنوان المقرر	رمز المقرر	الفصل الدراسي
3	نظرية علم الاجتماع	SOCI 360	خريف
3	اختياري تخصص رئيسي		

- إدخال منظور على الأطر النظرية للعمل الاجتماعي
- توفير منظور في الخدمة الاجتماعية مبني على القيم الأساسية والعدالة الاجتماعية والأخلاق
- تطوير منظور للمهارات المهنية الأساسية في الخدمة الاجتماعية

اختيار التخصص الرئيسي

حتى يتمكن الطلبة من الالتحاق بتخصص الخدمة الاجتماعية، يجب على المتقدمين تحقيق الحد الأدنى من متطلبات نسبة الثانوية العامة للتخصص في الفصل الدراسي للقبول. بالإضافة إلى ذلك، يجب على المتقدمين اجتياز ما لا يقل عن 9 ساعة مكتسبة من المتطلبات العامة بمعدل تراكمي لا يقل عن 2.3، واجتياز المقابلة الشخصية و UNIV110 "سمنار السنة الأولى" بنجاح.

شروط التحويل إلى القسم:

- يمكن للطلبة من غير طلبة كلية الآداب والعلوم التحويل إلى التخصص الرئيسي للعمل الاجتماعي، ويجب على المتقدمين تحقيق 75% (الفرع الأدبي) أو 70% (الفرع العلمي) في الثانوية العامة. إنهاء ما لا يقل عن 12 ساعة مكتسبة من المتطلبات العامة مع معدل تراكمي لا يقل عن 2.30.
- اجتياز مقابلة القبول.

مخرجات التعلم

عند الانتهاء من التخصص الرئيسي، سيكون الطلبة قادرين على:

- التعرف على دور الثقافة في سياق الخدمة الاجتماعية
- التعرف على أدوار الأخلاق في ممارسة الخدمة الاجتماعية
- تطبيق مهارات الخدمة الاجتماعية الأساسية في الممارسة العملية.
- تطبيق استراتيجيات للاستجابة للاحتياجات الاجتماعية والاقتصادية في المجتمع المحلي والعالمي
- تطبيق مهارات البحث الأساسية لقضايا الخدمة الاجتماعية
- تطوير مهارات الاتصال الفعال الهامة لممارسة الخدمة الاجتماعية

الفرص

لدى خريجي برنامج العلوم البيئية القدرة على تلبية الاحتياجات المتوقعة والهامة للجهات المعنية في دولة قطر وكذلك في الأسواق العالمية. يتم تقديم فرص العمل للخريجين في الهيئات الحكومية والمنظمات غير الحكومية، وفي قطاع الصناعة والقطاع الخاص.

برنامج العلوم البيئية يسمح للخريجين بالقدرة على العمل في مجموعة واسعة من المجالات تشمل على سبيل المثال لا الحصر: الاستدامة البيئية، الحماية البيئية (إدارة المحافظة)، المراقبة البيئية، إدارة المخاطر البيئية، التخطيط الحضري والبيئي، العلوم البيئية البحرية، الكيمياء البيئية، التكنولوجيا البيئية، الأحياء البحرية، (إدارة) الموارد المائية، التحليل والمراقبة والبحوث البيئية في التكنولوجيا الحيوية أو العلوم البحرية.

			(6)
			مقرر تخصص فرعي / اختياري تخصص فرعي (8)
			3
			15
			مجموع الساعات المكتسبة في الفصل الدراسي
			ربيع
			SOCI 461/ 469
			رسالة تميز (مشروع تخرج)
			3
			اختياري تخصص رئيسي (7)
			3
			اختياري تخصص رئيسي (8)
			3
			اختياري تخصص رئيسي (9)
			3
			مقرر اختياري(4)
			3
			15
			مجموع الساعات المكتسبة في الفصل الدراسي

بكالوريوس الآداب في الخدمة الاجتماعية

نبذة عن برنامج الخدمة الاجتماعية

تتمحور رسالة البرنامج حول إيجاد عاملين اجتماعيين قادرين على أن يكونوا مفكرين استراتيجيين، ومتعلمين مدى الحياة وقادة للرأي. ويتم تدريس قاعدة المعرفة، والمهارات، والقيم اللازمة للعاملين في الخدمة الاجتماعية في بيئة تعزز خصوصية وتكامل الثقافة القطرية، والتطوير المهني، والتفكير النقدي، والقيادة. ويتم إعداد الطلبة لاتخاذ الإجراءات المناسبة مسترشدين بأفضل الأدلة العلمية المتاحة.

الأهداف

تتحدد أهداف برنامج الخدمة الاجتماعية من منطلق رسالة البرنامج التي تسعى لإعداد الطلبة لممارسة دورهم في المجتمع. وترسم هذه الأهداف المعنى والغرض من وجود الأخصائيين الاجتماعيين المتخصصين في هذه المهنة، والذين يجب أن يكونوا قادرين على ممارسة مهامهم بفعالية مع أي شخص مهاختلف المكان أو السياق. ويقوم برنامج الخدمة الاجتماعية بإعداد الطلبة لما يلي:

- تطوير فهم شامل عن الخدمة الاجتماعية كمهنة تاريخية وثقافية، وعلى الصعيد العالمي

جهات التوظيف:

- وزارة البيئة
- مركز الدراسات البيئية
- الصناعة (قطر للبترول، راس غاز، شل، وغيرها)
- وزارة البلدية والتخطيط العمراني
- كهرباء
- مختبرات البحوث
- جامعة قطر
- مؤسسة قطر
- المجلس الأعلى للصحة
- التدريس على مستوى المدارس والكليات/الجامعة

متطلبات الحصول على الدرجة العلمية

التخصص الرئيسي في الخدمة الاجتماعية

يجب على الطلبة اجتياز 120 ساعة مكتسبة كحد أدنى لاستكمال تخصص الخدمة الاجتماعية، بما في ذلك ما يلي:

- ما لا يقل عن 33 ساعة مكتسبة في المتطلبات العامة
- ما لا يقل عن 54 ساعة مكتسبة في متطلبات التخصص الرئيسي الإجبارية
- ما لا يقل عن 18 ساعة مكتسبة في متطلبات التخصص الرئيسي المساندة
- ما لا يقل عن 9 ساعات مكتسبة في مقررات التخصص الرئيسي الاختيارية
- ما لا يقل عن 6 ساعات مكتسبة في المقررات الاختيارية الحرة

المتطلبات العامة (33 ساعة مكتسبة)

المجموعة المشتركة الإجبارية لكل (15 ساعة مكتسبة)

- ARAB 100 لغة عربية 1
- ARAB 200 لغة عربية 2
- ENGL 110 لغة إنجليزية 1
- ENGL 111 لغة إنجليزية 2
- DAWA 111 الثقافة الإسلامية

مجموعة العلوم الاجتماعية/ السلوكية (3 ساعات مكتسبة)

مقررات برنامج المتطلبات العامة الخاصة بمجموعة العلوم الاجتماعية/ السلوكية

مجموعة الإنسانيات والآداب (6 ساعات مكتسبة)

مقررات برنامج المتطلبات العامة الخاصة بمجموعة الإنسانيات والآداب. يجب على الطلبة اجتياز ما لا يقل عن 3 ساعات مكتسبة من المقررات المدرجة في المجموعة الفرعية "مقررات تاريخ قطر والخليج والتي هي جزء من مجموعة الإنسانيات والآداب.

مجموعة العلوم الطبيعية/الرياضيات (3 ساعات مكتسبة)

مقررات برنامج المتطلبات العامة الخاصة بمجموعة العلوم الطبيعية/الرياضيات

مجموعة مقررات داعمة تخص الكلية أو البرنامج (6 ساعات مكتسبة)

- ENGL 250 اللغة الإنجليزية للتواصل 1
- ENGL 251 اللغة الإنجليزية للتواصل 2

متطلبات التخصص الرئيسي الإجبارية (54 ساعة مكتسبة)

يجب على الطلبة اجتياز ما لا يقل عن 54 ساعة مكتسبة في المقررات المطلوبة للتخصص الرئيسي:

- SOWO 101 مقدمة في الخدمة والرعاية الاجتماعية
- SOWO 200 الخدمة الاجتماعية والقانون
- SOWO 311 التنوع الاجتماعي والثقافي
- SOWO 320 السلوك الإنساني والبيئة الاجتماعية 1
- SOWO 321 السلوك الإنساني والبيئة الاجتماعية 2
- SOWO 330 سياسات وخدمات الرعاية الاجتماعية (1)
- SOWO 350 الممارسة المهنية للخدمة الاجتماعية (1)
- SOWO 360 مناهج البحث في الخدمة الاجتماعية 1
- SOWO 370 الخدمة الاجتماعية في مجال الأسرة والطفولة
- SOWO 400 سياسة وخدمات الرعاية الاجتماعية 2
- SOWO 410 مناهج البحث في الخدمة الاجتماعية 2
- SOWO 420 التدريب الميداني (2)
- SOWO 430 الممارسة المهنية للخدمة الاجتماعية (3)
- SOWO 440 حلقة نقاشية
- SOWO 441 التدريب العملي على الخدمة الاجتماعية
- UNIV 110 حلقة دراسية للسنة الأولى

مقررات التخصص الرئيسي الاختيارية (9 ساعات مكتسبة)

يجب على الطلبة اجتياز ما لا يقل عن 9 ساعات مكتسبة في مقررات التخصص الرئيسي الاختيارية:

- SOWO 301 الخدمة الاجتماعية الطبية
- SOWO 302 الصحة النفسية في الخدمة الاجتماعية
- SOWO 303 الخدمة الاجتماعية في المدرسة
- SOWO 361 المجتمع وحقوق الإنسان

متطلبات التخصص الرئيسي الداعمة (18 ساعة مكتسبة)

يجب على الطلبة اجتياز ما لا يقل عن 18 ساعة مكتسبة في متطلبات التخصص الرئيسي الداعمة:

- BIOL 110 البيولوجية البشرية
- PSYC 201 مقدمة في علم النفس
- PSYC 205 علم النفس الاجتماعي
- SOCI 120 مقدمة في علم الاجتماع
- SOCI 200 التنمية المستدامة
- STAT 101 الإحصاء 1

المقررات الاختيارية الحرة (6 ساعات مكتسبة)

يجب على الطلبة اجتياز ما لا يقل عن 6 ساعات مكتسبة من المقررات الاختيارية الحرة خارج تخصص الخدمة الاجتماعية.

الخطة الدراسية

برنامج بكالوريوس [الخدمة الاجتماعية]

3	متطلب عام		
15	مجموع الساعات المكتسبة في الفصل الدراسي		

السنة الثانية (30 ساعة مكتسبة)			
الساعات المكتسبة	عنوان المقرر	رمز المقرر	الفصل الدراسي
3	متطلب عام		خريف
3	متطلب عام		
3	متطلب اختياري حر(1)		
3	مقدمة في علم الاجتماع	SOCI 120	
3	مقدمة في علم النفس	PSYC 201	
15	مجموع الساعات المكتسبة في الفصل الدراسي		
السنة الأولى (30 ساعة مكتسبة)			
الساعات المكتسبة	عنوان المقرر	رمز المقرر	الفصل الدراسي
3	اختياري تخصص رئيسي (1)		ربيع
3	البيولوجية البشرية	BIOL 110	
3	علم النفس الاجتماعي	PSYC 205	
3	الإحصاء 1	STAT 101	
3	التنمية المستدامة	SOCI 200	
3	مقدمة في الخدمة والرعاية الاجتماعية	SOWO 101	
15	مجموع الساعات المكتسبة في الفصل الدراسي		
3	متطلب عام		ربيع
3	متطلب عام		
3	متطلب عام		
3	متطلب عام		

السنة الثالثة (30 ساعة مكتسبة)			
الساعات المكتسبة	عنوان المقرر	رمز المقرر	الفصل الدراسي
3	متطلب عام		

3	الممارسة المهنية للخدمة الاجتماعية (3)	SOWO 430	
3	مناهج البحث في الخدمة الاجتماعية (1)	SOWO 360	
12	مجموع الساعات المكتسبة في الفصل الدراسي		
3	حلقة نقاشية	SOWO 440	ربيع
3	مناهج البحث في الخدمة الاجتماعية (2)	SOWO 410	
12	التدريب العملي على الخدمة الاجتماعية	SOWO 441	
18	مجموع الساعات المكتسبة في الفصل الدراسي		

بكالوريوس الآداب في علم النفس

نبذة عن برنامج علم النفس

إن رسالة برنامج علم النفس هي تزويد الطلبة بتعليم عالي الجودة من خلال إشراكهم في التعلم القائم على التحقق وتطوير تفكيرهم النقدي، والتواصل الفعال، ومهارات بناء توافق الآراء. ويقوم البرنامج بإعداد الطلبة لحياة مهنية ناجحة في مجال علم النفس بما في ذلك وظائف في مجال التدريس والبحوث والخدمات السريرية، كما يمكنهم من متابعة دراستهم.

الأهداف

سيتمكن طلبة تخصص علم النفس من القدرة على:

- التعرف على المفاهيم الرئيسية، والرؤى النظرية، والنتائج التجريبية، والاتجاهات التاريخية في علم النفس
- فهم وتطبيق أساليب البحوث الأساسية في علم النفس، بما في ذلك تصميم البحث وتحليل البيانات، وتفسيرها
- احترام واستخدام التفكير الناقد والإبداعي، والتحقق المتشكك، وعندما يكون ذلك ممكناً إتباع النهج العلمي في حل المشاكل المتعلقة بالسلوك والعمليات العقلية
- فهم وتطبيق المبادئ النفسية للقضايا الشخصية والاجتماعية، والتنظيمية
- فهم تقييم الأدلة، وتحمل الغموض، والتصرف بشكل أخلاقي، وإظهار القيم الأخرى التي هي من أسس علم النفس كمجال من مجالات الدراسة

3	اختياري تخصص رئيسي (2)		خريف
3	التنوع الاجتماعي والثقافي	SOWO 311	
3	السلوك الإنساني والبيئة الاجتماعية 1	SOWO 320	
3	سياسات وخدمات الرعاية الاجتماعية (1)	SOWO 330	
3	الممارسة المهنية للخدمة الاجتماعية (1)	SOWO 350	
15	مجموع الساعات المكتسبة في الفصل الدراسي		
3	الخدمة الاجتماعية والقانون	SOWO 200	ربيع
3	الخدمة الاجتماعية في مجال الأسرة والطفولة	SOWO 370	
3	السلوك الإنساني والبيئة الاجتماعية 2	SOWO 321	
3	سياسات وخدمات الرعاية الاجتماعية (2)	SOWO 400	
3	التدريب الميداني (2)	SOWO 420	
15	مجموع الساعات المكتسبة في الفصل الدراسي		

السنة الرابعة (30 ساعة مكتسبة)

الساعات المكتسبة	عنوان المقرر	رمز المقرر	الفصل الدراسي
3	اختياري تخصص رئيسي (3)		خريف
3	متطلب اختياري حر (2)		

- تحديد التطبيقات المناسبة لعلم النفس في حل المشاكل المتعلقة بالاختبارات النفسية والقياسات، والتدخلات القائمة على علم النفس في الجوانب السريرية والاستشارية التعليمية والصناعية / التنظيمية، وفي المجتمع، وغيرها من الأماكن وتقييمها التجريبي وحل النزاعات بين الأشخاص والثقافات
- إثبات الكفاءة في تقديم المشورة والتقنيات العلاجية، بما في ذلك التقنيات التدخلية
- إظهار القدرة على تحديد وعلاج التحديات النفسية التي تواجه عملائهم

الفرص

يقوم برنامج علم النفس بإعداد الطلبة لمجموعة واسعة من المهن كمستشارين للأسرة وفنيين نفسيين وفنيين الاختبارات النفسية وعاملين في مجال الخدمات الإنسانية. ويمكن للأخصائيين النفسيين تقديم الدعم النفسي للأطفال والأزواج والعائلات والمجموعات في البيئات المختلفة. وهناك فرص أيضا للأخصائيين النفسيين للعمل في المنظمات غير الربحية والمؤسسات الصحية بما في ذلك المستشفيات وهيئات الصحة النفسية.

متطلبات الحصول على الدرجة العلمية

التخصص الرئيسي في علم النفس

- يجب على الطلبة اجتياز 120 ساعة مكتسبة كحد أدنى لاستكمال تخصص علم النفس، بما في ذلك ما يلي:
- ما لا يقل عن 33 ساعة مكتسبة في المتطلبات العامة
- ما لا يقل عن 36 ساعة مكتسبة في متطلبات التخصص الرئيسي الإلزامية
- ما لا يقل عن 6 ساعات مكتسبة في التدريب
- ما لا يقل عن 12 ساعة مكتسبة في مقررات التخصص الرئيسي الاختيارية
- ما لا يقل عن 24 ساعة مكتسبة في متطلبات التخصص الفرعي
- ما لا يقل عن 9 ساعات مكتسبة في المقررات الاختيارية الحرة

المتطلبات العامة (33 ساعة مكتسبة)

المجموعة المشتركة الإلزامية لكل الطلاب (15 ساعة مكتسبة)

- ARAB 100 لغة عربية 1
- ARAB 200 لغة عربية 2
- ENGL 110 لغة إنجليزية 1
- ENGL 111 لغة إنجليزية 2
- DAWA 111 الثقافة الإسلامية

مجموعة العلوم الاجتماعية/ السلوكية (3 ساعات مكتسبة)

مقررات برنامج المتطلبات العامة الخاصة بمجموعة العلوم الاجتماعية/ السلوكية

- الحصول على التدريب اللازم ليكونوا قادرين على توضيح كفاءة المعلومات والقدرة على استخدام أجهزة الكمبيوتر وتكنولوجيا المعلومات في القرن الحادي والعشرين
- التواصل بشكل فعال في مجموعة متنوعة من الصيغ والسياقات
- اكتساب المهارات اللازمة للتعرف على تعقيد التنوع الاجتماعي والثقافي والدولي وفهمه وتحليله
- تطوير نظرة ثاقبة لسلوكهم وسلوك الآخرين والعمليات العقلية، وتطبيق استراتيجيات فعالة لإدارة وتحسين الذات
- تعزيز قدراتهم فيما يتعلق بكيفية تطبيق معارفهم النفسية والمهارات، والقيم في المجالات المهنية ضمن مجموعة متنوعة من المواقع والظروف

اختيار التخصص الرئيسي

حتى يتمكن الطلبة من الالتحاق بتخصص علم النفس، يجب على المتقدمين تحقيق الحد الأدنى من متطلبات نسبة الثانوية العامة للتخصص في الفصل الدراسي للقبول. واجتياز 9 ساعة مكتسبة من المتطلبات العامة، ومعدل تراكمي 2.0 أو أعلى واجتياز UNIV110 " سمينار السنة الأولى " بنجاح.

المخرجات التعليمية

عند إكمال التخصص الرئيسي، سيكون الطلبة قادرين على:

- شرح لماذا يعتبر علم النفس علماً
- تحديد وشرح الأهداف الرئيسية لعلم النفس: وصف، وفهم، والتنبؤ، والسيطرة على السلوك والعمليات العقلية
- مقارنة افتراضات وأساليب علم النفس مع تلك الخاصة بالتخصصات الأخرى
- وصف كيف تقوم تصاميم البحوث المختلفة بمعالجة أنواع مختلفة من الأسئلة والفرضيات
- توضيح نقاط القوة والقيود المفروضة على تصاميم البحوث المختلفة، بما في ذلك التمييز بين الأساليب الكمية والنوعية
- معرفة أن السياقات النظرية والاجتماعية والثقافية، فضلاً عن التحيزات الشخصية، قد تؤثر على أسئلة البحث، والتصميم، وجمع البيانات وتحليلها، وتفسيرها
- تحديد موقع واستخدام قواعد البيانات ذات الصلة، والبحوث، والنظرية من أجل التخطيط، وإجراء، وتفسير نتائج البحوث والدراسات
- إظهار القدرة على فهم مراحل التنمية البشرية والمهارات العملية اللازمة لتطبيق هذا الفهم في عملهم المهني
- إظهار القدرة على فهم الفروق الفردية، بما في ذلك التحديات التي تواجه الأفراد ذوي الإعاقة
- إظهار موقف التفكير الناقد الذي يتضمن الاستمرارية، والانفتاح والتعامل مع الغموض، والمشاركة الفكرية
- استخدام المبادئ والأدلة العلمية لحل الادعاءات المتشابهة / المتناقضة
- وضع الحجج السليمة التي تقوم على المنطق والأدلة

- PUBH 202 السلوك الصحي والمجتمع
- SOCI 262 المناهج الكيفية
- SOCI 365 دراسة النوع
- SPSC 308 علم النفس الرياضي

متطلبات التخصص الفرعي (24 ساعة مكتسبة)

يمكن للطلبة المسجلين في برنامج علم النفس دراسة أي من التخصصات الفرعية داخل الجامعة. إذا كان التخصص الفرعي ينطوي على اقل من 24 ساعة مكتسبة، فيجب عليهم دراسة مقررات إضافية كمقررات اختيارية حرة لاستكمال دراسة متطلبات بما مجموعه 24 ساعة مكتسبة.

المقررات الاختيارية الحرة (9 ساعات مكتسبة)

يجب على الطلبة اجتياز ما لا يقل عن 9 ساعات مكتسبة في المقررات الاختيارية الحرة من المقررات خارج التخصص الرئيسي لعلم النفس، 6 ساعات مكتسبة منها يجب أن تكون من مقررات مستوى 300 أو أعلى.

التخصص الفرعي في علم النفس

تم تصميم التخصص الفرعي في علم النفس لتزويد الطلبة بمقدمة لعلم النفس واطلاعهم على المفاهيم الرئيسية في علم النفس. يزود التخصص الفرعي الطلبة بالمهارات اللازمة لمعرفة، وفهم، واحترام تعقيد التنوع الثقافي والاجتماعي والدولي.

التخصص الفرعي في علم النفس

يجب على الطلبة اجتياز 24 ساعة مكتسبة كحد ادنى لاستكمال التخصص الفرعي في علم النفس، بما في ذلك ما يلي:

- ما لا يقل عن 18 ساعة مكتسبة في متطلبات التخصص الفرعي
- ما لا يقل عن 6 ساعات مكتسبة في مقررات التخصص الفرعي الاختيارية

متطلبات التخصص الفرعي في علم النفس (18 ساعة مكتسبة)

يجب على الطلبة اجتياز المقررات التالية :

- PSYC 201 مقدمة في علم النفس
- PSYC 203 علم النفس الصحة
- PSYC 206 مقدمة في علم النفس الاجتماعي
- PSYC 301 علم نفس التنموي
- PSYC 303 علم الاضطرابات النفسية
- PSYC 304 علم النفس المعرفي

مقررات التخصص الفرعي الاختيارية (6 ساعات مكتسبة)

مجموعة الإنسانيات والآداب (6 ساعات مكتسبة)

مقررات برنامج المتطلبات العامة الخاصة بمجموعة الإنسانيات والآداب. يجب على الطلبة اجتياز ما لا يقل عن 3 ساعات مكتسبة من المقررات المدرجة في المجموعة الفرعية "مقررات تاريخ قطر والخليج" والتي هي جزء من مجموعة الإنسانيات والآداب.

مجموعة العلوم الطبيعية/الرياضيات (3 ساعات مكتسبة)

مقررات برنامج المتطلبات العامة الخاصة بمجموعة العلوم الطبيعية/الرياضيات

مجموعة مقررات داعمة تخص الكلية أو البرنامج (6 ساعات مكتسبة)

- ENGL 250 اللغة الإنجليزية للتواصل 1
- ENGL 251 اللغة الإنجليزية للتواصل 2

متطلبات التخصص الرئيسي الإجبارية (36 ساعة مكتسبة)

يجب على الطلبة اجتياز المقررات التالية:

- PSYC 201 مقدمة في علم النفس
- PSYC 203 علم النفس الصحة
- PSYC 206 مقدمة في علم النفس الاجتماعي
- PSYC 221 تصميم البحوث والإحصاء
- PSYC 300 علم نفس الشخصية
- PSYC 301 علم النفس التنموي
- PSYC 303 علم الاضطرابات النفسية
- PSYC 304 علم النفس المعرفي
- PSYC 400 مبادئ العلاج السلوكي المعرفي
- PSYC 401 مهارات المساعدة النفسية
- PSYC 403 علم النفس الفسيولوجي
- PSYC 406 مشروع تخرج
- UNIV 110 حلقة دراسية للسنة الأولى

التدريب (6 ساعات مكتسبة)

يجب على الطلبة اجتياز مقر التدريب التالي:

- PSYC 405 تدريب عملي

مقررات التخصص الرئيسي الاختيارية (12 ساعة مكتسبة)

يجب على الطلبة اجتياز ما لا يقل عن 12 ساعة مكتسبة في مقررات التخصص الرئيسي الاختيارية من بين الخيارات التالية:

- PSYC 306 العاطفة والدافع
- PSYC 402 المشورة طويلة الأجل
- PSYC 404 سيكولوجية العلاقات الأسرية

يجب على الطلبة اجتياز ما لا يقل عن 6 ساعات مكتسبة في مقررات التخصص الفرعي الاختيارية من بين الخيارات التالية:

- PSYC 300 علم نفس الشخصية
- PSYC 306 العاطفة والدافع
- PSYC 401 مهارات المساعدة النفسية
- PSYC 404 سيكولوجية العلاقات الأسرية

الخطة الدراسية

برنامج بكالوريوس [علم النفس]

السنة الثانية (30 ساعة مكتسبة)			
الساعات المكتسبة	عنوان المقرر	رمز المقرر	الفصل الدراسي
3	علم النفس الصحة	PSYC 203	خريف
3	اختياري تخصص رئيسي (1)		
3	متطلب اختياري حر(3)		
3	متطلب عام		
3	متطلب عام		
15 مجموع الساعات المكتسبة في الفصل الدراسي			
3	مقدمة في علم النفس الاجتماعي	PSYC 206	ربيع
3	تصميم البحوث والإحصاء	PSYC 221	
3	متطلب عام		
3	اختياري تخصص رئيسي (2)		
3	تخصص فرعي (1)		
15 مجموع الساعات المكتسبة في الفصل الدراسي			

السنة الثالثة (30 ساعة مكتسبة)			
الساعات المكتسبة	عنوان المقرر	رمز المقرر	الفصل الدراسي
3	علم نفس الشخصية	PSYC 300	خريف
3	علم النفس التنموي	PSYC 301	

السنة الأولى (30 ساعة مكتسبة)			
الساعات المكتسبة	عنوان المقرر	رمز المقرر	الفصل الدراسي
3	متطلب عام		خريف
3	متطلب عام		
3	متطلب عام		
3	متطلب اختياري حر(1)		
3	متطلب عام		
15 مجموع الساعات المكتسبة في الفصل الدراسي			
3	متطلب عام		ربيع
3	متطلب عام		
3	متطلب اختياري حر(2)		
3	متطلب عام		
3	مقدمة في علم النفس	PSYC 201	
15 مجموع الساعات المكتسبة في الفصل الدراسي			

15	مجموع الساعات المكتسبة في الفصل الدراسي		
6	تدريب عملي	PSYC 405	ربيع
3	مشروع تخرج	PSYC 406	
3	تخصص فرعي(7)		
3	تخصص فرعي(8)		
15	مجموع الساعات المكتسبة في الفصل الدراسي		

قسم العلوم البيولوجية والبيئية

مبنى كلية الآداب والعلوم
الغرف، C218 - C219 (قسم النبات) و B107 (قسم البنين)
الهاتف: /4403-4570/4534 (+974)
البريد الإلكتروني: biology@qu.edu.qa
الموقع: http://www.qu.edu.qa/artssciences/bioenvi/

رئيس القسم بالإنابة

فاطمة عمار جبر النعيمي

أعضاء هيئة التدريس

أستاذ

عبد العزيز البيومي، سمير بن محمد الجوة، مالكوم بوتس، نبيل الزواري، إبييك غوكتيبي

أستاذ مشارك

طلعت عبد الفتاح أحمد، جاسم الخياط، روضة فهد آل ثاني، علي حسين عيد، محمد أبو دية، سوميث باتيران

أستاذ مساعد

خالد عبدالله العلي، إبراهيم محمد الأنصاري، محسن العنسي، فهد حمد الجمالي، إبراهيم عبد الله المسلماني، عبد الرحمن المفتاح، حمدة النعيمي، نوبويوكي ياماغوتشي، فاطمة النعيمي، يسرية سليمان الفحام، مريم المفتاح، محمد الغوطي، رضوان بن حماد

3	متطلب عام		
3	تخصص فرعي (2)		
3	اختياري تخصص رئيسي (3)		
15	مجموع الساعات المكتسبة في الفصل الدراسي		
3	علم الاضطرابات النفسية	PSYC 303	ربيع
3	علم النفس المعرفي	PSYC 304	
3	اختياري تخصص رئيسي (4)		
3	تخصص فرعي (3)		
3	تخصص فرعي (4)		
15	مجموع الساعات المكتسبة في الفصل الدراسي		

السنة الرابعة (30 ساعة مكتسبة)

الساعات المكتسبة	عنوان المقرر	رمز المقرر	الفصل الدراسي
3	مبادئ العلاج السلوكي المعرفي	PSYC 400	خريف
3	مهارات المساعدة النفسية	PSYC 401	
3	علم النفس الفسيولوجي	PSYC 403	
3	تخصص فرعي(5)		
3	تخصص فرعي(6)		

محاضر

محمود كردوشه، بيروميل بالاكريشنان، محمد السفران

اختيار التخصص الرئيسي

- حد ادني 75% في الشهادة الثانوية
- إكمال 9 ساعات مكتسبة من ضمنها مقرر BIOL101
- المعدل التراكمي العام 2.00 فأعلى

مساعد تدريس

عبد الرحمن محبوب عثمان، فاطمة عبد الله الخياط، هدى عيسى المريخي، حارب الجابري، غادة المحمود، ايمان صالح، رادوسلو ستيفان روسنيك، منور احمد

مخرجات التعلم

سوف يتمكن الطلبة المتخصصون تخصصاً رئيسياً في العلوم البيولوجية مما يلي:

- تحديد تكوين ووظائف الكائنات الحية.
- وصف النظم البيئية.
- فهم طبيعة وطرق استخدام الأدوات الجزيئية.
- الانخراط في التفكير النقدي المتعلق بأنشطة حل المشكلات الخاصة بمسألة بيولوجية.
- إثبات كفاءة الكتابة عبر كتابة رسالة موجزة، وواضحة، ومنظمة بشأن المفهوم البيولوجي.
- إثبات كفاءة التواصل الشفهي عبر تقديم العروض الشفهية الموجزة، والواضحة، والمنظمة حول المواضيع البيولوجية.

الفرص

يجد خريجو العلوم البيولوجية وظائف في الهيئات الحكومية والمنظمات غير الحكومية، وفي القطاع الخاص والمختبرات الكيميائية وجهات البحث والمختبرات السريرية.

متطلبات الحصول على الدرجة العلمية

التخصص الرئيسي في العلوم البيولوجية

يجب على الطالب اجتياز 120 ساعة مكتسبة كحد أدنى لاستكمال تخصص العلوم البيولوجية، بما في ذلك ما يلي:

- ما لا يقل عن 33 ساعة مكتسبة في المتطلبات العامة
- ما لا يقل عن 24 ساعة مكتسبة في متطلبات التخصص الرئيسي الإلزامية
- ما لا يقل عن 21 ساعة مكتسبة في متطلبات التخصص الرئيسي المساندة
- ما لا يقل عن 24 ساعة مكتسبة في مقررات التخصص الرئيسي الاختيارية
- ما لا يقل عن 18 ساعة مكتسبة في متطلبات التخصص الفرعي

برنامج المتطلبات العامة (33 ساعة مكتسبة)

المجموعة المشتركة الإلزامية لكل الطلاب (15 ساعة مكتسبة)

- ARAB 100 لغة عربية 1

نبذة عن قسم العلوم البيولوجية والبيئية

يوفر قسم العلوم البيولوجية والبيئية أربعة برامج دراسية، منها برنامجين للدراسات العليا لدرجة الدكتوراه في العلوم البيولوجية والبيئية، ودرجة الماجستير في العلوم البيئية. والبرنامجين الآخرين لدراسة البكالوريوس هما على التوالي درجة البكالوريوس في العلوم البيولوجية، ودرجة البكالوريوس في العلوم البيئية. وتمتاز درجة الدكتوراه في العلوم البيولوجية والبيئية بأنها تزود الطلبة بمهارات متقدمة في مجال البحوث، مما يمكنهم من إجراء الأبحاث بشكل مستقل، ونشرها وإظهار قدراتهم على الابتكار والإبداع. أما درجة الماجستير في العلوم البيئية، والتي بدأت في خريف 2011، فهي برنامج معتمد من (تشيستر - المملكة المتحدة) يهتم أساساً بتخريج المهنيين والباحثين الملتزمين بتطوير بيئة مستدامة في دولة قطر. وهو برنامج للدراسات العليا متعدد التخصصات في العلوم البيئية، وهو الخيار الأول للخريجين الذين يعدون أنفسهم لبرامج الدكتوراه والصناعة على حد سواء. وقد تم تصميم برنامج بكالوريوس في العلوم البيولوجية بطريقة توفر التدريب والتأهيل المناسب في مجال البيولوجيا الحديثة، وذلك تماشياً مع التقدم غير المسبوق في هذا المجال واستجابة لاحتياجات وتطلعات المجتمع القطري.

أما بكالوريوس العلوم البيئية فهو برنامج معتمد ويمتاز بأنه أول برنامج في دولة قطر. وقد وضع هذا البرنامج لمعالجة القضايا والمشاكل المتصاعدة المرتبطة بالبيئة في دولة قطر والمنطقة، فضلاً عن الاحتياجات المتوقعة الشبكية لأصحاب المصلحة. وتحقق هذه البرامج الأربعة بيئة مميزة وممتازة للتدريس والبحوث.

بكالوريوس العلوم في العلوم البيولوجية

الأهداف

يهدف تخصص العلوم البيولوجية إلى:

- تحقيق الفهم لمبادئ العلوم البيولوجية.
- تزويد الطلبة بخبرات العمل في المختبرات والتجارب الميدانية المكثفة.
- إجراء البحوث الأساسية والتطبيقية في العلوم البيولوجية.
- تعزيز قدرات الطالب على التواصل بشكل فعال في القضايا البيولوجية.

- CHEM 209 أساسيات الكيمياء العضوية
- CHEM 351 الكيمياء الحيوية الأساسية
- CHEM 352 الكيمياء الحيوية التجريبية
- MATH 101 حساب التفاضل والتكامل I
- PHYS 110 الفيزياء العامة لعلم الأحياء
- PHYS 111 الفيزياء العملية لعلم الأحياء
- STAT 151 مقدمة في الإحصاء التطبيقي

- ARAB 200 لغة عربية 2
- ENGL 202 لغة إنجليزية 1 - ما بعد التأسيسي
- ENGL 203 لغة إنجليزية 2 - ما بعد التأسيسي
- DAWA 111 الثقافة الإسلامية

مجموعة العلوم الاجتماعية/ السلوكية (3 ساعات مكتسبة)

مقررات برنامج المتطلبات العامة الخاصة بمجموعة العلوم الاجتماعية/ السلوكية

مقررات التخصص الرئيسي الاختيارية (24 ساعة مكتسبة)

على الطلبة دراسة ما لا يقل عن 24 ساعة مكتسبة في متطلبات التخصص الرئيسي الاختيارية التالية:

- BIOL 211 علم أحياء الخلية
- BIOL 212 الوراثة
- BIOL 312 علم الأنسجة
- BIOL 321 مبادئ علم الأحياء البيئي
- BIOL 322 علم الأحياء الصحراوية
- BIOL 344 دراسة الطفيليات العامة
- BIOL 412 الهندسة الوراثية وتكنولوجيا الحمض النووي
- BIOL 421 الفيزيولوجيا البيئية
- BIOL 422 إدارة وحماية البيئة
- BIOL 442 التكنولوجيا الحيوية
- BIOL 444 علم المناعة
- BIOL 451 زراعة الخلايا والأنسجة

متطلبات التخصص الفرعي (18 ساعة مكتسبة)

يجب على الطلبة المسجلين في برنامج العلوم البيولوجية دراسة التخصص الفرعي في الكيمياء لتحقيق متطلبات الحصول على الدرجة العلمية.

التخصص الفرعي في العلوم البيولوجية

يقدم قسم العلوم البيولوجية والبيئية تخصصاً فرعياً في العلوم البيولوجية لدرجة البكالوريوس. ويهدف هذا التخصص الفرعي إلى زيادة برامج الطلبة الذين كانت تخصصاتهم الرئيسية خارج العلوم البيولوجية والذين يرغبون في الحصول على منظور أوسع في مجال البيولوجيا.

التخصص الفرعي في العلوم البيولوجية (18 ساعة مكتسبة)

يجب على الطلبة الساعين للتخصص الفرعي في العلوم البيولوجية دراسة ما لا يقل عن 18 ساعة مكتسبة، بما في ذلك ما يلي:

- ما لا يقل عن 12 ساعة مكتسبة في متطلبات التخصص الفرعي

مجموعة العلوم الطبيعية/الرياضيات (3 ساعات مكتسبة)

مقررات برنامج المتطلبات العامة الخاصة بمجموعة العلوم الطبيعية/الرياضيات

مجموعة الإنسانيات والآداب (6 ساعات مكتسبة)

مقررات برنامج المتطلبات العامة الخاصة بمجموعة الإنسانيات والآداب. يجب على الطلبة دراسة ما لا يقل عن 3 ساعات مكتسبة من المقررات المدرجة في المجموعة الفرعية "مقررات تاريخ قطر والخليج" والتي هي جزء من مجموعة الإنسانيات والآداب.

مجموعة المعارف العامة (3 ساعات مكتسبة)

مقررات برنامج المتطلبات العامة الخاصة بمجموعة المعارف العامة

مجموعة المهارات العامة (3 ساعات مكتسبة)

مقررات برنامج المتطلبات العامة الخاصة بمجموعة المهارات العامة

متطلبات التخصص الرئيسي الإلزامية (24 ساعة مكتسبة)

يجب على الطلبة دراسة ما لا يقل عن 24 ساعة مكتسبة من مقررات التخصص الرئيسي المطلوبة:

- BIOL 101 علم الأحياء 1
- BIOL 102 علم الأحياء 2
- BIOL 221 أساسيات علم البيئة
- BIOL 241 علم الأحياء الدقيقة
- BIOL 311 البيولوجيا الجزيئية
- BIOL 351 تشريح وعلم وظائف أعضاء النبات
- BIOL 362 تشريح وعلم وظائف أعضاء الحيوان
- BIOL 497 مشروع البحث

متطلبات التخصص الرئيسي المساندة (21 ساعة مكتسبة)

يجب على الطلبة دراسة ما لا يقل عن 21 ساعة مكتسبة في متطلبات التخصص الرئيسي المساندة التالية:

- CHEM 101 الكيمياء العامة 1
- CHEM 103 الكيمياء التجريبية العامة 1

		111	
3	علم الأحياء 1	BIOL 101	
3	الكيمياء العامة 1	CHEM 101	
1	الكيمياء التجريبية العامة 1	CHEM 103	
16	مجموع الساعات المكتسبة في الفصل الدراسي		
3	لغة عربية 2	ARAB 200	ربيع
3	لغة إنجليزية 2 - ما بعد التأسيسي	ENGL 203	
3	علم الأحياء 2	BIOL 102	
3	الكيمياء العامة 2	CHEM 102	
1	الكيمياء التجريبية العامة 2	CHEM 104	
3	حساب التفاضل والتكامل 1	MATH 101	
16	مجموع الساعات المكتسبة في الفصل الدراسي		

- ما لا يقل عن 6 ساعات مكتسبة في مقررات التخصص الفرعي الاختيارية

متطلبات التخصص الفرعي (12 ساعة مكتسبة)

يجب على الطلبة دراسة ما لا يقل عن 12 ساعة مكتسبة من مقررات التخصص الفرعي المطلوبة:

- BIOL 101 علم الأحياء 1
- BIOL 102 علم الأحياء 2
- BIOL 221 أساسيات علم البيئة
- BIOL 241 علم الأحياء الدقيقة

مقررات التخصص الفرعي الاختيارية (6 ساعات مكتسبة)

يجب على الطلبة دراسة ما لا يقل عن 6 ساعات مكتسبة من مقررات التخصص الفرعي الاختيارية:

- BIOL 211 علم أحياء الخلية
- BIOL 212 الوراثة
- BIOL 311 البيولوجيا الجزيئية
- BIOL 321 مبادئ علم الأحياء البني
- BIOL 344 علم الطفيليات العام
- BIOL 442 التكنولوجيا الحيوية
- BIOL 444 علم المناعة

الخطة الدراسية للعلوم البيولوجية

بكالوريوس العلوم في العلوم البيولوجية

السنة الثانية (32 ساعة مكتسبة)			
الساعات المكتسبة	عنوان المقرر	رمز المقرر	الفصل الدراسي
3	أساسيات علم البيئة	BIOL 221	خريف
3	علم الأحياء الدقيقة	BIOL 241	
3	أساسيات الكيمياء العضوية	CHEM 209	
3	الفيزياء العامة لعلم الأحياء	PHYS	

السنة الأولى (32 ساعة مكتسبة)			
الساعات المكتسبة	عنوان المقرر	رمز المقرر	الفصل الدراسي
3	لغة عربية 1	ARAB 100	خريف
3	لغة إنجليزية 1 - ما بعد التأسيسي	ENGL 202	
3	الثقافة الإسلامية	DAWA	

	الفرعي		
3	مقرر اختياري من التخصص الرئيسي	BIOL	
3	متطلب عام اختياري	CC Elective	
17	مجموع الساعات المكتسبة في الفصل الدراسي		
3	تشريح وعلم وظائف أعضاء النبات	BIOL 351	ربيع
3	مقرر اختياري من التخصص الرئيسي	BIOL	
3	مقرر اختياري من التخصص الرئيسي	BIOL	
3	مقرر اختياري من التخصص الفرعي	CHEM	
3	متطلب عام اختياري	CC Elective	
15	مجموع الساعات المكتسبة في الفصل الدراسي		

		110	
3	مقرر اختياري من التخصص الرئيسي	BIOL	
1	الفيزياء العملية لعلم الأحياء	PHYS 111	
16	مجموع الساعات المكتسبة في الفصل الدراسي		
3	البيولوجيا الجزيئية	BIOL 311	ربيع
3	الوراثة	BIOL 212	
3	الكيمياء العضوية 2	CHEM 212	
3	الكيمياء الحيوية الأساسية	CHEM 351	
1	الكيمياء الحيوية التجريبية	CHEM 352	
3	مقدمة في الإحصاء التطبيقي	STAT 151	
16	مجموع الساعات المكتسبة في الفصل الدراسي		

السنة الرابعة (24 ساعة مكتسبة)			
الساعات المكتسبة	عنوان المقرر	رمز المقرر	الفصل الدراسي
3	مقرر اختياري من التخصص الرئيسي	BIOL	خريف
3	مقرر اختياري من التخصص الرئيسي	BIOL	
3	متطلب عام اختياري	CC Elective	
3	متطلب عام اختياري	CC Elective	

السنة الثالثة (32 ساعة مكتسبة)			
الساعات المكتسبة	عنوان المقرر	رمز المقرر	الفصل الدراسي
3	تشريح وعلم وظائف أعضاء الحيوان	BIOL 362	خريف
3	مقرر اختياري من التخصص الرئيسي	BIOL	
3	مقرر اختياري من التخصص الفرعي	CHEM	
2	مقرر اختياري من التخصص	CHEM	

- استخدام المناهج العلمية في مجال البحوث المتعددة التخصصات بطريقة آمنة وأخلاقية، والعلم بلوائح تقييم المخاطر والصحة والسلامة، فضلا عن القوانين البيئية.
- تحديد وشرح المبادئ والمفاهيم الأساسية الخاصة بالبيئات والنظم الإيكولوجية المختلفة.
- شرح الأسباب الكامنة وراء التدهور البيئي والحفاظ على البيئة.
- إجراء التجارب باستخدام تقنيات المختبرات الحديثة، وتحليل وتقييم وتفسير البيانات.
- استخدام المناهج العلمية في مجال البحوث المتعددة التخصصات بطريقة آمنة وأخلاقية، والعلم بلوائح تقييم المخاطر والصحة والسلامة، فضلا عن القوانين البيئية.

الفرص

لدى خريجي برنامج العلوم البيئية القدرة على معالجة الاحتياجات المتوقعة لجهات التوظيف والاستجابة للسوق العالمية. كما سيكون خريجي البرنامج قادرين على الحصول على فرص عمل في الجهات الحكومية والغير الحكومية والصناعية والقطاع الخاص. ويمكن البرنامج خريجه من فرص في عدد كبير من المجالات التي تشمل ولا تقتصر على:

الاستدامة البيئية، حماية البيئة (إدارة الحفظ)، مراقبة البيئة، وإدارة المخاطر البيئية التخطيط الحضري والبيئة البحرية، العلوم البيئية والكيمياء البيئية والتكنولوجيا البيئية والأحياء البحرية، الموارد المائية (إدارة)، التحليل البيئي والرصد والبحوث في علوم البحار او البيوتكنولوجيا.

الفرص الوظيفية

- وزارة البيئة
- مركز الدراسات البيئية
- قطاع الصناعة (قطر للبترول، راس غاز، شيل، وغيرها)
- وزارة البلدية والتخطيط العمراني
- كهرباء
- مختبرات البحوث
- جامعة قطر
- مؤسسة قطر
- المجلس الأعلى للصحة
- التدريس في المدارس والجامعات

متطلبات الحصول على الدرجة العلمية

التخصص الرئيسي في العلوم البيئية

يجب على الطلبة اجتياز 126 ساعة مكتسبة كحد أدنى لاستكمال تخصص العلوم البيئية في مسار التخصص للتكنولوجيا الحيوية. في حين يجب اجتياز 125 ساعة

	BIOL 497	مشروع البحث	-
12	مجموع الساعات المكتسبة في الفصل الدراسي		
ربيع	BIOL	مقرر اختياري من التخصص الرئيسي	3
	CHEM	مقرر اختياري من التخصص الفرعي	3
	CC Elective	متطلب عام اختياري	3
	BIOL 497	مشروع البحث (إكمال)	3
12	مجموع الساعات المكتسبة في الفصل الدراسي		

بكالوريوس العلوم في العلوم البيئية

الأهداف

يهدف تخصص العلوم البيئية إلى:

- امتلاك المعرفة الأساسية في مجالات العلوم البيئية.
- البراعة في التقنيات الحالية المستخدمة في مجال البحوث البيئية.
- إجراء البحوث الأساسية والتطبيقية في مجال العلوم البيئية.
- تطوير مستويات عالية من مهارات الاتصال.
- الاطلاع والتحديث على التقدم في العلوم البيئية.
- الاستعداد للممارسة المهنية والعمل بطريقة أخلاقية مع الفرق المحترفة وإظهار التطوير المهني في المسار الوظيفي.

اختيار التخصص الرئيسي

قبل تقديم طلب التخصص، يجب أن يجتاز الطالب ما لا يقل عن 9 ساعات دراسية معتمدة بمعدل تراكمي 2.00 فما فوق. يعد القبول وفقاً لأعلى المتوسطات والسعة الاستيعابية في قسم العلوم البيولوجية والبيئة. ويكون تسجيل الطلاب في فصل الربيع.

مخرجات التعلم

سيكون خريجي تخصص العلوم البيئية قادرين على:

- تحديد وشرح المبادئ والمفاهيم الأساسية الخاصة بالبيئات والنظم الإيكولوجية المختلفة.
- شرح الأسباب الكامنة وراء التدهور البيئي والحفاظ على البيئة.
- إجراء التجارب باستخدام تقنيات المختبرات الحديثة، وتحليل وتقييم وتفسير البيانات.

مكتسبة كحد أدنى لاستكمال تخصص العلوم البيئية في مسار التخصص لعلوم البحار.

مقررات برنامج المتطلبات العامة الخاصة بمجموعة المهارات العامة

متطلبات التخصص الرئيسي الإلزامية (54 ساعة مكتسبة)

يجب على الطلبة دراسة ما لا يقل عن 54 ساعة مكتسبة من مقررات التخصص الرئيسي المطلوبة:

- BIOL 101 علم الأحياء 1
- BIOL 102 علم الأحياء 2
- BIOL 221 أساسيات علم البيئة
- BIOL 241 علم الأحياء الدقيقة
- BIOL 322 علم الأحياء الصحراوية
- BIOL 345 الصحة والسلامة والبيئة
- BIOL 399 التدريب
- BIOL 422 إدارة وحماية البيئة
- BIOL 496 مشروع البحث
- CHME 361 تقنيات البترول والغاز
- CHEM 275 مبادئ الكيمياء البيئية
- CVEN 342 الموارد المائية وإدارتها
- CVEN 352 إدارة النفايات
- GENG 107 المهارات الهندسية والأخلاق
- GEOG 442 البيئة والتلوث
- LAWC 449 القوانين والأنظمة البيئية
- MARS 101 مقدمة في علوم البحار
- MARS 251 علم الأحياء البحرية
- MARS 459 تقييم الأثر البيئي

مقررات التخصص الرئيسي الاختيارية (9 ساعات مكتسبة)

يجب على الطلبة دراسة ما لا يقل عن 9 ساعات مكتسبة في مقررات التخصص الرئيسي الاختيارية:

- BIOL 212 الوراثة
- BIOL 312 علم الأنسجة
- BIOL 344 علم الطفيليات العام
- BIOL 346 الصحة البيئية
- BIOL 351 تشريح وعلم وظائف أعضاء النبات
- BIOL 362 تشريح وعلم وظائف أعضاء الحيوان
- BIOL 421 الفيزيولوجيا البيئية
- BIOL 444 علم المناعة
- BIOL 493 موضوعات خاصة
- BIOM 324 علم الفيروسات الطبية
- GEOG 204 الجغرافيا الاقتصادية العامة
- GEOG 242 الطقس والمناخ
- GEOG 243 مقدمة في الاستشعار عن بعد
- GEOG 346 مقدمة في نظم المعلومات الجغرافية
- GEOG 441 جغرافية قطر

وتشمل متطلبات تخصص العلوم البيئية ما يلي:

- ما لا يقل عن 33 ساعة مكتسبة في المتطلبات العامة
- ما لا يقل عن 54 ساعة مكتسبة في متطلبات التخصص الرئيسي الإلزامية
- ما لا يقل عن 9 ساعات مكتسبة في مقررات التخصص الرئيسي الاختيارية
- ما لا يقل عن 15 ساعة مكتسبة في متطلبات التخصص الرئيسي المساندة
- ما لا يقل عن 14 أو 15 ساعة مكتسبة في متطلبات مسار التخصص :
ما لا يقل عن 15 ساعة مكتسبة من مسار التخصص في التكنولوجيا الحيوية، وما لا يقل عن 14 ساعة مكتسبة من مسار التخصص في علوم البحار.

المتطلبات العامة (33 ساعة مكتسبة)

يجب على الطلبة دراسة 33 ساعة مكتسبة من المتطلبات العامة

المجموعة المشتركة الإلزامية لكل الطلاب (15 ساعة مكتسبة)

- ARAB 100 لغة عربية 1
- ARAB 200 لغة عربية 2
- ENGL 202 لغة إنجليزية 1- ما بعد التأسيسي
- ENGL 203 لغة إنجليزية 2- ما بعد التأسيسي
- DAWA 111 الثقافة الإسلامية

مجموعة العلوم الاجتماعية/ السلوكية (3 ساعات مكتسبة)

مقررات برنامج المتطلبات العامة الخاصة بمجموعة العلوم الاجتماعية/ السلوكية

مجموعة العلوم الطبيعية/ الرياضيات (3 ساعات مكتسبة)

- MATH 101 حساب التفاضل والتكامل 1

مجموعة الإنسانيات والآداب (6 ساعات مكتسبة)

مقررات برنامج المتطلبات العامة الخاصة بمجموعة الإنسانيات والآداب. يجب على الطلبة دراسة ما لا يقل عن 3 ساعات مكتسبة من المقررات المدرجة في المجموعة الفرعية "مقررات تاريخ قطر والخليج" والتي هي جزء من مجموعة الإنسانيات والآداب.

مجموعة المعارف العامة (3 ساعات مكتسبة)

- SOCI 200 التنمية المستدامة

مجموعة المهارات العامة (3 ساعات مكتسبة)

3	لغة إنجليزية 1 - ما بعد التأسيسي	ENGL 202	
3	التتمية المستدامة (E)	SOCI 200	
3	علم الأحياء 1	BIOL 101	
3	الكيمياء العامة 1	CHEM 101	
1	الكيمياء التجريبية العامة 1	CHEM 103	
16	مجموع الساعات المكتسبة في الفصل الدراسي		
3	لغة عربية 2	ARAB 200	ربيع
3	لغة إنجليزية 2 - ما بعد التأسيسي	ENGL 203	
3	علم الأحياء 2	BIOL 102	
3	الكيمياء العامة 2	CHEM 102	
1	الكيمياء التجريبية العامة 2	CHEM 104	
3	حساب التفاضل والتكامل 1	MATH 101	
	حلقة دراسية لطلبة السنة الأولى - علوم بيئية	BIOL 103	
16	مجموع الساعات المكتسبة في الفصل الدراسي		

السنة الثانية (34 ساعة مكتسبة)			
الساعات المكتسبة	عنوان المقرر	رمز المقرر	الفصل الدراسي
3			

• GEOG 448 الجغرافيا المائية

متطلبات التخصص الرئيسي المساندة (15 ساعة مكتسبة)

يجب على الطلبة دراسة ما لا يقل عن 15 ساعة مكتسبة من متطلبات التخصص الرئيسي المساندة التالية:

- BIOL 103 حلقة دراسية لطلبة السنة الأولى
- CHEM 101 الكيمياء العامة 1
- CHEM 103 الكيمياء التجريبية العامة 1
- CHEM 102 الكيمياء العامة 2
- CHEM 104 الكيمياء التجريبية العامة 2
- PHYS 110 الفيزياء العامة لعلم الأحياء
- PHYS 111 الفيزياء العملية لعلم الأحياء
- STAT 151 مقدمة في الإحصاء التطبيقي

مسار التخصص في التكنولوجيا الحيوية (15 ساعة مكتسبة)

يجب على الطلبة دراسة ما لا يقل عن 15 ساعة مكتسبة من متطلبات مسار التخصص في التكنولوجيا الحيوية

- BIOL 310 علم أحياء الخلية الجزيئية
- BIOL 433 الرصد وعلم السموم
- BIOL 443 التكنولوجيا الحيوية والمعالجة الحيوية
- BIOL 451 زراعة الخلايا والأنسجة
- BIOL 452 التقنيات الجزيئية التحليلية

مسار التخصص في علوم البحار (14 ساعة مكتسبة)

يجب على الطلبة دراسة ما لا يقل عن 14 ساعة مكتسبة من متطلبات مسار التخصص في علوم البحار

- MARS 222 علوم المحيطات الكيميائية
- MARS 325 التلوث البحري
- MARS 327 العوالق والإنتاجية
- MARS 455 علم البيئة البحرية
- MARS 458 مصائد الأسماك وتربية الأحياء المائية

الخطة الدراسية للعلوم البيئية - التكنولوجيا الحيوية

السنة الأولى (32 ساعة مكتسبة)			
الساعات المكتسبة	عنوان المقرر	رمز المقرر	الفصل الدراسي
3	لغة عربية 1	ARAB 100	خريف

3	علم أحياء الخلية الجزيئية	BIOL 310	خريف
3	علم الأحياء الصحراوية	BIOL 322	
3	مقرر اختياري من التخصص الرئيسي		
3	تاريخ قطر	HIST 121	
3	متطلب عام اختياري	CC Elective	
15	مجموع الساعات المكتسبة في الفصل الدراسي		
3	التكنولوجيا الحيوية والمعالجة الحيوية	BIOL 443	ربيع
3	تقييم الأثر البيئي	MARS 459	
3	مقرر اختياري من التخصص الرئيسي		
3	إدارة النفايات	CVEN 352	
3	القوانين والأنظمة البيئية	LAWC 449	
3	متطلب عام اختياري	CC Elective	
18	مجموع الساعات المكتسبة في الفصل الدراسي		

3	أساسيات علم البيئة	BIOL 221	خريف	
3	مقدمة في علوم البحار	MARS 101		
3	الفيزياء العامة لعلم الأحياء	PHYS 110		
1	الفيزياء العملية لعلم الأحياء	PHYS 111		
3	الثقافة الإسلامية	DAWA 111		
3	البيئة والتلوث (E)	GEOG 442		
16	مجموع الساعات المكتسبة في الفصل الدراسي			
3	علم الأحياء الدقيقة	BIOL 241		ربيع
3	علم الأحياء البحرية	MARS 251		
3	المهارات الهندسية والأخلاق	GENG 107		
3	مقدمة في الإحصاء التطبيقي	STAT 151		
3	مبادئ الكيمياء البيئية	CHEM 275		
3	متطلب عام اختياري	CC Elective		
18	مجموع الساعات المكتسبة في الفصل الدراسي			

السنة الرابعة (27 ساعة مكتسبة)

الساعات المكتسبة	عنوان المقرر	رمز المقرر	الفصل الدراسي
3	الصحة والسلامة والبيئة	BIOL 345	خريف
3	إدارة وحماية البيئة	BIOL 422	

السنة الثالثة (33 ساعة مكتسبة)

الساعات المكتسبة	عنوان المقرر	رمز المقرر	الفصل الدراسي
------------------	--------------	------------	---------------

	التأسيسي		
3	التتمية المستدامة (E)	SOCI 200	
3	علم الأحياء 1	BIOL 101	
3	الكيمياء العامة 1	CHEM 101	
1	الكيمياء التجريبية العامة 1	CHEM 103	
16	مجموع الساعات المكتسبة في الفصل الدراسي		
3	لغة عربية 2	ARAB 200	ربيع
3	لغة إنجليزية 2 - ما بعد التأسيسي	ENGL 203	
3	علم الأحياء 2	BIOL 102	
3	الكيمياء العامة 2	CHEM 102	
1	الكيمياء التجريبية العامة 2	CHEM 104	
3	حساب التفاضل والتكامل 1	MATH 101	
	حلقة دراسية لطلبة السنة الأولى - علوم بيئية	BIOL 103	
16	مجموع الساعات المكتسبة في الفصل الدراسي		

السنة الثانية (34 ساعة مكتسبة)			
الساعات المكتسبة	عنوان المقرر	رمز المقرر	الفصل الدراسي

3	الموارد المائية وإدارتها	CVEN 342	
3	تقنيات البترول والغاز	CHME 361	
-	مشروع البحث	BIOL 496	
12	مجموع الساعات المكتسبة في الفصل الدراسي		
3	الرصد وعلم السموم	BIOL 433	ربيع
3	زراعة الخلايا والأنسجة	BIOL 451	
3	التقنيات الجزيئية التحليلية	BIOL 452	
3	مقرر اختياري من التخصص الرئيسي		
3	مشروع البحث (إكمال)	BIOL 496	
15	مجموع الساعات المكتسبة في الفصل الدراسي		
الصيف (بعد السنة الثالثة) (0 ساعة مكتسبة)			
0	التدريب	BIOL 399	
0	مجموع الساعات المكتسبة في الفصل الدراسي		

الخطة الدراسية للعلوم البيئية - علوم البحار

السنة الأولى (32 ساعة مكتسبة)			
الساعات المكتسبة	عنوان المقرر	رمز المقرر	الفصل الدراسي
3	لغة عربية 1	ARAB 100	خريف
3	لغة إنجليزية 1 - ما بعد	ENGL 202	

3	علم الأحياء الصحراوية	BIOL 322	خريف
3	العوالق والإنتاجية	MARS 327	
3	مقرر اختياري من التخصص الرئيسي		
3	مبادئ الكيمياء البيئية	CHEM 275	
3	تاريخ قطر	HIST 121	
3	متطلب عام اختياري	CC Elective	
18	مجموع الساعات المكتسبة في الفصل الدراسي		
2	التلوث البحري	MARS 325	ربيع
3	علم البيئة البحرية	MARS 455	
3	تقييم الأثر البيئي	MARS 459	
3	إدارة النفايات	CVEN 352	
3	القوانين والأنظمة البيئية	LAWC 449	
3	متطلب عام اختياري	CC Elective	
17	مجموع الساعات المكتسبة في الفصل الدراسي		

3	أساسيات علم البيئة	BIOL 221	خريف
3	مقدمة في علوم البحار	MARS 101	
3	الفيزياء العامة لعلم الأحياء	PHYS 110	
1	الفيزياء العملية لعلم الأحياء	PHYS 111	
3	الثقافة الإسلامية	DAWA 111	
3	البيئة والتلوث (E)	GEOG 442	
16	مجموع الساعات المكتسبة في الفصل الدراسي		
3	علم الأحياء الدقيقة	BIOL 241	ربيع
3	علم الأحياء البحرية	MARS 251	
3	علوم المحيطات الكيميائية	MARS 222	
3	المهارات الهندسية والأخلاق	GENG 107	
3	مقدمة في الإحصاء التطبيقي	STAT 151	
3	متطلب عام اختياري	CC Elective	
18	مجموع الساعات المكتسبة في الفصل الدراسي		

السنة الرابعة (24 ساعة مكتسبة)			
الساعات المكتسبة	عنوان المقرر	رمز المقرر	الفصل الدراسي

السنة الثالثة (35 ساعة مكتسبة)			
الساعات المكتسبة	عنوان المقرر	رمز المقرر	الفصل الدراسي

رئيس القسم
هالة سلطان سيف العيسى

أعضاء هيئة التدريس

أستاذ

هالة سلطان سيف العيسى، جان كورنليس كواك، محمد معروف الطاهر، سهام ي. القرضاوي، لاکشميه سريراما، يوسف محمد حيحي، إبراهيم صالح النعيمي

أستاذ مشارك

إبراهيم أحمد زينل الأنصاري، حمد عبد الرحمن السعد الكواري، أمينة سلطان جابر الجابر، خالد ماجد السعد، نسرین عبدالله الهاشمي، عبد العلي م. صادق، لميس عبد الهادي شحادة، حسن ابراهيم نمر، عبدالاله عبدالقادر داوود، امجد شريم، امينة علي محمد الخال فخر.

أستاذ مساعد

حازم يحيى عبدالله، سعيد هاشم المير، لطيفة النعيمي، ياسر ه. عبد الرازق حسين

محاضر

مريم اليوسف

نبذة عن قسم الكيمياء وعلوم الأرض

أنشئ قسم الكيمياء وعلوم الأرض في عام 1973. ويقدم القسم شهادة البكالوريوس في تخصص الكيمياء (للبنين والبنات) والتخصص الفرعي في الكيمياء (للبنين والبنات) والتخصص الفرعي في الجيولوجيا (للبنين). كما يقدم برنامج الكيمياء أيضاً مقررات لمختلف البرامج في جامعة قطر بما في ذلك الهندسة الكيميائية، والعلوم البيولوجية والبيئية، وتغذية الإنسان، والعلوم الحيوية الطبية، والصيدلة. ويقدم برنامج الجيولوجيا مقررات تمهيدية لمجموعة واسعة من الطلبة، فضلاً عن مقررات ذات مستوى متقدم للطلبة الذين يتخصصون تخصصاً فرعياً في الجيولوجيا. ولاشك في أن برنامج الكيمياء يقدم خدمات للمجتمع القطري في عديد من الجوانب، مثلاً من خلال تقديم الاستشارات، واقتراح الحلول للعديد من المشاكل العلمية، وعقد الندوات، والمحاضرات العامة. كما تقدم هيئة تدريس الكيمياء ورش العمل والتدريب للموظفين في العديد من القطاعات. بالإضافة إلى ذلك، فالعديد من خريجي برنامج الكيمياء يعملون كمعلمين في عدد من المدارس والمؤسسات الأكاديمية. ويتم اعتماد برنامج البكالوريوس للتخصص الرئيسي في الكيمياء من قبل الجمعية الكندية للكيمياء (2009-2014)

3	الصحة والسلامة والبيئة	BIOL 345	خريف
3	إدارة وحماية البيئة	BIOL 422	
3	الموارد المائية وإدارتها	CVEN 342	
3	تقنيات البترول والغاز	CHME 361	
-	مشروع البحث	BIOL 496	
12	مجموع الساعات المكتسبة في الفصل الدراسي		
3	مصائد الأسماك وتربية الأحياء المائية	MARS 458	ربيع
3	مقرر اختياري من التخصص الرئيسي		
3	مقرر اختياري من التخصص الرئيسي		
3	مشروع البحث (إكمال)	BIOL 496	
12	مجموع الساعات المكتسبة في الفصل الدراسي		
الصيف (بعد السنة الثالثة) (0 ساعة مكتسبة)			
0	التدريب	BIOL 399	
0	مجموع الساعات المكتسبة في الفصل الدراسي		

قسم الكيمياء وعلوم الأرض

مبنى كلية العلوم، غرفة 121 (قسم البنات)

كلية الآداب والعلوم، ممر 4، غرفة 121 (قسم البنين)

الهاتف: (974) 44034650/4654/4657

البريد الإلكتروني: headdepchemistry@qu.edu.qa

الموقع: <http://www.qu.edu.qa/artsscience/chemearth/>

بكالوريوس العلوم في الكيمياء

- إظهار الالتزام بحل القضايا الأخلاقية في مجال عملهم مثل تزوير البيانات، والسرقات الأدبية، والتعدي على حقوق المؤلف

الأهداف

- امتلاك المعرفة الأساسية لجميع المجالات الرئيسية في الكيمياء الحديثة
- البراعة في استخدام أحدث التقنيات المخبرية
- امتلاك المعرفة اللازمة لتطبيق الأساليب الكمية والحسابية على المشاكل العملية
- العمل كباحثين مبدعين ومختصين في حل المشاكل
- ممارسة الإجراءات المخبرية الآمنة وتقييم الأثر البيئي للعمليات كيميائية
- تطوير مستوى عالٍ من مهارات الاتصال
- فهم المسؤوليات الأخلاقية والمهنية ككيميائيين وكمواطنين

الفرص

- قطر غاز
- راس غاز
- شركة قطر للبتر وكيموايات (قابكو)
- شركة قطر للأسمدة (قافكو)
- شركة قطر للصلب (قاسكو)
- قطر للزيوت المحدودة (قالكو)
- شركة قطر للكيموايات (كيو - كيم)
- شركة قطر لإضافات الطاقة (قفاك)
- شركة قطر للفينيل (كيو في سي)
- شركة القطرية للصناعات التحويلية (كيو اي م سي)
- وزارة البيئة
- قسم الطب الشرعي، قوة الأمن الداخلي
- الهيئة الوطنية للصحة
- المجلس الأعلى للتعليم
- وزارة البلدية والتخطيط العمراني
- مختبرات مكافحة المنشطات

اختيار التخصص الرئيسي

- إكمال 9 ساعات مكتسبة من ضمنها مقرر CHEM101
- المعدل التراكمي العام 2.00 فأعلى

ملاحظة هامة تتعلق بالاعتماد:

يتم اعتماد برنامج البكالوريوس في الكيمياء من قبل الجمعية الكندية للكيمياء. والطلبة الذين يكملون برنامج الكيمياء سوف يكونون مؤهلين للحصول على شهادة من الجمعية الكندية للكيمياء يؤكد تخرجهم من هذا البرنامج المعتمد منها، فقط إذا اختاروا تخصصاً فرعياً في الجيولوجيا، أو العلوم البيولوجية، أو التغذية. ولن يتم إصدار أية شهادة للطلبة الذين يكملون أي تخصصات فرعية الأخرى لتحقيق متطلبات درجة برنامجهم. ومع ذلك، فإن جميع الطلبة الذين أكملوا البرنامج بنجاح يحصلون على درجة البكالوريوس في الكيمياء.

متطلبات الحصول على الدرجة العلمية

التخصص الرئيسي في الكيمياء

يجب على الطلبة اجتياز 120 ساعة مكتسبة كحد أدنى لاستكمال تخصص الكيمياء، بما في ذلك ما يلي:

- ما لا يقل عن 33 ساعة مكتسبة في المتطلبات العامة
- ما لا يقل عن 41 ساعة مكتسبة في متطلبات التخصص الرئيسي الإلزامية
- ما لا يقل عن 15 ساعة مكتسبة في مقررات التخصص الرئيسي الاختيارية
- ما لا يقل عن 13 ساعة مكتسبة في متطلبات التخصص الرئيسي المساندة
- ما لا يقل عن 18 ساعة مكتسبة في متطلبات التخصص الفرعي

المتطلبات العامة (33 ساعة مكتسبة)

يجب على الطلبة دراسة 33 ساعة مكتسبة من المتطلبات العامة

المجموعة المشتركة الإلزامية لكل الطلاب (15 ساعة مكتسبة)

- ARAB 100 لغة عربية 1
- ARAB 200 لغة عربية 2
- ENGL 202 لغة إنجليزية 1 - ما بعد التأسيسي

مخرجات التعلم

عند التخرج سوف يكون الطلبة قادرين على:

- تحديد وتوصيف المركبات الكيميائية
- تطبيق المعرفة النظرية في حل المشاكل المتصلة بجميع مجالات الكيمياء
- استخدام التقنيات الحديثة للمختبرات بشكل فعال
- إجراء البحوث في مجال الكيمياء وتطبيقاتها
- إظهار القدرة على العمل بفعالية ضمن فرق مع المهنيين من التخصصات الأخرى
- استخدام الطرق الرياضية والحسابية وتكنولوجيا المعلومات في الكيمياء الحديثة
- تطبيق قواعد السلامة في المختبرات الكيميائية
- التواصل الفعال باستخدام مهارات الاتصال اللفظي والمكتوبة والإلكترونية
- تقييم أهمية الاستمرار في الدراسة والتعلم مدى الحياة في مساراتهم الكيميائية المهنية

- ENGL 203 لغة إنجليزية 2 - ما بعد التأسيسي
- DAWA 111 الثقافة الإسلامية

- CHEM 241 الكيمياء الفيزيائية 1
- CHEM 242 الكيمياء الفيزيائية التجريبية 1
- CHEM 331 الكيمياء التحليلية 2
- CHEM 341 الكيمياء الفيزيائية 2
- CHEM 351 الكيمياء الحيوية الأساسية
- CHEM 352 الكيمياء الحيوية التجريبية
- CHEM 442 الكيمياء الفيزيائية التجريبية 2
- CHEM 462 مشروع البحث

مجموعة العلوم الاجتماعية/ السلوكية (3 ساعات مكتسبة)

مقررات برنامج المتطلبات العامة الخاصة بمجموعة العلوم الاجتماعية/ السلوكية

مجموعة الإنسانيات والآداب (6 ساعات مكتسبة)

مقررات برنامج المتطلبات العامة الخاصة بمجموعة الإنسانيات والآداب. يجب على الطلبة دراسة ما لا يقل عن 3 ساعات مكتسبة من المقررات المدرجة في المجموعة الفرعية "مقررات تاريخ قطر والخليج" والتي هي جزء من مجموعة الإنسانيات والآداب.

مقررات التخصص الرئيسي الاختيارية (15 ساعة مكتسبة)

يجب على الطلبة دراسة ما لا يقل عن 15 ساعة مكتسبة في مقررات التخصص الرئيسي الاختيارية:

- CHEM 311 الكيمياء العضوية 3
- CHEM 312 الكيمياء العضوية 4
- CHEM 315 كيمياء البيئة
- CHEM 321 الكيمياء غير العضوية 2
- CHEM 322 الكيمياء غير العضوية 3
- CHEM 342 الكيمياء الفيزيائية 3
- CHEM 375 الكيمياء الصناعية
- CHEM 391 الكيمياء التطبيقية
- CHEM 461 موضوعات خاصة
- CHME 431 عملية تكرير البترول
- CHME 433 تكنولوجيا البتروكيماويات

مجموعة العلوم الطبيعية/الرياضيات (3 ساعات مكتسبة)

يجب على الطلبة دراسة ما لا يقل عن 3 ساعات مكتسبة من المقررات المدرجة أدناه

- MATH 101 حساب التفاضل والتكامل 1
- BIOL 101 علم الأحياء 1

مجموعة المعارف العامة (3 ساعات مكتسبة)

مقررات برنامج المتطلبات العامة الخاصة بمجموعة المعارف العامة

مجموعة المتطلبات العامة الإضافية للكلية/القسم (3 ساعات مكتسبة)

يجب على الطلبة دراسة ما لا يقل عن 3 ساعات مكتسبة من المقررات التالية:

- MATH 101 حساب التفاضل والتكامل 1
- BIOL 101 علم الأحياء 1

متطلبات التخصص الرئيسي المساندة (13 ساعة مكتسبة)

- CMPS 101 مقدمة في علوم الحاسب
- MATH 102 حساب التفاضل والتكامل 2
- PHYS 101 الفيزياء العامة 1
- PHYS 102 الفيزياء العامة 2
- PHYS 103 مختبر الفيزياء العامة

متطلبات التخصص الفرعي (18 ساعة مكتسبة)

يمكن للطلبة المسجلين في برنامج الكيمياء التسجيل في أي من التخصصات الفرعية داخل الجامعة، شريطة أن يكون العدد الإجمالي للساعات الدراسية المكتسبة للتخصص الفرعي هو 18 ساعة. إذا سجل الطلبة تخصصًا فرعيًا لأقل من 18 ساعة مكتسبة، فيجب عليهم أخذ مقررات إضافية كمقررات اختيارية حرة لاستكمال متطلبات 18 ساعة مكتسبة.

من المهم أن نلاحظ أن الطلبة الذين يكملون تخصصًا فرعيًا في الجيولوجيا، أو في العلوم البيولوجية، أو في التغذية فقط سيكتسبون مؤهلين للحصول على شهادة من الجمعية الكندية للكيمياء تؤكد انهم تخرجوا من برنامج الكيمياء المعتمد من الجمعية الكندية. ولن يتم إصدار أية شهادة للطلبة الذين يكملون أي تخصص فرعي آخر

- CHEM 101 الكيمياء العامة 1
- CHEM 102 الكيمياء العامة 2
- CHEM 103 الكيمياء التجريبية العامة 1
- CHEM 104 الكيمياء التجريبية العامة 2
- CHEM 211 الكيمياء العضوية 1
- CHEM 212 الكيمياء العضوية 2
- CHEM 213 الكيمياء العضوية التجريبية
- CHEM 221 الكيمياء غير العضوية 1
- CHEM 222 الكيمياء غير العضوية التجريبية
- CHEM 231 الكيمياء التحليلية 1
- CHEM 234 الكيمياء التحليلية التجريبية

- CHEM 352 الكيمياء الحيوية التجريبية
- CHEM 391 الكيمياء التطبيقية

لتحقيق متطلبات درجة برنامجهم. وبالتالي، نحن نشجع الطلبة على التسجيل في أي من التخصصات الفرعية التالية من أجل تحقيق متطلبات البرنامج المعتمد من الجمعية الكندية للكيمياء:

- التخصص الفرعي في العلوم البيولوجية
- التخصص الفرعي في التغذية
- التخصص الفرعي في الجيولوجيا

الخطة الدراسية

بكالوريوس العلوم في الكيمياء

التخصص الفرعي في الكيمياء

يوفر التخصص الفرعي في الكيمياء للطلبة المعرفة بالجوانب العامة للكيمياء، ويتيح لهم تطبيق هذه المعرفة في تخصصات أخرى.

التخصص الفرعي في الكيمياء (18 ساعة مكتسبة)

يجب على الطلبة الساعين للتخصص الفرعي في الكيمياء دراسة ما لا يقل عن 18 ساعة مكتسبة، بما في ذلك ما يلي:

- ما لا يقل عن 12 ساعة مكتسبة في مقررات التخصص الفرعي المطلوبة
- ما لا يقل عن 8 ساعات مكتسبة في مقررات التخصص الفرعي الاختيارية

مقررات التخصص الفرعي المطلوبة (11 ساعة مكتسبة)

يجب على الطلبة دراسة ما لا يقل عن 11 ساعة مكتسبة في مقررات التخصص الفرعي المطلوبة:

- CHEM 101 الكيمياء العامة 1
- CHEM 102 الكيمياء العامة 2
- CHEM 103 الكيمياء التجريبية العامة 1
- CHEM 104 الكيمياء التجريبية العامة 2
- CHEM 211 الكيمياء العضوية 1

مقررات التخصص الفرعي الاختيارية (7 ساعات مكتسبة)

يجب على الطلبة دراسة ما لا يقل عن 7 ساعات مكتسبة في مقررات التخصص الفرعي الاختيارية من التالي:

- CHEM 212 الكيمياء العضوية 2
- CHEM 213 الكيمياء العضوية التجريبية
- CHEM 221 الكيمياء غير العضوية 1
- CHEM 222 الكيمياء غير العضوية التجريبية
- CHEM 231 الكيمياء التحليلية 1
- CHEM 234 الكيمياء التحليلية التجريبية
- CHEM 241 الكيمياء الفيزيائية 1
- CHEM 242 الكيمياء الفيزيائية التجريبية 1
- CHEM 341 الكيمياء الفيزيائية 2
- CHEM 351 الكيمياء الحيوية الأساسية

السنة الأولى (32 ساعة مكتسبة)

الساعات المكتسبة	عنوان المقرر	رمز المقرر	الفصل الدراسي
3	لغة عربية 1	ARAB 100	خريف
3	لغة إنجليزية 1 ما بعد التأسيسي	ENGL 202	
3	الكيمياء العامة 1	CHEM 101	
1	الكيمياء التجريبية العامة 1	CHEM 103	
3	حساب التفاضل والتكامل 1	MATH 101	
3	الثقافة الإسلامية	DAWA 111	

مجموع الساعات المكتسبة في الفصل الدراسي 16

الساعات المكتسبة	عنوان المقرر	رمز المقرر	الفصل الدراسي
3	لغة عربية 2	ARAB 200	ربيع
3	لغة إنجليزية 2 - ما بعد التأسيسي	ENGL 203	
3	الكيمياء العامة 2	CHEM 102	
1	الكيمياء التجريبية العامة 2	CHEM	

		352	
3	الفيزياء العامة 2	PHYS 102	
1	مختبر الفيزياء العامة	PHYS 103	
3	مقرر من التخصص الفرعي 2		
15	مجموع الساعات المكتسبة في الفصل الدراسي		

		104	
3	حساب التفاضل والتكامل 2	MATH 102	
3	علم الأحياء 1	BIOL 101	
16	مجموع الساعات المكتسبة في الفصل الدراسي		

السنة الثالثة (32-33 ساعة مكتسبة)			
الساعات المكتسبة	عنوان المقرر	رمز المقرر	الفصل الدراسي
3	متطلب عام		خريف
3	الكيمياء العضوية 1	CHEM 221	
1	الكيمياء غير العضوية التجريبية	CHEM 222	
3	الكيمياء الفيزيائية 1	CHEM 241	
1	الكيمياء الفيزيائية التجريبية 1	CHEM 242	
3	الكيمياء التحليلية 1	CHEM 331	
3/2*	مقرر من التخصص الفرعي 3		
17/16	مجموع الساعات المكتسبة في الفصل الدراسي		
3	الكيمياء الفيزيائية 2	CHEM 341	ربيع
1	الكيمياء الفيزيائية التجريبية 2	CHEM 442	
3	مقرر اختياري من التخصص الرئيسي		

السنة الثانية (31-30 ساعة مكتسبة)			
الساعات المكتسبة	عنوان المقرر	رمز المقرر	الفصل الدراسي
3	مقدمة في علوم الحاسب	CMPS 101	خريف
4	الكيمياء العضوية 1	CHEM 211	
2	الكيمياء التحليلية 1	CHEM 231	
1	الكيمياء التحليلية التجريبية	CHEM 234	
3	الفيزياء العامة 1	PHYS 101	
3/2*	مقرر من التخصص الفرعي 1		
16/15	مجموع الساعات المكتسبة في الفصل الدراسي		
3	الكيمياء العضوية 2	CHEM 212	ربيع
1	الكيمياء العضوية التجريبية	CHEM 213	
3	الكيمياء الحيوية الأساسية	CHEM 351	
1	الكيمياء الحيوية التجريبية	CHEM	

التخصص الفرعي في الجيولوجيا

التخصص الفرعي في الجيولوجيا يوفر للطلبة لمحة عامة عن المواضيع الرئيسية للنظام، مما يسمح للطلبة بتطبيق هذه المعرفة في مجالات أخرى.

التخصص الفرعي في الجيولوجيا (18 ساعة مكتسبة)

يجب على الطلبة الساعين للتخصص الفرعي في الجيولوجيا دراسة ما لا يقل عن 18 ساعة مكتسبة، بما في ذلك ما يلي:

- ما لا يقل عن 6 ساعات مكتسبة في مقررات التخصص الفرعي المطلوبة
- ما لا يقل عن 12 ساعة مكتسبة في مقررات التخصص الفرعي الاختيارية

مقررات التخصص الفرعي المطلوبة (6 ساعات مكتسبة)

يجب على الطلبة دراسة ما لا يقل عن 6 ساعات مكتسبة في مقررات التخصص الفرعي المطلوبة:

- GEOL 101 مبادئ الجيولوجيا العامة
- GEOL 321 الجيولوجيا البنائية والتكتونية الجغرافية

مقررات التخصص الفرعي الاختيارية (12 ساعة مكتسبة)

يجب على الطلبة دراسة ما لا يقل عن 12 ساعة مكتسبة في مقررات التخصص الفرعي الاختيارية:

- GEOL 201 البلورات والمعادن
- GEOL 211 مبادئ علم المتحجرات
- GEOL 303 الرواسب والترسيب
- GEOL 322 المسح الميداني والجيولوجيا
- GEOL 332 الجيوفيزياء
- GEOL 401 الكيمياء الجغرافية
- GEOL 403 الجيولوجيا الاقتصادية
- GEOL 411 جيولوجيا الجزيرة العربية وقطر
- GEOL 421 جيولوجيا التصوير والاستشعار عن بعد
- GEOL 432 جيولوجيا البترول
- GEOL 434 الجيولوجيا المائية

3	مقرر اختياري من التخصص الرئيسي		
3	متطلب عام		
3	مقرر من التخصص الفرعي 4		
16	مجموع الساعات المكتسبة في الفصل الدراسي		

السنة الرابعة (26 ساعة مكتسبة)			
الساعات المكتسبة	عنوان المقرر	رمز المقرر	الفصل الدراسي
3	متطلب عام		خريف
3/4*	مقرر اختياري من التخصص الفرعي		
3	مشروع البحث	CHEM 462	
3	مقرر اختياري من التخصص الرئيسي		
2	مقرر اختياري من التخصص الرئيسي		
14/15	مجموع الساعات المكتسبة في الفصل الدراسي		
3	متطلب عام		ربيع
3/4*	مقرر اختياري من التخصص الفرعي		
3	مقرر اختياري من التخصص الرئيسي		
2	مقرر اختياري من التخصص الرئيسي		
11/12	مجموع الساعات المكتسبة في الفصل الدراسي		

*سكنون مقررات الطلبة المسجلين بالتخصص الفرعي للتغذية بساعتين مكتسبتين

قسم العلوم الصحية

مبنى كلية علوم، غرفة 125 (قسم النبات)

الهاتف: 4403-4800 (+974)

البريد الإلكتروني: health@qu.edu.qa

الموقع: <http://www.qu.edu.qa/artsscience/health>

بكالوريوس العلوم في العلوم الحيوية الطبية

الأهداف

تتمحور رسالة تخصص العلوم الحيوية الطبية بجامعة قطر حول توفير تعليم يمتاز بالجودة، بحيث يعد العلماء الطبيين المختصين والمسلحين بالمعرفة النظرية والمهارات العملية والتفكير النقدي، ومهارات البحث والتواصل، مع التركيز على الجانب الأخلاقي في صناعة الرعاية الصحية. وخريجو هذا التخصص حريصون على مواصلة التعلم والتنمية المهنية والتأقلم مع التكنولوجيا المتغيرة واحتياجات المجتمع. ويهدف تخصص العلوم الحيوية الطبية لمساعدة الطلبة على:

- اكتساب المعرفة المتعلقة بمجال العلوم الحيوية الطبية
- اكتساب المهارات العملية المتعلقة بالعمل في المختبرات
- تطوير مهارات الاتصال
- تعزيز مهارات التفكير النقدي
- توظيف تكنولوجيا المعلومات الحديثة المتعلقة بمجال الصحة
- الحفاظ على الأخلاقيات والسلوك المهني العالي
- إجراء البحوث المتعلقة بالعلوم الحيوية الطبية
- الاهتمام بمواصلة التعلم والتطور الوظيفي مدى الحياة

اختيار التخصص الرئيسي

يتم قبول الطلاب مرتين خلال السنة الدراسية لكلاً من الفصل الدراسي في الخريف والربيع بناء على المعايير المذكورة أعلاه. تقوم الكلية بتقييم كل متقدم وفقاً للمعايير المذكورة أعلاه لمراجعة المتقدمين وتحديد من سيتم قبوله. بمجرد القبول، يتم توضيح الخطة الدراسية للطلاب التي يجب عليهم الالتزام بها.

القبول في تخصص العلوم الطبية الحيوية

1. استكمال متطلبات البرنامج التأسيسي بجامعة قطر.
2. الحصول على نسبة الشهادة الثانوية للسنة الأخيرة 75% على الأقل.
3. استكمال 12 ساعة دراسية معتمدة في العلوم العامة تشمل BIOL101 بتقدير لا يقل عن جيد.
4. المعدل التراكمي العام 2.00 فأعلى

متطلبات إضافية

يجب على الطلبة دراسة مشروع بحثي نهائي قبل الفصل الدراسي الأخير في البرنامج. كذلك، يتطلب برنامج العلوم الحيوية الطبية أيضاً من الطلبة دراسة مشروع التناوب السريري في مختبرات المستشفيات بالمنطقة. ويتم تنسيق دورات الممارسة السريرية هذه من قبل البرنامج وتشمل مقررات الفصل الدراسي الأخير للطلاب.

مخرجات التعلم

- إظهار المعرفة المفاهيمية في مجال الطب الحيوي
- تطبيق التقنيات المخبرية الأساسية في المختبرات الطبية الحيوية

رئيس القسم

أسماء آل ثاني

أعضاء هيئة التدريس

أستاذ مشارك

عبد الحميد كركادي، نصر رزق، عبدالمنعم صادق، حسن عبد العزيز، أسماء آل ثاني، حنان عبد الرحيم، احمد مالكي، محمود ناسي، عبداللطيف الحسيني، ماريما كويستيانسن.

أستاذ مساعد

مروان أبو ماضي، طاهرة العبيد، الهام شريف، أماندا براون، غياث نصر الله، حاتم زايد، ابراهيم مصطفى

محاضر

تامارا العبدى، مها عبدالله حسن ابراهيم الاصمخ، امل احمد محمد عبدالله الهيدوس

مساعد تدريس

امنة خالد حمد عبد الله ال ثاني، يونيس انبي غنزغا باليس، هالة محمودفيق إبراهيم برجل، ماريما سكورو مايول علي، رنا محمود الكردي، شادية جامع عمر، سنبل بشرى، تغريد حسن أحمد ابوندا، تميم علي فايد هدوان، زينه محمد زياد الجمل.

نبذة عن قسم العلوم الصحية

لدى قسم العلوم الصحية ثلاثة برامج رئيسية هي: العلوم الحيوية الطبية، وتغذية الإنسان، والصحة العامة. وتوفر هذه البرامج كياناً فريداً من التعاون الوثيق بين تخصصات لا توجد في أي مكان آخر في البلاد. وتحتصر رسالة قسم العلوم الصحية في تعزيز صحة الناس ورفاههم، وبالتالي، توفير أحدث المعارف والأساليب لتقييم الصحة، وتوفير القدرات الوظيفية والعوامل المرتبطة بها بين المجموعات السكانية المختلفة. كذلك، وضع تدابير جديدة لتعزيز الصحة والرفاه عن طريق توفير الكوادر المختصة والمدرية تدريباً جيداً للمجال الصحي. ويتم إنجاز ذلك من خلال التدريس المكثف، والخبرات العملية بالإضافة إلى البحث العلمي.

- الامتثال للوائح السلامة والاحتياطات العالمية

متطلبات الحصول على الدرجة العلمية

التخصص الرئيسي في العلوم الحيوية الطبية

يجب على الطلبة اجتياز 135 ساعة مكتسبة كحد أدنى لاستكمال تخصص العلوم الحيوية الطبية، بما في ذلك ما يلي:

- ما لا يقل عن 33 ساعة مكتسبة في المتطلبات العامة
- ما لا يقل عن 61 ساعة مكتسبة في متطلبات التخصص الرئيسي الإلزامية
- ما لا يقل عن 37 ساعة مكتسبة في متطلبات التخصص الرئيسي المساندة
- ما لا يقل عن 4 ساعات مكتسبة في مقررات التخصص الرئيسي الاختيارية

الفرص

دكتور الطب الحيوي هو شخص ينفذ ويقيم الاختبارات المعملية مستخدمًا مجموعة متنوعة من الأساليب. وتوفر نتائج هذه الاختبارات المعلومات اللازمة لتشخيص المرض أو مراقبة علاج المرضى. وتشير التقديرات إلى أن ما يصل إلى 60-70% من المعلومات التي تستخدم لعلاج المرضى تأتي من المختبرات السريرية.

ويبدأ معظم علماء المختبرات السريرية حياتهم المهنية بالعمل في مختبر بمستشفى للرعاية الحثيثة أو مستشفى مجتمعية. ومع ذلك، تتوفر أيضًا فرص العمل في مكاتب الأطباء، ومختبرات الصحة العامة، والمختبرات المرجعية، ومختبرات الأبحاث، ومختبرات الطب الشرعي. كما تتوفر فرص العمل في الصناعة. وفي هذه المواقع يمكن لعالم الطب الحيوي أن يشارك في البحث والتطوير لإنتاج الأدوية والكواشف الكيميائية، أو غيرها من المنتجات البيولوجية.

والعلوم الطبية الحيوية مناسبة لأي شخص لديه اهتمام قوي في العلوم، ويريد مسارًا مهنيًا في مجال الصحة مع حد أدنى من الاتصال مع المرضى. وهذا الشخص سوف يستمتع بالعمل "الفعلي" في المختبرات. ويجب أن يكون قادرًا على العمل ضمن فريق، ولديه دوافع ذاتية ويؤدي عمله بشكل جيد تحت الضغوط. بالإضافة إلى ذلك، ينبغي للمرء أن يكون بارعًا في استخدام يديه، وأن يهتم بالتفاصيل ويستمتع بالعمل الدقيق.

الاعتماد

وقد تم اعتماد برنامج العلوم الحيوية الطبية من قبل الوكالة الأمريكية الوطنية لاعتماد علوم المختبرات السريرية للفترة من ابريل 2013 إلى مارس 2020. وهذا هو البرنامج الأكاديمي الأول خارج الولايات المتحدة الذي يحصل على الاعتماد من الوكالة الأمريكية الوطنية لاعتماد علوم المختبرات السريرية.

الوكالة الأمريكية الوطنية لاعتماد علوم المختبرات السريرية

5600 N. River Rd.

Suite 720

Rosemont, IL 60018-5119

773.714.8880

773.714.8886 (FAX)

www.naacls.org

برنامج المتطلبات العامة (33 ساعة مكتسبة)

المجموعة المشتركة الإلزامية لكل الطلاب (15 ساعة مكتسبة)

- ARAB 100 لغة عربية 1
- ARAB 200 لغة عربية 2
- ENGL 202 لغة إنجليزية 1- ما بعد التأسيسي
- ENGL 203 لغة إنجليزية 2 - ما بعد التأسيسي
- DAWA 111 الثقافة الإسلامية

مجموعة العلوم الاجتماعية/ السلوكية (3 ساعات مكتسبة)

مقررات برنامج المتطلبات العامة الخاصة بمجموعة العلوم الاجتماعية/ السلوكية

مجموعة الإنسانيات والآداب (6 ساعات مكتسبة)

مقررات برنامج المتطلبات العامة الخاصة بمجموعة الإنسانيات والآداب. يجب على الطلبة دراسة ما لا يقل عن 3 ساعات مكتسبة من المقررات المدرجة في المجموعة الفرعية "مقررات تاريخ قطر والخليج" والتي هي جزء من مجموعة الإنسانيات والآداب.

مجموعة العلوم الطبيعية/ الرياضيات (3 ساعات مكتسبة)

- MATH 101 حساب التفاضل والتكامل I

مجموعة المعارف العامة (3 ساعات مكتسبة)

مقررات برنامج المتطلبات العامة الخاصة بمجموعة المعارف العامة

مجموعة المهارات العامة (3 ساعات مكتسبة)

مقررات برنامج المتطلبات العامة الخاصة بمجموعة المهارات العامة

• STAT 151 مقدمة في الإحصاء التطبيقي

متطلبات التخصص الرئيسي الإجبارية (61 ساعة مكتسبة)

يجب على الطلبة دراسة ما لا يقل عن 61 ساعة مكتسبة من مقررات التخصص الرئيسي المطلوبة:

- BIOL 311 البيولوجيا الجزيئية
- BIOM 301 إدارة وسلامة المختبر وضبط الجودة
- BIOM 322 علم الأحياء الدقيقة الطبية
- BIOM 323 علم الطفيليات الطبية
- BIOM 324 علم الفيروسات الطبية
- BIOM 346 الكيمياء السريرية
- BIOM 418 الأدوية والسموم
- BIOM 422 التشخيص الميكروبيولوجي
- BIOM 426 المناعة السريرية
- BIOM 444 التشريح المرضي
- BIOM 446 تحليل البول وسوائل الجسم
- BIOM 451 أمراض الدم والإرقاء
- BIOM 452 الدمويات المناعية وبنك الدم
- BIOM 463 علم الغدد الصماء
- BIOM 491 الممارسة السريرية في الكيمياء
- BIOM 492 الممارسة السريرية لأمراض الدم
- BIOM 493 الممارسة السريرية للمناعة
- BIOM 494 الممارسة السريرية للأحياء المجهرية
- BIOM 495 الممارسة السريرية في الدمويات المناعية
- BIOM 496 التنمية المهنية
- BIOM 497 مشروع البحث

متطلبات التخصص الرئيسي الاختيارية (4 ساعات مكتسبة)

يجب على الطلبة دراسة ما لا يقل عن 4 ساعات مكتسبة من مقررات التخصص الرئيسي الاختيارية:

- BIOM 213 علم الأجنة
- BIOM 400 حلقة دراسية
- BIOM 401 موضوعات خاصة
- BIOM 402 موضوعات خاصة
- BIOM 411 علوم الطب الشرعي
- CHEM 231 الكيمياء التحليلية I
- CHEM 234 الكيمياء التحليلية التجريبية
- PHYS 110 الفيزياء العامة لعلم الأحياء
- PHYS 111 الفيزياء العملية لعلم الأحياء

الخطة الدراسية للعلوم الحيوية الطبية: للطلاب المنضمين

للبرنامج في الخريف

الفصل الأول (خريف)						
المتطلب السابق	المتطلب	الساعات المكتسبة	P	T	عنوان المقرر	رمز المقرر
		6			متطلب عام	
		3	3	2	علم الأحياء 1	BIOL 101
		3	0	3	الكيمياء العامة 1	CHEM 101
CHEM 101		1	3	0	الكيمياء التجريبية العامة 1	CHEM 103
		3	0	4	حساب التفاضل والتكامل 1	MATH 101
		16			مجموع الساعات المكتسبة في	

متطلبات التخصص الرئيسي المساندة (37 ساعة مكتسبة)

يجب على الطلبة دراسة ما لا يقل عن 37 ساعة مكتسبة من مقررات التخصص الرئيسي الإضافية:

- BIOL 101 علم الأحياء 1
- BIOL 241 علم الأحياء الدقيقة
- BIOM 211 تشريح جسم الإنسان
- BIOM 212 علم الأنسجة البشرية
- BIOM 215 فسيولوجيا الإنسان
- BIOM 217 وراثية بشرية
- BIOM 243 مقدمة في علم الأمراض
- CHEM 101 الكيمياء العامة 1
- CHEM 103 الكيمياء التجريبية العامة 1
- CHEM 209 أساسيات الكيمياء العضوية
- CHEM 351 الكيمياء الحيوية الأساسية
- CHEM 352 الكيمياء الحيوية التجريبية
- CMPS 101 مقدمة في علوم الحاسب

241					311
	2	0	2	مقدمة في علم الأمراض	BIOM 243
CHEM 211	3	0	3	الكيمياء الحيوية الأساسية	CHEM 351
CHEM 351	1	3	0	الكيمياء الحيوية التجريبية	CHEM 352
	9			متطلب عام	
	18			مجموع الساعات المكتسبة في الفصل الدراسي	

الفصل الخامس (خريف)					
المتطلب السابق	الساعات المكتسبة	P	T	عنوان المقرر	رمز المقرر
BIOM 243	2	0	2	علم الفيروسات الطبية	BIOM 324
CHEM 351	4	3	3	الكيمياء السريرية	BIOM 346
BIOM 243	3	3	2	المناعة السريرية	BIOM 426
	2	0	2	موضوعات خاصة	BIOM 402
BIOL 101	3	3	2	مقدمة في الإحصاء التطبيقي	STAT 151
	14			مجموع الساعات المكتسبة في الفصل الدراسي	

الفصل الدراسي					
الفصل الثاني (ربيع)					
	9			متطلب عام	
BIOL 101	3	3	2	تشريح جسم الإنسان	BIOM 211
BIOL 101	3	3	2	علم الأنسجة البشرية	BIOM 212
CHEM 101 and CHEM 103	3	3	2	أساسيات الكيمياء العضوية	CHEM 209
	18			مجموع الساعات المكتسبة في الفصل الدراسي	
الفصل الثالث (خريف)					
BIOL 101	3	3	2	فسيولوجيا الإنسان	BIOM 215
BIOL 101	3	3	2	وراثة بشرية	BIOM 217
	3	2	3	مقدمة في علوم الحاسب	CMPS 101
	3	0	3	علم الأحياء الدقيقة	BIOL 241
	6			متطلب عام	
	18			مجموع الساعات المكتسبة في الفصل الدراسي	
الفصل الرابع (ربيع)					
BIOL	3	3	2	البيولوجيا الجزيئية	BIOL

	15			مجموع الساعات المكتسبة في الفصل الدراسي	
الفصل الثامن (ربيع)					
BIOM 346	3	9	0	الممارسة السريرية في الكيمياء	BIOM 491
BIOM 451	3	9	0	الممارسة السريرية لأمراض الدم	BIOM 492
BIOM 426	3	9	0	الممارسة السريرية للمناعة	BIOM 493
BIOM 422	3	9	0	الممارسة السريرية للأحياء المجهرية	BIOM 494
BIOM 452	3	9	0	الممارسة السريرية في الدمويات المناعية	BIOM 495
Dept. App.	3	0	1	التنمية المهنية	BIOM 496
	18			مجموع الساعات المكتسبة في الفصل الدراسي	

الخطة الدراسية للعلوم الحيوية الطبية: للطلاب المنضمين للبرنامج في الربيع

الفصل الأول (ربيع)						
المتطلب السابق	المتطلب	الساعات المكتسبة	P	T	عنوان المقرر	رمز المقرر
		6			متطلب عام	
		3	3	2	علم الأحياء 1	BIOL

الفصل السادس (ربيع)						
BIOM 215	2	0	2	الأدوية والسموم	BIOM 418	
BIOM 215	3	0	3	علم الغدد الصماء	BIOM 463	
BIOL 241	4	3	3	علم الأحياء الدقيقة الطبية	BIOM 322	
BIOM 215	2	3	1	تحليل البول وسوائل الجسم	BIOM 446	
BIOM 243	4	6	2	أمراض الدم والإرقاء	BIOM 451	
BIOL 241	3	3	2	علم الطفيليات الطبية	BIOM 323	
	18			مجموع الساعات المكتسبة في الفصل الدراسي		
الفصل السابع (خريف)						
		3	0	3	إدارة وسلامة المختبر وضبط الجودة	BIOM 301
BIOM 212	2	3	1	التشريح المرضي	BIOM 444	
BIOM 322	2	3	1	التشخيص الميكروبيولوجي	BIOM 422	
BIOM 451	3	3	2	الدمويات المناعية وبنك الدم	BIOM 452	
Dept. App.	3	0	3	مشروع البحث 1	BIOM 497	
		2		2	متطلبات اختيارية أو علوم الطب الشرعي	

101					217
	2	0	2	مقدمة في علم الأمراض	BIOM 243
	9			متطلب عام	
	17			مجموع الساعات المكتسبة في الفصل الدراسي	
الفصل الرابع (خريف)					
	3	0	3	مقدمة في الإحصاء التطبيقي	STAT 151
BIOL 101	3	3	2	علم الأحياء الدقيقة	BIOL 241
CHEM 211	3	0	3	الكيمياء الحيوية الأساسية	CHEM 351
CHEM 351	1	3	0	الكيمياء الحيوية التجريبية	CHEM 352
	9			متطلب عام	
	19			مجموع الساعات المكتسبة في الفصل الدراسي	

الفصل الخامس (ربيع)					
رمز المقرر	عنوان المقرر	T	P	الساعات المكتسبة	المتطلب السابق
BIOL 311	البيولوجيا الجزيئية	2	3	3	BIOL 241
BIOM 322	علم الأحياء الدقيقة الطبية	3	3	4	BIOL 241
BIOM	موضوعات خاصة	2	0	2	

					101
	3	0	3	الكيمياء العامة 1	CHEM 101
CHEM 101	1	3	0	الكيمياء التجريبية العامة 1	CHEM 103
	3	0	4	حساب التفاضل والتكامل 1	MATH 101
	16			مجموع الساعات المكتسبة في الفصل الدراسي	
الفصل الثاني (خريف)					
	6			متطلب عام	
BIOL 101	3	3	2	تشريح جسم الإنسان	BIOM 211
BIOL 101	3	3	2	علم الأنسجة البشرية	BIOM 212
CHEM 101 and CHEM 103	3	3	2	أساسيات الكيمياء العضوية	CHEM 209
	3	2	3	مقدمة في علوم الحاسب	CMPS 101
	18			مجموع الساعات المكتسبة في الفصل الدراسي	
الفصل الثالث (ربيع)					
BIOL 101	3	3	2	فسيولوجيا الإنسان	BIOM 215
BIOL	3	3	2	وراثة بشرية	BIOM

212					444
Dept. App.	3	0	3	مشروع البحث 1	BIOM 497
BIOM 215	2	0	2	الأدوية والسموم	BIOM 418
BIOM 215	3	0	3	علم الغدد الصماء	BIOM 463
	2	0	3	متطلبات اختيارية او	
	15			مجموع الساعات المكتسبة في الفصل الدراسي	
الفصل الثامن (خريف)					
BIOM 346	3	9	0	الممارسة السريرية في الكيمياء	BIOM 491
BIOM 451	3	9	0	الممارسة السريرية لأمراض الدم	BIOM 492
BIOM 426	3	9	0	الممارسة السريرية للمناعة	BIOM 493
BIOM 422	3	9	0	الممارسة السريرية للأحياء المجهرية	BIOM 494
BIOM 452	3	9	0	الممارسة السريرية في الدمويات المناعية	BIOM 495
Dept. App.	31	0	3	التنمية المهنية	BIOM 496
	18			مجموع الساعات المكتسبة في الفصل الدراسي	

بكالوريوس العلوم في تغذية الإنسان

					402
BIOM 215	2	3	1	تحليل البول وسوائل الجسم	BIOM 446
BIOM 243	4	6	2	أمراض الدم والإرقاء	BIOM 451
BIOL 241	3	3	2	علم الطفيليات الطبية	BIOM 323
	18			مجموع الساعات المكتسبة في الفصل الدراسي	
الفصل السادس (خريف)					
BIOM 243	2	0	2	علم الفيروسات الطبية	BIOM 324
CHEM 351	4	3	3	الكيمياء السريرية	BIOM 346
BIOM 243	3	3	2	المناعة السريرية	BIOM 426
BIOM 322	2	3	1	التشخيص الميكروبيولوجي	BIOM 422
BIOM 451	3	3	2	الدمويات المناعية وبنك الدم	BIOM 452
	14			مجموع الساعات المكتسبة في الفصل الدراسي	
الفصل السابع (ربيع)					
	3	0	3	إدارة وسلامة المختبر وضبط الجودة	BIOM 301
BIOM	2	3	1	التشريح المرضي	BIOM

الأهداف

- CRD 2.2: إظهار مهارات الكتابة المهنية في إعداد البلاغات المهنية (مثل المخطوطات والبحوث، ومقترحات المشاريع، والمواد التعليمية، والسياسات والإجراءات).
- CRD 2.3: تصميم وتنفيذ وتقييم العروض التقديمية التي تعرض تجارب الحياة، والتنوع الثقافي والخلفية التعليمية للجمهور المستهدف.
- CRD 2.4: استخدام التعليم ومهارات المشورة الفعالة لتسهيل تغيير السلوك.
- CRD 2.5: المشاركة الفعالة والعمل الجماعي والمساهمات ضمن المجموعات.
- CRD 2.6: تعيين أنشطة رعاية المرضى المناسبة لـ DTRS و/أو موظفي الدعم للنظر في احتياجات المريض/العمليل أو الوضع، وقدرة موظفي الدعم، وقانون الولاية القضائية، والمبادئ التوجيهية للممارسة والسياسات داخل المنشأة.
- CRD 2.7: تحويل العملاء والمرضى الى مهنيين وخدمات أخرى عندما تتجاوز الاحتياجات النطاق الفردي للممارسة.
- CRD 2.8: تطبيق مبادئ القيادة بفعالية لتحقيق النتائج المرجوة.
- CRD 2.9: تقديم الخدمات في المنظمات المهنية والمجتمعية.
- CRD 2.10: إقامة علاقات تعاونية مع الجهات المعنية الداخلية والخارجية، بما في ذلك المرضى والعلماء ومقدمي الرعاية والأطباء والممرضين وغيرهم من المهنيين الصحيين، وموظفي الإدارة والدعم، لتسهيل الأهداف الفردية والتنظيمية.
- CRD 2.11: إظهار السمات المهنية داخل الثقافات التنظيمية المختلفة.
- CRD 2.12: اجراء التقييم الذاتي، ووضع الغايات والأهداف، وإعداد مشروع حزمة التطوير المهني كما حدتها لجنة التسجيل للتغذية.
- CP 2.13: إظهار الجرأة ومهارات التفاوض مع احترام تجارب الحياة، والتنوع الثقافي والخلفية التعليمية
- CRD 3.1: تنفيذ عملية العناية التغذوية واستخدام لغة تغذية موحدة للأفراد والجماعات والسكان من مختلف الأعمار والحالات الصحية، في مجموعة متنوعة من الحالات
- CP 3.1.a: تقييم الحالة التغذوية للأفراد والجماعات والسكان في مجموعة متنوعة من إعدادات الرعاية حيث يتم تقديم الرعاية التغذوية أو سيتم تقديمها.
- CP 3.1.b: تشخيص المشاكل التغذوية ووضع بيانات عن المشكلة، والمسببات، والأعراض والعلامات.
- CP 3.1.c: تخطيط وتنفيذ التدخلات التغذوية لتشمل تحديد أولويات التشخيص التغذوي، ووضع وصفة طبية تغذوية، وتحديد الأهداف واختيار وإدارة التدخلات التغذوية.
- CP 3.1.d: رصد وتقييم المشاكل، ومسببات، وعلامات، وأعراض، وتأثير التدخلات على التشخيص التغذوي.
- CRD 3.2: تطوير وإظهار مهارات الاتصال الفعال باستخدام المهارات الشفهية، ووسائل الإعلام المرئية والمسموعة والمطبوعة والالكترونية لتثقيف الجماهير، وتدريب الموظفين والتسويق.

إعداد الخريجين لشغل وظائف مثل أخصائي التغذية الذين من شأنهم تعزيز مفهوم التغذية السليمة وأثره على صحة ورفاهية الأفراد والسكان في الشرق الأوسط وفي شمال أفريقيا.

تطوير الخريجين ذوو الخبرة في مجال التغذية السريرية للأطفال لتلبية احتياجات الرعاية التغذوية للأطفال/المراهقين الذين لديهم زيادة في الوزن، والسمنة، والسكري، وأمراض التمثيل الغذائي الوراثية (في الغالب مرض الهوموسستين يوريا).

اختيار التخصص الرئيسي

حتى يتمكن الطلبة من الالتحاق بتخصص تغذية الإنسان، يجب على المتقدمين تحقيق الحد الأدنى من متطلبات نسبة الثانوية العامة 75%. ويجب على الطلبة اجتياز 12 ساعة دراسية مكتسبة تتضمن مقرر BIOL 101 بتقدير C أو أعلى وبمعدل تراكمي عام 2.0 فأعلى.

متطلبات مواصلة الطالب الدراسة في برنامج تغذية الإنسان

يجب على الطلاب إكمال مشروع بحثي قبل الفصل الدراسي الأخير في البرنامج. يتطلب برنامج التغذية البشرية أيضاً استكمال واجتياز برنامج مهني مكون من 20 ساعة معتمدة قبل التخرج.

مخرجات التعلم

- CRD 1.1: اختيار المؤشرات المناسبة وقياس مدى تحقق المخرجات السريرية والبرمجية، والجودة، والإنتاجية، والاقتصادية أو غيرها من النتائج.
- CRD1.2: تطبيق المبادئ التوجيهية القائمة على الأدلة، والمراجعات المنهجية والمؤلفات العلمية (مثل أدلة ADA لمكتبة التحليل، وقاعدة بيانات كوكران للمراجعات المنهجية ووزارة الصحة والخدمات البشرية الأمريكية، ووكالة أبحاث الرعاية الصحية والجودة، والموقع الإلكتروني لتبادل المعلومات التوجيهية الوطنية) في عملية ونموذج الرعاية التغذوية وغيرها من مجالات ممارسات التغذية.
- CRD 1.3: تقييم البرامج والمنتجات والخدمات والرعاية باستخدام أدلة أو بيانات مناسبة.
- CRD1.4: تقييم البحوث الناشئة بهدف التطبيق في الممارسات التغذوية.
- CRD. 1.5: اجراء المشاريع البحثية باستخدام الأساليب البحثية المناسبة، والإجراءات الأخلاقية والتحليل الإحصائي.
- CRD. 2.1: الممارسة في اطار الامتثال للوائح الفيدرالية الحالية والنظم والقوانين الأساسية للدولة، طبقا لما هو ملائم ووفقا لمعايير الاعتماد ونطاق ADA لإطار الممارسة التغذوية، ومعايير الأداء المهني ومدونة أخلاقيات مهنة التغذية.

- المجلس الأعلى للصحة في قطر
- الرعاية الصحية الأولية
- العيادات الخاصة

متطلبات الحصول على الدرجة العلمية

التخصص الرئيسي في تغذية الإنسان

يجب على الطلبة اجتياز 132 ساعة مكتسبة كحد أدنى لاستكمال تخصص تغذية الإنسان، بما في ذلك ما يلي:

- ما لا يقل عن 33 ساعة مكتسبة في المتطلبات العامة
- ما لا يقل عن 12 ساعة مكتسبة في متطلبات التخصص الرئيسي الإلزامية
- ما لا يقل عن 48 ساعة مكتسبة في متطلبات التغذية وعلم التغذية
- ما لا يقل عن 10 ساعة مكتسبة في متطلبات علوم وتكنولوجيا الاغذية
- ما لا يقل عن 29 ساعة مكتسبة في متطلبات التخصص الرئيسي المساندة

برنامج المتطلبات العامة (33 ساعة مكتسبة)

المجموعة المشتركة الإلزامية لكل الطلاب (15 ساعة مكتسبة)

- ARAB 100 لغة عربية 1
- ARAB 200 لغة عربية 2
- ENGL 202 لغة إنجليزية 1 - ما بعد التأسيسي
- ENGL 203 لغة إنجليزية 2 - ما بعد التأسيسي
- DAWA 111 الثقافة الإسلامية

مجموعة العلوم الاجتماعية/ السلوكية (3 ساعات مكتسبة)

مقررات برنامج المتطلبات العامة الخاصة بمجموعة العلوم الاجتماعية/ السلوكية

مجموعة الإنسانيات والآداب (6 ساعات مكتسبة)

مقررات برنامج المتطلبات العامة الخاصة بمجموعة الإنسانيات والآداب. يجب على الطلبة دراسة ما لا يقل عن 3 ساعات مكتسبة من المقررات المدرجة في المجموعة الفرعية "مقررات تاريخ قطر والخليج" والتي هي جزء من مجموعة الإنسانيات والآداب.

مجموعة العلوم الطبيعية/الرياضيات (3 ساعات مكتسبة)

مقررات برنامج المتطلبات العامة الخاصة بمجموعة العلوم الطبيعية/الرياضيات

مجموعة المعارف العامة (3 ساعات مكتسبة)

- CRD 3.3: تطوير وتقديم منتجات أو برامج أو خدمات تعزز صحة المستهلك، ورفاهه وإدارة أنماط الحياة، مع إدراج رغبات المستهلك فيما يتعلق بالذوق والراحة والاقتصاد مع التغذية، وسلامة الغذاء والرسائل والتدخلات التغذوية.
- CRD 3.4: تقديم إجابات تحترم المستهلك على أساس علمي على الأسئلة المتعلقة بالاتجاهات الناشئة.
- CRD 3.5: تنسيق المشتريات، والإنتاج والتوزيع والخدمات للسلع والخدمات.
- CRD 3.6: وضع وتقييم الوصفات، والصيغ والقوائم الغذائية في إطار القبول والقدرة على تحمل التكاليف التي تستوعب احتياجات التنوع الثقافي والصحي لمختلف السكان والمجموعات والأفراد.
- CRD 4.1: استخدام العمليات والأدوات التنظيمية لإدارة الموارد البشرية
- CRD 4.2: تنفيذ مهام الإدارة المتعلقة بالسلامة والأمن والصرف الصحي التي تؤثر على الموظفين والعملاء والمرضى والمرافق والمواد الغذائية.
- CRD 4.3: المشاركة في أنشطة السياسة العامة، بما في ذلك المبادرات التشريعية والتنظيمية.
- CRD 4.4: اجراء أنشطة إدارة الجودة السريرية وخدمة العملاء.
- CRD 4.5: استخدام التكنولوجيا المعلوماتية الحالية لتطوير وتخزين واسترجاع ونشر المعلومات والبيانات.
- CP 4.6: تحليل جودة البيانات المالية أو الإنتاجية ووضع خطة للتدخل.
- CRD 4.7: اقتراح الإجراءات وتطبيقها حسب الاقتضاء في مواقع الممارسة المختلفة للحد من النفايات وحماية البيئة.
- CRD 4.8: اجراء دراسات الجدوى للمنتجات أو البرامج أو الخدمات مع النظر في التكاليف والفوائد.
- CRD 4.9: الحصول على وتحليل البيانات المالية لتقييم ضوابط الميزانية وتعظيم النتائج المالية.
- CRD 4.10: وضع خطة عمل لمنتج أو برنامج أو خدمة بما في ذلك وضع الميزانية، واحتياجات التوظيف، ومتطلبات المرفق والمعدات واللازم.

الفرص

كخريج من قسم تغذية الإنسان، لديك العديد من الفرص الوظيفية. فالمقررات المتنوعة في العلوم الاجتماعية والعلوم البيولوجية التي يتم إدماجها مع مقررات تغذية الإنسان تعدك للعديد من الخيارات المهنية. وكأخصاصي تغذية، تتمحور الفرص الوظيفية الأساسية حول التغذية السريرية والتغذية المجتمعية أو إدارة الخدمات الغذائية. والمثال على المؤسسات التي لديها فرص مهنية لخريجي التغذية:

- مؤسسة حمد الطبية
- أسباير
- مؤسسة قطر للتربية والعلوم وتنمية المجتمع
- السدرة
- الجمعية القطرية للسكري

مقررات برنامج المتطلبات العامة الخاصة بمجموعة المعارف العامة

• 443 NUTR ادارة الخدمات الغذائية 2

مجموعة المهارات العامة (3 ساعات مكتسبة)

مقررات برنامج المتطلبات العامة الخاصة بمجموعة المهارات العامة

مقررات التخصص الرئيسي المساندة (29 ساعة مكتسبة)

يجب على الطلبة دراسة ما لا يقل عن 29 ساعة مكتسبة من مقررات التخصص الرئيسي المساندة:

- 101 BIOL علم الأحياء 1
- 211 BIOM تشريح جسم الإنسان
- 215 BIOM فسيولوجيا الإنسان
- 217 BIOM وراثه بشرية
- 241 BIOL علم الأحياء الدقيقة
- 101 CHEM الكيمياء العامة 1
- 103 CHEM الكيمياء التجريبية العامة 1
- 209 CHEM أساسيات الكيمياء العضوية 351 CHEM الكيمياء الحيوية الأساسية
- 352 CHEM الكيمياء الحيوية التجريبية
- 101 MATH حساب التفاضل والتكامل 1

متطلبات التخصص الرئيسي الإلزامية (12 ساعة مكتسبة)

يجب على الطلبة دراسة ما لا يقل عن 12 ساعة مكتسبة من مقررات التخصص الرئيسي المطلوبة:

- 221 NUTR مبادئ علوم الغذاء والتغذية
- 231 NUTR تغذية الإنسان
- 321 NUTR الكيمياء الغذائية
- 335 NUTR الأيض الغذائي 1
- 336 NUTR الأيض الغذائي 2

مجموعة متطلبات التغذية وعلم التغذية (48 ساعة مكتسبة)

يجب على الطلبة دراسة ما لا يقل عن 48 ساعة مكتسبة من مجموعة متطلبات التغذية وعلم التغذية:

- 320 NUTR مدخل إلى التغذية والممارسات الغذائية
- 329 NUTR التثقيف الغذائي والاتصال
- 338 NUTR التغذية على مدى الحياة
- 340 NUTR تقييم الحالة الغذائية
- 439 NUTR تخطيط الوجبات وتقييمها
- 450 NUTR تغذية علاجية 1
- 451 NUTR تغذية علاجية 2
- 454 NUTR مختبر تغذية علاجية 1
- 453 NUTR مختبر التغذية الطبية 2
- 456 NUTR قضايا مهنية في علم التغذية والغذاء
- 457 NUTR الصحة العامة والتغذية
- 490 NUTR مقرر رئيسي شامل
- 491 NUTR حلقة دراسية في التغذية
- 492 NUTR مناهج البحث في التغذية
- 494 NUTR التدريب الميداني في التغذية 1
- 495 NUTR التدريب الميداني في التغذية 2

التخصص الفرعي في تغذية الإنسان

التخصص الفرعي في تغذية الإنسان يزود الطلبة بالمعرفة المتعلقة بالكيمياء الحيوية والتغذية، والهضم، وامتصاص الغذاء والتمثيل الغذائي. وسيتمكن الطلبة من دراسة دور التغذية في جميع مراحل الحياة، وكذلك دراسة التأثيرات الاجتماعية والاقتصادية على التغذية. ويعرف التخصص الفرعي في تغذية الإنسان الطلبة أيضاً بعلوم الغذاء وتطبيقاتها في صناعة الأغذية.

التخصص الفرعي في تغذية الإنسان (18 ساعة مكتسبة)

يجب على الطلبة الساعين للتخصص الفرعي في تغذية الإنسان دراسة ما لا يقل عن 18 ساعة مكتسبة، بما في ذلك ما يلي:

- ما لا يقل عن 8 ساعات مكتسبة في متطلبات التخصص الفرعي الإلزامية
- ما لا يقل عن 10 ساعات مكتسبة في مجموعة التخصص الفرعي الاختيارية

مجموعة متطلبات التخصص الفرعي (8 ساعات مكتسبة)

يجب على الطلبة دراسة ما لا يقل عن 8 ساعات مكتسبة في مجموعة متطلبات التخصص الفرعي الإلزامية:

- 221 NUTR مبادئ علوم الغذاء والتغذية
- 231 NUTR تغذية الإنسان
- 321 NUTR الكيمياء الغذائية

مجموعة علوم وتكنولوجيا الاغذية (10 ساعات مكتسبة)

يجب على الطلبة دراسة ما لا يقل عن 10 ساعات مكتسبة من مجموعة علوم وتكنولوجيا الاغذية:

- 319 NUTR كميات ومعدات إنتاج الغذاء
- 441 NUTR سلامة الأغذية وضبط الجودة
- 442 NUTR ادارة الخدمات الغذائية 1

3	أساسيات الكيمياء العضوية	CHEM 209	ربيع
3	علم الأحياء الدقيقة	BIOL 241	
3	تشريح جسم الإنسان	BIOM 211	
3	متطلب عام		
3	متطلب عام		
15	مجموع الساعات المكتسبة في الفصل الدراسي		

مجموعة التخصص الفرعي الاختيارية (10 ساعات مكتسبة)

يجب على الطلبة دراسة ما لا يقل عن 10 ساعات مكتسبة في مجموعة التخصص الفرعي الاختيارية:

- NUTR 319 كميات ومعدات إنتاج الغذاء
- NUTR 329 التثقيف الغذائي والاتصال
- NUTR 335 الأيض الغذائي 1
- NUTR 336 الأيض الغذائي 2
- NUTR 338 التغذية على مدى الحياة
- NUTR 441 سلامة الأغذية وضبط الجودة
- NUTR 442 ادارة الخدمات الغذائية 1
- NUTR 443 ادارة الخدمات الغذائية 2
- NUTR 457 الصحة العامة والتغذية

السنة الثانية (33 ساعة مكتسبة)			
الساعات المكتسبة	عنوان المقرر	رمز المقرر	الفصل الدراسي
3	حساب التفاضل والتكامل 1	MATH 101	خريف
3	فسيولوجيا الإنسان	BIOM 215	
3	الكيمياء الحيوية الأساسية	CHEM 351	ربيع
1	الكيمياء الحيوية التجريبية	CHEM 352	
2	مبادئ علوم الغذاء والتغذية	NUTR 221	
3	متطلب عام		
3	متطلب عام		
18	مجموع الساعات المكتسبة في الفصل الدراسي		
3	تغذية الإنسان	NUTR 231	ربيع
3	الكيمياء الغذائية	NUTR	

الخطة الدراسية لتغذية الإنسان

بكالوريوس العلوم في تغذية الإنسان

السنة الأولى (31 ساعة مكتسبة)			
الساعات المكتسبة	عنوان المقرر	رمز المقرر	الفصل الدراسي
3	الكيمياء العامة 1	CHEM 101	خريف
1	الكيمياء التجريبية العامة 1	CHEM 103	
3	علم الأحياء 1	BIOL 101	
3	متطلب عام		
3	متطلب عام		
3	متطلب عام		
16	مجموع الساعات المكتسبة في الفصل الدراسي		

		450	
1	مختبر تغذية علاجية 1	NUTR 454	
1	مناهج البحث في التغذية	NUTR 492	
2	ادارة الخدمات الغذائية 1	NUTR 442	
1	قضايا مهنية في علم التغذية والغذاء	NUTR 456	
3	متطلب عام		
3	متطلب عام		
16	مجموع الساعات المكتسبة في الفصل الدراسي		

		321	
2	الأبيض الغذائي 1	NUTR 335	
1	مدخل إلى التغذية والممارسات الغذائية	NUTR 320	
3	متطلب عام		
3	متطلب عام		
15	مجموع الساعات المكتسبة في الفصل الدراسي		

السنة الرابعة (26 ساعة مكتسبة)			
الساعات المكتسبة	عنوان المقرر	رمز المقرر	الفصل الدراسي
1	مختبر تغذية علاجية 2	NUTR 453	خريف
3	تغذية علاجية 2	NUTR 451	
1	حلقة دراسية في التغذية	NUTR 491	
3	الصحة العامة والتغذية	NUTR 457	
3	مشروع تخرج	NUTR 490	
2	إدارة الخدمات الغذائية 2	NUTR 443	

السنة الثالثة (32 ساعة مكتسبة)			
الساعات المكتسبة	عنوان المقرر	رمز المقرر	الفصل الدراسي
2	تخطيط الوجبات وتقييمها	NUTR 439	خريف
3	تقييم الحالة الغذائية	NUTR 340	
3	التغذية على مدى الحياة	NUTR 338	
3	كميات ومعدات إنتاج الغذاء	NUTR 319	
3	وراثة بشرية	BIOM 217	
2	الأبيض الغذائي 2	NUTR 336	
16	مجموع الساعات المكتسبة في الفصل الدراسي		
2	التثقيف الغذائي والاتصال	NUTR 329	ربيع
3	تغذية علاجية 1	NUTR	

ونحن ملتزمون بتقديم منهج مبتكر سيتم تحديثها بشكل مستمر بما يتماشى مع الاحتياجات المحلية والاتجاهات الدولية المتعلقة بهذا التخصص، وينقسم البرنامج إلى مسارين تخصصيين:

1. إدارة الصحة
2. التثقيف الصحي

بكالوريوس العلوم في برنامج الصحة العامة

مجموع الساعات المكتسبة في الفصل الدراسي			
13			
3	سلامة الأغذية وضبط الجودة	NUTR 441	ربيع
10	التدريب الميداني في التغذية	NUTR 494	
13			
مجموع الساعات المكتسبة في الفصل الدراسي			

الرسالة

رسالة برنامج الصحة العامة هي توفير القيادة في التعليم والتثقيف المتعلق بالصحة العامة وتسهيل تطوير سياسات صحية فعالة على الصعيدين الوطني والإقليمي على حد سواء. وعبر التعلم التجريبي العالي الجودة والبحوث ذات الصلة، فإن هذا البرنامج يقوم بتعزيز مفاهيم وممارسات تعزيز الصحة والوقاية من الأمراض، وصنع سياسة عقلانية، والإدارة الفعالة والكفؤة للخدمات والبرامج الصحية الوقائية والعلاجية.

الأهداف

أهداف برنامج الصحة العامة هي:

1. تزويد الطلبة بالتعليم الشامل في مجال المعايير الدولية للصحة العامة
2. تعليم الطلبة المفاهيم والممارسات للتثقيف الصحي والوقاية من الأمراض وتعقيدات القضاء على الفوارق الصحية في التجمعات البشرية
3. تسليح الطلبة بالقدرة على تحليل السياسات والتدخلات الصحية العامة، وتقييم مدى فعاليتها واقتراح البدائل الممكنة
4. تعليم الطلبة أساسيات تنظيم الخدمات الصحية، والتمويل، وتقديم الخدمات والتقييم

اختيار التخصص الرئيسي

حتى يتمكن الطلبة من الالتحاق بتخصص العلوم الصحة العامة، يجب على المتقدمين تحقيق الحد الأدنى من متطلبات نسبة الثانوية العامة 75%. ويجب على الطلبة اجتياز 12 ساعة مكتسبة تتضمن STAT 101 بتقدير C أو أعلى وبمعدل تراكمي لا يقل عن 2.0 فأعلى. بالإضافة إلى ذلك، يجب على المتقدمين اجتياز جميع متطلبات البرنامج التأسيسي أو تحقيق متطلبات الكفاءة في الجامعة.

مخرجات التعلم

مخرجات التعلم الأساسية للبرنامج هي كما يلي:

مخرجات التعلم الأساسية (مشتركة لجميع مسارات التخصص):

1. تطبيق مفاهيم الصحة العامة كمجال واسع ومعقد للممارسة المهنية والتحقيق، مع الرجوع بشكل خاص للسباق المحلي
2. تحليل مشاكل الصحة العامة المحلية والدولية مع الاستدلالات من التاريخ في تطور مجال الصحة العامة

السنة الخامسة (10 ساعات مكتسبة)

الساعات المكتسبة	عنوان المقرر	رمز المقرر	الفصل الدراسي
10	التدريب الميداني في التغذية 2	NUTR 495	خريف

بكالوريوس العلوم في برنامج الصحة العامة

نبذة عن البرنامج

تم تصميم بكالوريوس العلوم في الصحة العامة لتعزيز تطوير السياسات العامة والبرامج والخدمات التي تدعم الحياة الصحية للسكان في دولة قطر. وتقوم هذه الدرجة العلمية بإعداد الطلبة للانضمام إلى حقل متعدد التخصصات في مجال الصحة العامة، التي تتناول توزيع ومحددات حالات الصحة والمرض عند السكان، فضلاً عن التدخلات المناسبة والفعالة لمعالجتها. ولا شك في أن نهج الصحة العامة يتجاوز التركيز على مستوى الطب السريري الفردي، وذلك من خلال التصدي لمجموعة واسعة من العوامل الصحية الوقائية وتطوير السياسات العامة التي تؤثر بشكل إيجابي على صحة الإنسان سواء على المستوى الوطني أو الإقليمي.

وسيقوم الطلبة في هذا البرنامج بأخذ مقررات تغطي مجالات المعرفة الأساسية للصحة العامة، وهي علم الأوبئة، والإحصاء الحيوي، وعلوم الصحة البيئية، وإدارة الخدمات الصحية، والعلوم الاجتماعية والسلوكية. كما سيتم اعداد طلبة البكالوريوس في برنامج الصحة العامة بشكل جيد لمواصلة الدراسات العليا في برنامج الماجستير في الصحة العامة و/أو التخصصات الأخرى ذات الصلة.

يجب على الطلبة اجتياز 120 ساعة مكتسبة كحد أدنى لاستكمال تخصص الصحة العامة، بما في ذلك ما يلي:

- ما لا يقل عن 33 ساعة مكتسبة في المتطلبات العامة
- ما لا يقل عن 33 ساعة مكتسبة في متطلبات التخصص الرئيسي الإلزامية
- ما لا يقل عن 12 ساعة مكتسبة في متطلبات التخصص الرئيسي المساندة
- ما لا يقل عن 9 ساعات مكتسبة في مقررات التخصص الرئيسي الاختيارية
- ما لا يقل عن 24 ساعة مكتسبة في متطلبات مسار التخصص
- ما لا يقل عن 9 ساعات مكتسبة في المقررات الاختيارية الحرة

برنامج المتطلبات العامة (33 ساعة مكتسبة)

المجموعة المشتركة الإلزامية لكل الطلاب (15 ساعة مكتسبة)

- ARAB 100 لغة عربية 1
- ARAB 200 لغة عربية 2
- ENGL 202 لغة إنجليزية 1 - ما بعد التأسيسي
- ENGL 203 لغة إنجليزية 2 - ما بعد التأسيسي
- DAWA 111 الثقافة الإسلامية

مجموعة العلوم الاجتماعية/ السلوكية (3 ساعات مكتسبة)

مقررات برنامج المتطلبات العامة الخاصة بمجموعة العلوم الاجتماعية/ السلوكية

مجموعة الإنسانيات والآداب (6 ساعات مكتسبة)

يجب على الطلبة دراسة ما لا يقل عن 6 ساعات مكتسبة من المقررات المدرجة بمجموعة الإنسانيات والآداب متضمنًا ما لا يقل عن 3 ساعات مكتسبة مدرجة في المجموعة الفرعية "مقررات تاريخ قطر والخليج" والتي هي جزء من مجموعة الإنسانيات والآداب.

مجموعة العلوم الطبيعية/الرياضيات (3 ساعات مكتسبة)

مقررات برنامج المتطلبات العامة الخاصة بمجموعة العلوم الطبيعية/الرياضيات

مجموعة المعارف العامة (3 ساعات مكتسبة)

مقررات برنامج المتطلبات العامة الخاصة بمجموعة المعارف العامة

مجموعة المهارات العامة (3 ساعات مكتسبة)

مقررات برنامج المتطلبات العامة الخاصة بمجموعة المهارات العامة

متطلبات التخصص الرئيسي الإلزامية (33 ساعة مكتسبة)

يجب على الطلبة دراسة المقررات التالية:

- PUBH 101 مبادئ وممارسات الصحة العامة

3. دراسة القضايا الأخلاقية ذات الصلة بممارسة الصحة العامة، خاصة لكونها تنطبق على الخصوصيات المحلية، وتبرير اتجاهات العمل المقترحة

4. تطبيق المهارات البحثية لتوليد الأسئلة بشكل جيد والنهج الصحيحة للإجابة عليها - بما في ذلك المسائل البحثية، ومصادر البيانات، والمنهجيات المناسبة

5. تقييم الأدلة المستخدمة لتنفيذ وتقييم التدخلات الصحية العامة

6. التواصل بشكل فعال حول قضايا الصحة العامة

بالإضافة إلى نتائج التعلم المشتركة لجميع مسارات التخصص، سيقوم الطلبة من خلال التخصص في مسار التخصص في التنقيف الصحي بتطوير القدرة على:

- تصميم استراتيجيات وتدخلات التنقيف الصحي
- تقييم مدى ملاءمة وتأثير استراتيجيات وتدخلات التنقيف الصحي

بالإضافة إلى نتائج التعلم المشتركة لجميع مسارات التخصص، سيقوم الطلبة في مسار التخصص في إدارة الصحة بتطوير القدرة على:

- إظهار المهارات القيادية في مجال الصحة العامة
- تطبيق نظريات ومفاهيم الإدارة على قضايا الصحة العامة
- إظهار المعرفة بالإدارة الفعالة لبرامج وتدخلات الصحة العامة
- إظهار المعرفة بالإدارة الفعالة لخدمات الصحة العامة

الفرص

بكالوريوس العلوم في الصحة العامة سيقوم بإعداد الطلبة للمزيد من الدراسات العليا ولمسار مهني في مجال الصحة العامة على حد سواء. ونظرًا لمسارات التخصص المحددة في البرنامج، فمن المتوقع أن يجد الطلبة فرص العمل في منظمات الرعاية الصحية وكذلك في مؤسسات خارج القطاع الصحي (مثل المدارس والمنظمات غير الحكومية)، وذلك في مجال البحوث الصحية، وتخطيط برنامج الصحة، وصياغة السياسات، والتقييم والإدارة، وتقييم البرامج والتنقيف الصحي.

ويمكن لخريجي برنامج الصحة العامة العمل في:

- مرافق الرعاية الصحية العامة والخاصة
- المدارس والجامعات
- مراكز البحوث
- الجمعيات الصحية غير الحكومية
- المنظمات التنموية الوطنية والدولية

متطلبات الحصول على الدرجة العلمية

التخصص الرئيسي في الصحة العامة

- PUBH 201 الصحة البيئية والأمراض
- PUBH 202 السلوك الصحي والمجتمع
- PUBH 205 مناهج البحث للصحة العامة
- PUBH 241 الإحصاء والصحة العامة
- PUBH 301 أخلاقيات الصحة العامة
- PUBH 303 علم الأوبئة
- PUBH 306 إدارة الصحة العامة وتطوير السياسات
- PUBH 320 التواصل الصحي
- PUBH 390 الخبرة الميدانية
- PUBH 499 مقرر رئيسي شامل

مجموعة متطلبات مسار التخصص في التثقيف الصحي (24 ساعة مكتسبة)

يجب على الطلبة دراسة المقررات التالية:

- NUTR 221 مبادئ علوم الغذاء والتغذية
- PUBH 221 قضايا الصحة المعاصرة
- PUBH 222 أسس التثقيف الصحي
- PUBH 310 طرق تقييم احتياجات برامج التثقيف الصحي
- PUBH 312 التخطيط لبرامج التثقيف الصحي
- PUBH 314 تطبيقات عملية للتثقيف الصحي
- PUBH 325 علم الأوبئة الغذائية
- PUBH 421 التثقيف الصحي والوقاية من الأمراض للنساء على مدى الحياة
- PUBH 426 علم الوقاية

مسار التخصص في إدارة الصحة (24 ساعة مكتسبة)

يجب على الطلبة دراسة ما لا يقل عن 24 ساعة معتمدة من متطلبات مجموعة مسار التخصص في إدارة الصحة

متطلبات مجموعة مسار التخصص في إدارة الصحة (24 ساعة مكتسبة)

يجب على الطلبة دراسة الدورات التالية:

- ECON 111 مبادئ اقتصاد جزئي
- MAGT 101 مبادئ الإدارة
- MAGT 302 إدارة الموارد البشرية
- PUBH 230 التخطيط الاستراتيجي والتسويق
- PUBH 338 الإدارة المالية للرعاية الصحية
- PUBH 420 تصميم نظم تقييم البرامج
- PUBH 430 اقتصاديات الصحة
- PUBH 439 تأهب الصحة العامة

المقررات الاختيارية الحرة (9 ساعات مكتسبة)

يجب على الطلبة دراسة ما لا يقل عن 9 ساعات مكتسبة في المقررات الاختيارية الحرة بالجامعة من المقررات خارج تخصص الصحة العامة

الخطة الدراسية لمسار التخصص في التثقيف الصحي

بكالوريوس العلوم في الصحة العامة

متطلبات التخصص الرئيسي المساندة (12 ساعة مكتسبة)

يجب على الطلبة دراسة ما لا يقل عن 12 ساعة مكتسبة في متطلبات التخصص الرئيسي المساندة:

- BIOL 110 البيولوجية البشرية
- BIOM 243 مقدمة في علم الأمراض
- CHEM 101 الكيمياء العامة 1
- CHEM 103 الكيمياء العامة التجريبية 1
- STAT 101 الاحصاء 1

مقررات التخصص الرئيسي الاختيارية (9 ساعات مكتسبة)

يجب على الطلبة دراسة ما لا يقل عن 9 ساعات مكتسبة في مقررات التخصص الرئيسي الاختيارية من بين التالي:

- POPL 300 المبادئ والأدوات للسياسات القائمة على الأدلة
- POPL 340 السلوك التنظيمي والإدارة في هيئات الخدمة العامة
- PUBH 200 الصحة الدولية والمجتمع العالمي
- PUBH 206 تصنيف الأمراض
- PUBH 208 جودة الرعاية الصحية
- PUBH 221 قضايا الصحة المعاصرة
- PUBH 305 تلوث الهواء وصحة الإنسان
- PUBH 420 تصميم نظم تقييم البرامج
- PUBH 421 التثقيف الصحي والوقاية من الأمراض للنساء على مدى الحياة
- PUBH 426 علم الوقاية
- PUBH 439 تأهب الصحة العامة

مسار التخصص في التثقيف الصحي (24 ساعة مكتسبة)

يجب على الطلبة دراسة ما لا يقل عن 24 ساعة مكتسبة من متطلبات مسار التخصص في التثقيف الصحي.

3	متطلب عام اختياري 9		
3	مبادئ وممارسات الصحة العامة	PUBH 101	
3	السلوك الصحي والمجتمع	PUBH 202	
15	مجموع الساعات المكتسبة في الفصل الدراسي		
3	متطلب عام اختياري 10		ربيع
3	متطلب عام اختياري 11		
3	الصحة البيئية والأمراض	PUBH 201	
3	مناهج البحث للصحة العامة	PUBH 205	
3	الإحصاء والصحة العامة	PUBH 241	
15	مجموع الساعات المكتسبة في الفصل الدراسي		

السنة الثالثة (30 ساعة مكتسبة)			
الساعات المكتسبة	عنوان المقرر	رمز المقرر	الفصل الدراسي
3	أخلاقيات الصحة العامة	PUBH 301	خريف
3	علم الأوبئة	PUBH 303	
3	إدارة الصحة العامة وتطوير السياسات	PUBH 306	
3	قضايا الصحة المعاصرة	PUBH 221	
3	أسس التنقيف الصحي	PUBH	

السنة الأولى (30 ساعة مكتسبة)			
الساعات المكتسبة	عنوان المقرر	رمز المقرر	الفصل الدراسي
3	متطلب عام اختياري 1		خريف
3	متطلب عام اختياري 2		
3	متطلب عام اختياري 3		
3	البيولوجية البشرية	BIOL 110	
3	الإحصاء 1	STAT 101	
15	مجموع الساعات المكتسبة في الفصل الدراسي		
3	متطلب عام اختياري 4		ربيع
3	متطلب عام اختياري 5		
3	متطلب عام اختياري 6		
3	الكيمياء العامة 1	CHEM 101	
1	الكيمياء التجريبية العامة 1	CHEM 103	
2	مقدمة في علم الأمراض	BIOM 243	
15	مجموع الساعات المكتسبة في الفصل الدراسي		

السنة الثانية (30 ساعة مكتسبة)			
الساعات المكتسبة	عنوان المقرر	رمز المقرر	الفصل الدراسي
3	متطلب عام اختياري 7		خريف
3	متطلب عام اختياري 8		

3	اختياري حر 2		
17	مجموع الساعات المكتسبة في الفصل الدراسي		
3	علم الأوبئة الغذائية	PUBH 325	ربيع
3	علم الوقاية	PUBH 426	
1	تطبيقات عملية للتثقيف الصحي	PUBH 314	
3	اختياري حر 3		
3	مشروع تخرج	PUBH 499	
13	مجموع الساعات المكتسبة في الفصل الدراسي		

		222	
15	مجموع الساعات المكتسبة في الفصل الدراسي		
3	التواصل الصحي	PUBH 320	ربيع
3	الخبرة الميدانية	PUBH 390	
3	طرق تقييم احتياجات برامج التثقيف الصحي	PUBH 310	
3	مقرر اختياري من التخصص الرئيسي 1		
3	مقرر اختياري من التخصص الرئيسي 2		
15	مجموع الساعات المكتسبة في الفصل الدراسي		

الخطة الدراسية لمسار التخصص في إدارة الصحة

بكالوريوس العلوم في الصحة العامة

السنة الأولى (30 ساعة مكتسبة)			
الساعات المكتسبة	عنوان المقرر	رمز المقرر	الفصل الدراسي
3	متطلب عام اختياري 1		خريف
3	متطلب عام اختياري 2		
3	متطلب عام اختياري 3		
3	البيولوجية البشرية	BIOL 110	
3	الاحصاء 1	STAT	

السنة الرابعة (30 ساعة مكتسبة)			
الساعات المكتسبة	عنوان المقرر	رمز المقرر	الفصل الدراسي
2	مبادئ علوم الغذاء والتغذية	NUTR 221	خريف
3	التثقيف الصحي والوقاية من الأمراض للنساء على مدى الحياة	PUBH 421	
3	التخطيط لبرامج التثقيف الصحي	PUBH 312	
3	مقرر اختياري من التخصص الرئيسي 3		
3	اختياري حر 1		

3	الصحة البيئية والأمراض	PUBH 201	
3	مناهج البحث للصحة العامة	PUBH 205	
3	الإحصاء والصحة العامة	PUBH 241	
15	مجموع الساعات المكتسبة في الفصل الدراسي		

السنة الثالثة (30 ساعة مكتسبة)			
الساعات المكتسبة	عنوان المقرر	رمز المقرر	الفصل الدراسي
3	أخلاقيات الصحة العامة	PUBH 301	خريف
3	علم الأوبئة	PUBH 303	
3	إدارة الصحة العامة وتطوير السياسات	PUBH 306	
3	مبادئ اقتصاد جزئي	ECON 111	
3	مبادئ الإدارة	MAGT 101	
15	مجموع الساعات المكتسبة في الفصل الدراسي		
3	التواصل الصحي	PUBH 320	ربيع
3	الخبرة الميدانية	PUBH 390	
3	التخطيط والتسويق الاستراتيجي	PUBH 230	
3	إدارة الموارد البشرية	MAGT	

		101	
15	مجموع الساعات المكتسبة في الفصل الدراسي		
3	متطلب عام اختياري 4		ربيع
3	متطلب عام اختياري 5		
3	متطلب عام اختياري 6		
3	الكيمياء العامة 1	CHEM 101	
1	الكيمياء التجريبية العامة 1	CHEM 103	
2	مقدمة في علم الأمراض	BIOM 243	
15	مجموع الساعات المكتسبة في الفصل الدراسي		

السنة الثانية (30 ساعة مكتسبة)			
الساعات المكتسبة	عنوان المقرر	رمز المقرر	الفصل الدراسي
3	متطلب عام اختياري 7		خريف
3	متطلب عام اختياري 8		
3	متطلب عام اختياري 9		
3	مبادئ وممارسات الصحة العامة	PUBH 101	
3	السلوك الصحي والمجتمع	PUBH 202	
15	مجموع الساعات المكتسبة في الفصل الدراسي		
3	متطلب عام اختياري 10		ربيع
3	متطلب عام اختياري 11		

قسم الرياضيات والإحصاء والفيزياء

مبنى كلية الآداب والعلوم
ممر 1، غرفة A105 (قسم البنين)
الهاتف: /4605-4604-4403 (+974)
البريد الإلكتروني: math-physics@qu.edu.qa
الموقع: http://www.qu.edu.qa/artsscience/mathphysta/

رئيس القسم

تماضر العسيري المعاضيد

أعضاء هيئة التدريس

أستاذ

إلهام القرضاوي، أيمن باكليزي، محمد صالح، حسين القاسم،

أستاذ مشارك

مريم العلي، أمين علاونة، ميثاء المريخي، موضي النصر، محمد العودات، هدى آل ثاني، محمد جرادات، مؤمن حسنة، حسين مرابط، سفير محمد، أبو زيد شلبي، عادل الطيب يوسف، زياد يوسف، عبدالواحد حمدي، محمد طاهر مصطفى

أستاذ مساعد

دانة عبد المالك، تماضر العسيري، مهند الخصاونة، ندى آل ثاني، مارتن جوراس، محمد سلمان، فؤاد المهدي، محمود بوتفوشات، إلياس أكسيكاس، محمد بن الحاج رحومه، زاسارياش اناستاسي، خليفة الهزاع، عبدالله عيد، عبدالسلام عبدالسلام.

محاضر

محمد زايد، حازم خلف الله، حسن عبد الله، صاحبي عياري، وهيبه بركاني، أولولا عبد الواسع، خالد القاضي

مساعد تدريس

هدى فضل غرامه، منيرة السبيعي، وسام المدهون، سمر جعفر، فرحة الكواري، معاد القرشي، احمد زين العابدين، اغناسيوس بينتو، زاهور احمد

فنيو المختبر

رفعت مصباح، عمر مدني، أحمد إدريس، منى الرياشي

إداريين:

مها عمر الدفع، بسمة علي قاسم

		302	
3	مقرر اختياري من التخصص الرئيسي 1		
15	مجموع الساعات المكتسبة في الفصل الدراسي		

السنة الرابعة (30 ساعة مكتسبة)			
الساعات المكتسبة	عنوان المقرر	رمز المقرر	الفصل الدراسي
3	الإدارة المالية للرعاية الصحية	PUBH 338	خريف
3	تصميم نظم تقييم البرامج	PUBH 420	
3	اقتصاديات الصحة	PUBH 430	
3	مقرر اختياري من التخصص الرئيسي 2		
3	اختياري حر 1		
15	مجموع الساعات المكتسبة في الفصل الدراسي		
3	تأهب الصحة العامة	PUBH 439	ربيع
3	مقرر اختياري من التخصص الرئيسي 3		
3	اختياري حر 2		
3	اختياري حر 3		
3	مشروع تخرج	PUBH 499	
15	مجموع الساعات المكتسبة في الفصل الدراسي		

نبذة عن قسم الرياضيات والإحصاء والفيزياء

- استخدام الحزم الإحصائية بشكل فعال لإجراء عدد من أنواع المهام الإحصائية
- كتابة وتقديم التقارير الإحصائية المهنية، والتواصل الفعال مع مختلف المستخدمين للإحصاءات
- شرح الأساس النظري للأساليب الإحصائية المستخدمة في حالة معينة

الفرص

لدى خريجو التخصص الرئيسي في الإحصاء الكثير من فرص العمل. فهناك فرص في الهيئات الحكومية والمنظمات غير الحكومية والقطاع الخاص في المؤسسات المالية والتعليم والمنظمات البحثية. وتعطي معرفة تقنيات تحليل البيانات الإحصائية للخريجين فرصة العمل مع هيئات البحوث والاستشارات.

تم دمج أقسام الرياضيات، والفيزياء والإحصاء في قسم واحد في سبتمبر 2004، والذي نمى في الحجم والعدد ليشمل 44 موظفًا، 17 منهم من القطريين. ويتكون قسم الرياضيات والإحصاء والفيزياء من ثلاثة برامج مختلفة، هي: الرياضيات والإحصاء والفيزياء، ويهدف إلى توفير التعليم الجامعي المتميز. حاليًا، يقدم القسم تخصص واحد يمنح درجة بكالوريوس العلوم في الإحصاء مع تخصص فرعي في علوم الحاسب، الإدارة، أو العلوم الاجتماعية. ويقدم القسم مقررات أيضًا للكليات والبرامج المختلفة داخل الجامعة.

درجة بكالوريوس العلوم في الإحصاء

أهداف البرنامج

- جمع البيانات التي تتوافق مع المبادئ الإحصائية
- استخدام التصميم التجريبي ذا الصلة للتحقيقات العلمية
- وصف أنواع مختلفة من البيانات رقميًا وبيانيًا
- تحليل أنواع مختلفة من البيانات باستخدام الحزم الإحصائية
- الاستخدام الفعال للحزم الإحصائية لإجراء أنواع مختلفة من المهام الإحصائية
- شرح الأساس النظري للأساليب الإحصائية
- توفير تقنيات بديلة لتحليل البيانات استنادًا إلى النهج المختلفة

اختيار التخصص الرئيسي

حتى يتمكن الطلبة من الالتحاق بتخصص الإحصاء، يجب على المتقدمين تحقيق الحد الأدنى من متطلبات نسبة الثانوية العامة للتخصص في الفصل الدراسي للقبول. بالإضافة إلى ذلك يجب على المتقدمين اجتياز ما لا يقل عن 9 ساعة مكتسبة من المتطلبات العامة بمعدل تراكمي لا يقل عن 2.00. يجب على المتقدمين اجتياز جميع متطلبات البرنامج التأسيسي أو تحقيق متطلبات الكفاءة في الجامعة.

مخرجات التعلم

- جمع وتقديم المشورة بشأن كيفية جمع البيانات التي تتوافق مع المبادئ الإحصائية لجمع البيانات
- تصميم أو تقديم المشورة بشأن كيفية تصميم المسوح والتجارب للحصول على بيانات عالية الجودة
- وصف أنواع مختلفة من البيانات رقميًا وبيانيًا
- تحليل أنواع مختلفة من البيانات التي تنشأ في بعض أنواع التحقيق العلمي

متطلبات الحصول على الدرجة العلمية

التخصص الرئيسي في الإحصاء

يجب على الطلبة اجتياز 120 ساعة مكتسبة كحد أدنى لاستكمال تخصص الإحصاء، بما في ذلك ما يلي:

- ما لا يقل عن 33 ساعة مكتسبة في المتطلبات العامة
- ما لا يقل عن 39 ساعة مكتسبة في متطلبات التخصص الرئيسي الإلزامية
- ما لا يقل عن 12 ساعة مكتسبة في مقررات التخصص الرئيسي الاختيارية
- ما لا يقل عن 12 ساعة مكتسبة في متطلبات التخصص الرئيسي المساندة
- ما لا يقل عن 24 ساعة مكتسبة في متطلبات التخصص الفرعي

برنامج المتطلبات العامة (33 ساعة مكتسبة)

المجموعة المشتركة الإلزامية لكل الطلاب (15 ساعة مكتسبة)

- ARAB 100 لغة عربية 1
- ARAB 200 لغة عربية 2
- ENGL 202 لغة إنجليزية 1 - ما بعد التأسيسي
- ENGL 203 لغة إنجليزية 2 - ما بعد التأسيسي
- DAWA 111 الثقافة الإسلامية

مجموعة العلوم الاجتماعية/ السلوكية (3 ساعات مكتسبة)

مقررات برنامج المتطلبات العامة الخاصة بمجموعة العلوم الاجتماعية/ السلوكية

مجموعة الإنسانيات والآداب (6 ساعات مكتسبة)

- 381 STAT تحليل البيانات الفئوية
- 382 STAT الطرق غير الحدودية
- 434 STAT النماذج الطولية العامة
- 442 STAT الاحصاء الإكتواري 2
- 445 STAT الموثوقية واختبارات الحياة
- 464 STAT الإحصاءات البيئية
- 482 STAT النظرية الافتراضية للإحصاء
- 498 STAT موضوعات خاصة

مقررات برنامج المتطلبات العامة الخاصة بمجموعة الإنسانيات والآداب. يجب على الطلبة دراسة ما لا يقل عن 3 ساعات مكتسبة من المقررات المدرجة في المجموعة الفرعية "مقررات تاريخ قطر والخليج والتي هي جزء من مجموعة الإنسانيات والآداب.

مجموعة العلوم الطبيعية/الرياضيات (3 ساعات مكتسبة)

مقررات برنامج المتطلبات العامة الخاصة بمجموعة العلوم الطبيعية/الرياضيات

مجموعة المعارف العامة (3 ساعات مكتسبة)

مقررات برنامج المتطلبات العامة الخاصة بمجموعة المعارف العامة

مجموعة المهارات العامة (3 ساعات مكتسبة)

مقررات برنامج المتطلبات العامة الخاصة بمجموعة المهارات العامة

متطلبات التخصص الرئيسي المساندة (12 ساعة مكتسبة)

- 101 MATH حساب التفاضل والتكامل 1
- 102 MATH حساب التفاضل والتكامل 2
- 231 MATH الجبر الخطي
- 251 MATH الرياضيات للإحصاء

متطلبات التخصص الفرعي (24 ساعة مكتسبة)

يمكن للطلبة المسجلين في برنامج الاحصائيات أخذ أي من التخصصات الفرعية الموجودة داخل الجامعة.

التخصص الفرعي في الإحصاء

تم تصميم التخصص الفرعي في الإحصاء لتزويد الطلبة بأساس متين من الناحية النظرية الإحصائية حتى يتمكنوا من جمع وتحليل البيانات الخاصة بهم بمساعدة من الحزم الإحصائية.

التخصص الفرعي في الإحصاء (24 ساعة مكتسبة)

يجب على الطلبة الراغبين في التخصص الفرعي في الإحصاء دراسة ما لا يقل عن 24 ساعة مكتسبة، بما في ذلك ما يلي:

- ما لا يقل عن 18 ساعة مكتسبة في متطلبات التخصص الفرعي
- ما لا يقل عن 6 ساعات مكتسبة في مقررات التخصص الفرعي الاختيارية

متطلبات التخصص الفرعي (18 ساعة مكتسبة)

يجب على الطلبة دراسة ما لا يقل عن 18 ساعة مكتسبة في متطلبات التخصص الفرعي:

- 101 STAT الاحصاء 1
- 102 STAT الاحصاء 2
- 211 STAT مقدمة في نظرية الاحتمالات
- 231 STAT تحليل الانحدار التطبيقي
- 361 STAT طرق أخذ العينات
- 371 STAT الحزم الإحصائية

متطلبات التخصص الرئيسي الاجبارية (39 ساعة مكتسبة)

يجب على الطلبة دراسة ما لا يقل عن 39 ساعة مكتسبة في مقررات التخصص الرئيسي المطلوبة:

- 101 STAT الاحصاء 1
- 102 STAT الاحصاء 2
- 211 STAT مقدمة في نظرية الاحتمالات
- 221 STAT الإحصاء الرياضي 1
- 231 STAT تحليل الانحدار التطبيقي
- 312 STAT العمليات العشوائية
- 322 STAT الإحصاء الرياضي 2
- 332 STAT تصميم التجارب
- 333 STAT السلاسل الزمنية
- 361 STAT طرق أخذ العينات
- 371 STAT الحزم الإحصائية
- 481 STAT التحليل متعدد المتغيرات
- 499 STAT مشروع التخرج

مقررات التخصص الرئيسي الاختيارية (12 ساعة مكتسبة)

يجب على الطلبة دراسة ما لا يقل عن 12 ساعة مكتسبة في مقررات التخصص الرئيسي الاختيارية:

- 241 STAT الإحصاء الحيوي
- 242 STAT علم السكان
- 341 STAT الاحصاء الإكتواري 1
- 343 STAT تحليل البقاء على قيد الحياة التطبيقي
- 344 STAT ضبط الجودة
- 372 STAT المحاكاة الإحصائية

		102	
3	متطلب عام 4		
3	متطلب عام 5		
3	متطلب عام 6		
15	مجموع الساعات المكتسبة في الفصل الدراسي		

السنة الثانية (30 ساعة مكتسبة)			
الساعات المكتسبة	عنوان المقرر	رمز المقرر	الفصل الدراسي
3	مقدمة في نظرية الاحتمالات	STAT 211	خريف
3	الجبر الخطي	MATH 231	
3	الرياضيات للإحصاء	MATH 251	
3	متطلب عام 7		
3	متطلب عام 8		
15	مجموع الساعات المكتسبة في الفصل الدراسي		
3	الإحصاء الرياضي 1	STAT 221	ربيع
3	تحليل الانحدار التطبيقي	STAT 231	
3	متطلب عام 9		
3	متطلب عام 10		
3	متطلب عام 11		
15	مجموع الساعات المكتسبة في الفصل الدراسي		

مقررات التخصص الفرعي الاختيارية (6 ساعات مكتسبة)

يجب على الطلبة دراسة ما لا يقل عن 6 ساعات مكتسبة من مقررات التخصص الفرعي الاختيارية:

- STAT 221 الإحصاء الرياضي 1
- STAT 241 الإحصاء الحيوي
- STAT 242 علم السكان
- STAT 332 تصميم التجارب
- STAT 333 السلاسل الزمنية
- STAT 343 تحليل البقاء على قيد الحياة التطبيقي
- STAT 344 ضبط الجودة
- STAT 372 المحاكاة الإحصائية
- STAT 381 تحليل البيانات الفئوية
- STAT 382 الطرق غير الحدودية

الخطة الدراسية للإحصاء

درجة بكالوريوس العلوم في الإحصاء

السنة الأولى (30 ساعة مكتسبة)			
الساعات المكتسبة	عنوان المقرر	رمز المقرر	الفصل الدراسي
3	الإحصاء 1	STAT 101	خريف
3	حساب التفاضل والتكامل 1	MATH 101	
3	متطلب عام 1		
3	متطلب عام 2		
3	متطلب عام 3		
15	مجموع الساعات المكتسبة في الفصل الدراسي		
3	الإحصاء 2	STAT 102	ربيع
3	حساب التفاضل والتكامل 2	MATH	

المكتسبة			الدراسي
3	التحليل متعدد المتغيرات	STAT 481	خريف
3	مقرر اختياري من التخصص الرئيسي 1		
3	مقرر اختياري من التخصص الرئيسي 2		
33	مقرر من التخصص الفرعي 5		
3	مقرر من التخصص الفرعي 6		
15	مجموع الساعات المكتسبة في الفصل الدراسي		
3	مشروع التخرج	STAT 499	ربيع
3	مقرر اختياري من التخصص الرئيسي 3		
3	مقرر اختياري من التخصص الرئيسي 4		
3	مقرر من التخصص الفرعي 7		
3	مقرر من التخصص الفرعي 8		
15	مجموع الساعات المكتسبة في الفصل الدراسي		

برنامج علوم الرياضة

مبنى البنات الرئيسي، غرفة 227 (قسم البنات)
الهاتف: /4964-4966-4403 (+974)

السنة الثالثة (30 ساعة مكتسبة)			
الساعات المكتسبة	عنوان المقرر	رمز المقرر	الفصل الدراسي
3	العمليات العشوائية	STAT 312	خريف
3	الإحصاء الرياضي 2	STAT 322	
3	الحزم الإحصائية	STAT 371	
3	مقرر من التخصص الفرعي 1		
3	مقرر من التخصص الفرعي 2		
15	مجموع الساعات المكتسبة في الفصل الدراسي		
3	تصميم التجارب	STAT 332	ربيع
3	السلاسل الزمنية	STAT 333	
3	طرق أخذ العينات	STAT 361	
3	مقرر من التخصص الفرعي 3		
3	مقرر من التخصص الفرعي 4		
15	مجموع الساعات المكتسبة في الفصل الدراسي		

السنة الرابعة (30 ساعة مكتسبة)			
الساعات	عنوان المقرر	رمز المقرر	الفصل

والصناعة المتعلقة بالرياضة. والهدف من هذا البرنامج هو خلق بيئة تعلم تعاونية لتحليل وإيجاد حلول للتحديات في نطاق الأعمال التجارية الرياضية، والإدارة والثقافة الرياضية. ومع هذه الأسس، يمكن للطلبة الدخول إلى عالم الأعمال والإدارة بالمعارف، والإعداد، والثقة لتولي مناصب قيادية.

مدير البرنامج بالإنابة

روين توبياس غوبيل

بكالوريوس العلوم في علوم الرياضة

هيئة التدريس

أستاذ مساعد

نيكولاس ثيودوراكييس ، روين توبياس غوبيل، سوزانا كنيفيل، لينا ماجد

مساعد تدريس

وديع اسحق، زلاتان افانوفيش، كاسي دانييل

مساعد إداري

أمل المالكي، لمياء منصور

نبذة عن القسم

يقدم برنامج علوم الرياضة درجة البكالوريوس، ويوفر الخبرة الدراسية والميدانية الشاملة التي من شأنها تسليح طلابه للمهن في مجال الأعمال الرياضية الواسعة النطاق، وشركات اللياقة البدنية، والمؤسسات التعليمية. ونحن ملتزمون بتقديم منهاج مبتكر سيتم تحديثه باستمرار، وينقسم البرنامج إلى ثلاثة مسارات تخصص:

1. التربية البدنية

2. ممارسة الرياضة واللياقة البدنية

3. إدارة الرياضة

تهدف درجة البكالوريوس في علوم الرياضة-التربية البدنية لإعداد معلمي التربية البدنية ليكونوا قادرين على العمل بكفاءة مع طلبة المراحل التعليمية المختلفة من المجالات المتنوعة بالمجتمع، وذلك عبر تطبيق المعايير المهنية والأكاديمية العالية. وسوف يستخدم هؤلاء الخريجين البحث العلمي والتقييم، وذلك باستخدام استراتيجيات وتكنولوجيا التعليم المناسبة.

أما درجة البكالوريوس في علوم الرياضة-التمرين واللياقة فهي تركز على تعزيز حالة الإنسان من خلال إعداد الخريجين لمسار مهني في مجال الصحة المرتبطة باللياقة البدنية، وتوفير مهني اللياقة البدنية، الذين يمتلكون المهارات التطبيقية والأكاديمية والكفاءات، للمجتمع القطري كافة. علاوة على ذلك، فإن إعدادهم كمدرسين محترفين لمختلف الألعاب الرياضية (الفردية والجماعية) هو جزء من الخطة الدراسية.

أما درجة البكالوريوس في علوم الرياضة - إدارة الرياضة فتهدف لإعداد القيادات المؤهلة في الرياضة، فضلاً عن خلق ونشر المعرفة الإدارية في مجال الأعمال

- الأهداف
- سوف يدرّب البرنامج الطلبة على فهم التشريح والميكانيكا الحيوية الوظيفية للجسم البشري
- سيقدّم البرنامج للطلبة الأسس الفسيولوجية لممارسة الرياضة والنشاط البدني في تطبيق مباشر للياقتهم البدنية والرياضية
- سيسهل البرنامج على الطلبة القيام بتقييم الوضع الصحي، وإجراء اختبار اللياقة البدنية، ووصف وإدارة برامج التمارين الرياضية
- سوف يتمكن الطلبة عبر البرنامج من أداء برامج الصحة والعافية على أساس القدرة على تقييم الاحتياجات، وتصميم وتنفيذ وتقييم المشروع
- سيؤدي البرنامج لتعرف الطلبة وفهمهم للتنوع الثقافي، وتمثيل جسم الإنسان، وتعلم تأثيرات القوى الاجتماعية والاقتصادية والسياسية، وتجريب ممارسة الرياضة، وإعدادات الصحة المرتبطة بها.
- سيساعد البرنامج الطلبة على صياغة الاتصال لتعزيز كتابة المقال والكتابة التحليلية، وتقديم الأفكار في الإعدادات المتعلقة بالمسار المهني، والمشورة والاستماع، وتقديم المشورة الآخرين
- سيمكن البرنامج الطلبة من تطوير مهارات حل المشكلات، والتفكير بشكل خلاق، وجمع المعلومات عن حلول تكاملية
- كما سيعيد البرنامج الطلبة لانتقاد المعلومات: مع تكنولوجيا شبكة الإنترنت، مع معدات المختبرات والأجهزة، وجمع وتحليل البيانات وإعدادها للعروض التقديمية.

اختيار التخصص الرئيسي

حتى يتمكن الطلبة من الالتحاق بتخصص علوم الرياضة، يجب على المتقدمين تحقيق الحد الأدنى من متطلبات نسبة الثانوية العامة. بالإضافة إلى ذلك يجب على المتقدمين اجتياز ما لا يقل عن 9 ساعة مكتسبة بمعدل تراكمي عام 2.00 فأعلى من ضمنها BIOL 101 أو اجتياز 9 ساعات مكتسبة وبمعدل تراكمي 2.5 فأعلى.

متطلبات إضافية

- شهادة طبية بالصلاحيّة للمشاركة في النشاط البدني.
- سيطلب من جميع المتقدمين لبرنامج علوم الرياضة الحضور لإجراء مقابلة شخصية. سوف تجرى المقابلة بعد اختبار اللياقة البدنية، في نفس اليوم.

مخرجات التعلم

- مناقشة النشاط البدني العام كمجال واسع ومعقد في الممارسة والبحث.

- وصف مبادئ علم وظائف الأعضاء، وعلم النفس وعلاقتها بالتدريب، والاختبار، والبرمجة.
- تطبيق مهارات البحث لتوليد الأسئلة التي تدمج المعرفة الأساسية في مجالات الرياضة العلمية.
- تحليل البيانات ووضع حلول للمشاكل المتعلقة بالرياضة.
- التحدث بفعالية في مجالات الصحة العامة والقضايا المتعلقة بالرياضة.
- إدارة المشاريع الرياضية ذات الصلة في القطاعين العام والخاص.
- مخرجات تعلم إضافية لمسار التخصص في إدارة الرياضة.
- حل المشاكل الإدارية المتعلقة بالرياضة.
- اتخاذ القرارات في بيئات معقدة من الإدارة الرياضية والتسويق الرياضي.
- مناقشة المسؤوليات الاقتصادية في التسويق الرياضي.
- مخرجات تعلم إضافية لمسار التخصص في ممارسة الرياضة واللياقة البدنية.
- شرح الفيزيولوجيا المرضية للأمراض غير المعدية.
- إدارة برامج الصحة العامة والتدخلات المتعلقة بالنشاط البدني.
- وضع استراتيجيات للوقاية من الأمراض غير المعدية للأفراد والمجتمعات.
- مخرجات تعلم إضافية ل مسار التخصص في التربية البدنية.
- تخطيط وتنفيذ التدريس الفعال لزيادة تعلم الطلبة للتربية البدنية.
- دمج المعرفة في ممارسات تدريس التربية البدنية.
- تعزيز التغييرات الإيجابية في التربية البدنية.

الفرص

تم تطوير التخصص الرئيسي لباكوريوس العلوم في الرياضة بهدف تلبية احتياجات السوق المتصاعدة في مجالات التربية البدنية، وإدارة الرياضة، والتمارين الرياضية واللياقة البدنية. وتوفر الطبيعة متعددة التخصصات للبرنامج ونتائجه المتوقعة مجموعة واسعة من فرص العمل لخريجي البرنامج. سوف يكون الخريجين جاهزين للعمل كمعلمين لمادة الرياضة في المدارس، أو كمدربين، أو كمدراء للنادي الرياضية، ومدراء للفعاليات، أو مدراء للمرافق، أو مسؤولين في الاتحادات الرياضية الوطنية والدولية، وكذلك عاملين في المجتمع على استعادة لياقته وأنماط الحياة الصحية.

متطلبات الحصول على الدرجة العلمية

التخصص الرئيسي في علوم الرياضة

- يجب على الطلبة اجتياز 120 ساعة مكتسبة كحد أدنى لاستكمال تخصص علوم الرياضة، بما في ذلك ما يلي:
- ما لا يقل عن 33 ساعة مكتسبة في المتطلبات العامة
- ما لا يقل عن 51 ساعة مكتسبة في متطلبات التخصص الرئيسي الاجبارية
- ما لا يقل عن 36 ساعة مكتسبة من متطلبات مسار التخصص

برنامج المتطلبات العامة (33 ساعة مكتسبة)

المجموعة المشتركة الإجبارية لكل الطلاب (15 ساعة مكتسبة)

- ARAB 100 لغة عربية 1
- ARAB 200 لغة عربية 2
- ENGL 202 لغة إنجليزية 1 - ما بعد التأسيسي
- ENGL 203 لغة إنجليزية 2 - ما بعد التأسيسي
- DAWA 111 الثقافة الإسلامية

مجموعة العلوم الاجتماعية/ السلوكية (3 ساعات مكتسبة)

مقررات برنامج المتطلبات العامة الخاصة بمجموعة العلوم الاجتماعية/ السلوكية

مجموعة الإنسانيات والآداب (6 ساعات مكتسبة)

مقررات برنامج المتطلبات العامة الخاصة بمجموعة الإنسانيات والآداب. يجب على الطلبة دراسة ما لا يقل عن 3 ساعات مكتسبة من المقررات المدرجة في المجموعة الفرعية "مقررات تاريخ قطر والخليج" والتي هي جزء من مجموعة الإنسانيات والآداب.

مجموعة العلوم الطبيعية/ الرياضيات (3 ساعات مكتسبة)

مقررات برنامج المتطلبات العامة الخاصة بمجموعة العلوم الطبيعية/ الرياضيات. ويتم تشجيع الطلبة الذين يختارون مسار التخصص في إدارة الرياضة على دراسة المقرر MATH 103 المدرج في هذه المجموعة.

مجموعة المعارف العامة (3 ساعات مكتسبة)

مقررات برنامج المتطلبات العامة الخاصة بمجموعة المعارف العامة

مجموعة المهارات العامة (3 ساعات مكتسبة)

مقررات برنامج المتطلبات العامة الخاصة بمجموعة المهارات العامة

متطلبات التخصص الرئيسي الاجبارية (51 ساعة مكتسبة)

يجب على الطلبة دراسة ما لا يقل عن 51 ساعة مكتسبة في مقررات التخصص الرئيسي المطلوبة:

- BIOL 101 علم الأحياء 1
- BIOM 211 تشريح جسم الإنسان
- BIOM 215 فسيولوجيا الإنسان
- SPSC 101 الألعاب التقليدية والحديثة
- SPSC 200 الالعاب الفردية 1 - نظري وعملي
- SPSC 201 الالعاب الجماعية 1 - نظري وعملي
- SPSC 202 الالعاب الجماعية 2 - نظري وعملي

متطلبات مسار التخصص في الرياضة واللياقة البدنية المساندة (9)

(ساعات مكتسبة)

يجب على الطلبة دراسة جميع المقررات المذكورة أدناه:

- SPSC 305 التسويق والإدارة الرياضية 1
- SPSC 311 الإسعافات الأولية والإنعاش القلبي الرئوي
- SPSC 406 مفاهيم اللياقة البدنية والتغذية
- SPSC 407 الاحكام الرياضية والاقتصاد 1

مسار التخصص في إدارة الرياضة (36 ساعة مكتسبة)

يجب على الطلبة دراسة ما لا يقل عن 24 ساعة مكتسبة من مسار التخصص في إدارة الرياضة و12 ساعة مكتسبة من متطلبات مسار التخصص المساندة.

المتطلبات العامة لمسار التخصص في إدارة الرياضة (24 ساعة

مكتسبة)

- ACCT 110 المحاسبة المالية
- ECON 111 مبادئ اقتصاد جزئي
- ECON 112 مبادئ اقتصاد كلي
- FINA 201 مبادئ التمويل
- MAGT 101 مبادئ الإدارة
- MAGT 306 إدارة الأعمال الدولية
- MAKT 101 مبادئ التسويق
- MATH 119 رياضيات للإدارة 1

متطلبات مسار التخصص في إدارة الرياضة المساندة (12 ساعة

مكتسبة)

- SPSC 305 التسويق والإدارة الرياضية 1
- SPSC 407 الاحكام الرياضية والاقتصاد 1
- SPSC 409 التسويق والإدارة الرياضية 2
- SPSC 410 الاحكام الرياضية والاقتصاد 2

الخطة الدراسية لمسار التخصص في التربية البدنية

برنامج علوم الرياضة

السنة الأولى (30 ساعة مكتسبة)

الساعات	عنوان المقرر	رمز المقرر	الفصل

- SPSC 203 فسيولوجيا الرياضة 1
- SPSC 204 الالعب الفردية 2 - نظري وعملي
- SPSC 206 مناهج البحث في علوم وصحة الرياضة
- SPSC 210 مبادئ التدريب والتوجيه الرياضي 1
- SPSC 306 التعلم الحركي
- SPSC 308 علم النفس الرياضي
- SPSC 310 مبادئ التدريب والتوجيه الرياضي 2
- SPSC 400 الجانب النفسي الاجتماعي للألعاب
- SPSC 401 تحليل وتقييم الأداء
- SPSC 490 مشروع علوم الرياضة

مسار التخصص في التربية البدنية (36 ساعة مكتسبة)

يجب على الطلبة دراسة ما لا يقل عن 36 ساعة مكتسبة من متطلبات مسار التخصص في التربية البدنية

- EDEC 411 صحة وسلامة الأطفال الصغار
- EDUC 310 اساسيات التعليم في قطر والاصلاح المدرسي
- EDUC 312 المناهج والتقييم
- EDUC 316 إدارة الفصول الدراسية
- EDUC 317 الفصول الشاملة
- SPSC 209 الميكانيكا الحيوية وتحليل الحركة
- SPSC 349 علم النفس التنموي
- SPSC 399 التربية البدنية في المدارس
- SPSC 449 تدريس التربية البدنية في المدارس الابتدائية
- SPSC 475 تدريس التربية البدنية في المدارس الثانوية
- SPSC 499 التدريب

مسار التخصص في الرياضة واللياقة البدنية (36 ساعة مكتسبة)

يجب على الطلبة دراسة ما لا يقل عن 27 ساعة مكتسبة من مسار التخصص في الرياضة واللياقة البدنية و9 ساعات مكتسبة من متطلبات مسار التخصص المساندة.

المتطلبات العامة لمسار التخصص في الرياضة واللياقة البدنية (27

ساعة مكتسبة)

- SPSC 209 الميكانيكا الحيوية وتحليل حركة
- SPSC 302 اختبار اللياقة البدنية والتدريب
- SPSC 303 التدريب الرياضي والتمثيل الغذائي
- SPSC 307 فسيولوجيا الرياضة 2
- SPSC 309 الرياضة والشيخوخة
- SPSC 318 علم النفس الرياضي
- SPSC 403 الرياضة والسمنة ومرض السكري
- SPSC 404 الرياضة وأمراض القلب
- SPSC 405 الاختبار ووصف التمارين

3	مناهج البحث في علوم وصحة الرياضة	SPSC 206	
3	المجموعة الإجبارية	متطلب عام	
3	المجموعة الإجبارية	متطلب عام	
15	مجموع الساعات المكتسبة في الفصل الدراسي		
3	الالعاب الفردية 2 - نظري وعلمي	SPSC 204	ربيع
3	مبادئ التدريب والتوجيه الرياضي 1	SPSC 210	
3	التعلم الحركي	SPSC 306	
3	الميكانيكا الحيوية وتحليل حركة	SPSC 209	
3	المجموعة الإجبارية	متطلب عام	
15	مجموع الساعات المكتسبة في الفصل الدراسي		

المكتسبة			الدراسي
3	علم الأحياء 1	BIOL 101	خريف
3	الألعاب التقليدية والحديثة	SPSC 101	
3	الالعاب الجماعية 1 - نظري وعملي	SPSC 201	
3	الجبر المتوسط	MATH 103	
3	المجموعة الإجبارية	متطلب عام	
15	مجموع الساعات المكتسبة في الفصل الدراسي		
3	مجموعة العلوم الاجتماعية/السلوكية	متطلب عام	ربيع
3	تشريح جسم الإنسان	BIOM 211	
3	فسيولوجيا الإنسان	BIOM 215	
3	الالعاب الفردية 1 - نظري وعلمي	SPSC 200	
3	المجموعة الإجبارية	متطلب عام	
15	مجموع الساعات المكتسبة في الفصل الدراسي		

السنة الثالثة (33 ساعة مكتسبة)			
الساعات المكتسبة	عنوان المقرر	رمز المقرر	الفصل الدراسي
3	اساسيات التعليم في قطر والاصلاح المدرسي	EDUC 310	خريف
3	المناهج والتقييم	EDUC 312	
3	علم النفس التنموي	SPSC 349	
3	علم النفس الرياضي	SPSC 308	

السنة الثانية (30 ساعة مكتسبة)			
الساعات المكتسبة	عنوان المقرر	رمز المقرر	الفصل الدراسي
3	الالعاب الجماعية 2 - نظري وعملي	SPSC 202	خريف
3	فسيولوجيا الرياضة 1	SPSC 203	

15	مجموع الساعات المكتسبة في الفصل الدراسي		
6	التدريب	SPSC 499	ربيع
3	مشروع علوم الرياضة	SPSC 490	
3	مجموعة المهارات العامة	متطلب عام	
12	مجموع الساعات المكتسبة في الفصل الدراسي		

الخطة الدراسية لمسار التخصص في الرياضة واللياقة البدنية

برنامج علوم الرياضة

السنة الأولى (30 ساعة مكتسبة)			
الساعات المكتسبة	عنوان المقرر	رمز المقرر	الفصل الدراسي
3	علم الأحياء 1	BIOL 101	خريف
3	الألعاب التقليدية والحديثة	SPSC 101	
3	الالعاب الجماعية 1 - نظري وعملي	SPSC 201	
3	الجبر المتوسط	MATH 103	
3	المجموعة الإجبارية	متطلب عام	
15	مجموع الساعات المكتسبة في الفصل الدراسي		
3	مجموعة العلوم الاجتماعية/السلوكية	متطلب عام	ربيع
3	تشريح جسم الإنسان	BIOM	

3	الفصول الشاملة	EDUC 317	
3	التربية البدنية في المدارس	SPSC 399	
18	مجموع الساعات المكتسبة في الفصل الدراسي		
3	إدارة الفصول الدراسية	EDUC 316	ربيع
3	مبادئ التدريب والتوجيه الرياضي 2	SPSC 310	
3	الجانب النفسي الاجتماعي للألعاب	SPSC 400	
3	تدريس التربية البدنية في المدارس الابتدائية	SPSC 449	
3	مجموعة الإنسانيات والآداب	متطلب عام	
15	مجموع الساعات المكتسبة في الفصل الدراسي		

السنة الرابعة (27 ساعة مكتسبة)			
الساعات المكتسبة	عنوان المقرر	رمز المقرر	الفصل الدراسي
3	صحة وسلامة الأطفال الصغار	EDEC 411	خريف
3	تدريس التربية البدنية في المدارس الثانوية	SPSC 475	
3	تحليل وتقييم الأداء	SPSC 401	ربيع
3	المجموعة الفرعية تاريخ قطر والخليج	متطلب عام	
3	مجموعة المعارف العامة	متطلب عام	

	حركة	209	
3	المجموعة الإجبارية	متطلب عام	
15	مجموع الساعات المكتسبة في الفصل الدراسي		

		211	
3	فسيولوجيا الإنسان	BIOM 215	
3	الالعاب الفردية 1 - نظري وعلمي	SPSC 200	
3	المجموعة الإجبارية	متطلب عام	
15	مجموع الساعات المكتسبة في الفصل الدراسي		

السنة الثالثة (30 ساعة مكتسبة)			
الساعات المكتسبة	عنوان المقرر	رمز المقرر	الفصل الدراسي
3	اختبار اللياقة البدنية والتدريب	SPSC 302	خريف
3	التدريب الرياضي والتمثيل الغذائي	SPSC 303	
3	فسيولوجيا الرياضة 2	SPSC 307	
3	علم النفس الرياضي	SPSC 308	
0	الإسعافات الأولية والإنعاش القلبي الرئوي	SPSC 311	
3	مجموعة الإنسانيات والآداب	متطلب عام	
15	مجموع الساعات المكتسبة في الفصل الدراسي		
3	الرياضة والشيخوخة	SPSC 309	ربيع
3	التسويق والإدارة الرياضية 1	SPSC 305	
3	مبادئ التدريب والتوجيه الرياضي 2	SPSC 310	
3	الجانب النفسي الاجتماعي للألعاب	SPSC 400	

السنة الثانية (30 ساعة مكتسبة)			
الساعات المكتسبة	عنوان المقرر	رمز المقرر	الفصل الدراسي
3	الالعاب الجماعية 2 - نظري وعلمي	SPSC 202	خريف
3	فسيولوجيا الرياضة 1	SPSC 203	
3	مناهج البحث في علوم وصحة الرياضة	SPSC 206	
3	المجموعة الإجبارية	متطلب عام	
3	المجموعة الإجبارية	متطلب عام	
15	مجموع الساعات المكتسبة في الفصل الدراسي		
3	الالعاب الفردية 2 - نظري وعلمي	SPSC 204	ربيع
3	مبادئ التدريب والتوجيه الرياضي 1	SPSC 210	
3	التعلم الحركي	SPSC 306	
3	الميكانيكا الحيوية وتحليل	SPSC	

الخطة الدراسية لمسار التخصص في إدارة الرياضة

برنامج علوم الرياضة

3	المجموعة الفرعية تاريخ قطر والخليج	متطلب عام	
15	مجموع الساعات المكتسبة في الفصل الدراسي		

السنة الأولى (30 ساعة مكتسبة)			
الساعات المكتسبة	عنوان المقرر	رمز المقرر	الفصل الدراسي
3	علم الأحياء 1	BIOL 101	خريف
3	رياضيات للإدارة 1	MATH 119	
3	الألعاب التقليدية والحديثة	SPSC 101	
3	الالعاب الجماعية 1 - نظري وعملي	SPSC 201	
3	المجموعة الإجبارية	متطلب عام	
15	مجموع الساعات المكتسبة في الفصل الدراسي		
	مجموعة العلوم الاجتماعية/السلوكية	متطلب عام	ربيع
3	تشريح جسم الإنسان	BIOM 211	
3	فسيولوجيا الإنسان	BIOM 215	
3	الالعاب الفردية 1 - نظري وعملي	SPSC 200	
3	المجموعة الإجبارية	متطلب عام	
12	مجموع الساعات المكتسبة في الفصل الدراسي		

السنة الرابعة (30 ساعة مكتسبة)			
الساعات المكتسبة	عنوان المقرر	رمز المقرر	الفصل الدراسي
3	علم النفس الرياضي	SPSC 318	خريف
3	مفاهيم اللياقة البدنية والتغذية	SPSC 406	
3	تحليل وتقييم الأداء	SPSC 401	
3	الاحكام الرياضية والاقتصاد 1	SPSC 407	
3	مجموعة المعارف العامة	متطلب عام	
15	مجموع الساعات المكتسبة في الفصل الدراسي		
3	الرياضة والسمنة ومرض السكري	SPSC 403	ربيع
3	الرياضة وأمراض القلب	SPSC 404	
3	الاختبار ووصف التمارين	SPSC 405	
3	مشروع علوم الرياضة	SPSC 490	
3	مجموعة المهارات العامة	متطلب عام	
15	مجموع الساعات المكتسبة في الفصل الدراسي		

السنة الثانية (30 ساعة مكتسبة)			
الساعات	عنوان المقرر	رمز المقرر	الفصل

		110	
3	مبادئ اقتصاد جزئي	ECON 111	
3	علم النفس الرياضي	SPSC 308	
3	مجموعة الإنسانيات والآداب	متطلب عام	
15	مجموع الساعات المكتسبة في الفصل الدراسي		
3	مبادئ التسويق	MAKT 101	ربيع
3	مبادئ التمويل	FINA 201	
3	التسويق والإدارة الرياضية 1	SPSC 305	
3	مبادئ التدريب والتوجيه الرياضي 2	SPSC 310	
3	الجانب النفسي الاجتماعي للألعاب	SPSC 400	
3	المجموعة الفرعية تاريخ قطر والخليج	متطلب عام	
18	مجموع الساعات المكتسبة في الفصل الدراسي		

المكتسبة			الدراسي
3	الالعاب الجماعية 2 - نظري وعملي	SPSC 202	خريف
3	فسيولوجيا الرياضة 1	SPSC 203	
3	مناهج البحث في علوم وصحة الرياضة	SPSC 206	
3	المجموعة الإجبارية	متطلب عام	
3	المجموعة الإجبارية	متطلب عام	
15	مجموع الساعات المكتسبة في الفصل الدراسي		
3	الالعاب الفردية 2 - نظري وعملي	SPSC 204	ربيع
3	مبادئ التدريب والتوجيه الرياضي 1	SPSC 210	
3	التعلم الحركي	SPSC 306	
3	مجموعة العلوم الطبيعية/الرياضيات	متطلب عام	
3	المجموعة الإجبارية	متطلب عام	
15	مجموع الساعات المكتسبة في الفصل الدراسي		

السنة الثالثة (27 ساعة مكتسبة)			
الساعات المكتسبة	عنوان المقرر	رمز المقرر	الفصل الدراسي
3	مبادئ اقتصاد كلي	ECON 112	خريف
3	الاحكام الرياضية والاقتصاد	SPSC 407	

السنة الثالثة (33 ساعة مكتسبة)			
الساعات المكتسبة	عنوان المقرر	رمز المقرر	الفصل الدراسي
3	مبادئ الإدارة	MAGT 101	خريف
3	المحاسبة المالية	ACCT	

3	التسويق والإدارة الرياضية 2	SPSC 409	
3	تحليل وتقييم الأداء	SPSC 401	
3	مجموعة المعارف العامة	متطلب عام	
15	مجموع الساعات المكتسبة في الفصل الدراسي		
3	إدارة الأعمال الدولية	MAGT 306	ربيع
3	الاحكام الرياضية والاقتصاد 2	SPSC 410	
3	مشروع علوم الرياضة	SPSC 490	
3	مجموعة المهارات العامة	متطلب عام	
12	مجموع الساعات المكتسبة في الفصل الدراسي		

كلية الإدارة والاقتصاد

- بكالوريوس إدارة الاعمال في الاقتصاد
- بكالوريوس إدارة الاعمال في الإدارة
- بكالوريوس إدارة الاعمال في التسويق

مبنى كلية الإدارة والاقتصاد (قسم البنات)

الهاتف: /5005/5000-4403 (+974)

البريد الإلكتروني: business@qu.edu.qa

الموقع: <http://www.qu.edu.qa/business>

قسم المحاسبة ونظم المعلومات

مبنى كلية الإدارة والاقتصاد

غرفة C123

الهاتف: 4403-5051 (+974)

البريد الإلكتروني: mis@qu.edu.qa / accounting@qu.edu.qa

الموقع: <http://www.qu.edu.qa/business/accounting/index.php>

العميد

نظام محمد هندي

العميد المساعد للشؤون الأكاديمية

آدم فضل الله

العميد المساعد للتواصل وعلاقات المجتمع

خالد شمس محمد عبدالقادر

العميد المساعد لشؤون البحث والدراسات العليا

بلعيد عوني

مساعد العميد لشؤون الطلاب

بكري سوبر

رئيس القسم

أسامة عبدالرحمن أنعم

هيئة التدريس

أستاذ دكتور

خالد الشرع، آدم فضل الله، نظام هندي

أستاذ مشارك

خالد الخاطر، عماد عوض الله، محمد البشير

أستاذ مساعد

رجب عبد الله الإسماعيل، زكي أبو شوايش، حسام الضامن، شهريار سعد الله، فتحي السعيد، حبيب الله خان، جنيفر زيجيلمير، غسان المارديني، أسامة أنعم، مصطفى عبد الكريم، مازن المصري، هاني محمد كامل، ياسين احمد الجندي، محمد كامل العمري، محمد ناجي عثمان، عادل الغرباوي، حازم رمضان، كريم اليافعي، أحمد علي محمد، سامح عمار، عبدالصمد محمد، عيسى داود.

نبذة عن قسم المحاسبة ونظم المعلومات

يقدم قسم المحاسبة ونظم المعلومات تخصصاً رئيسياً في المحاسبة وتخصصاً فرعياً في نظم المعلومات. وتشتهر المحاسبة بكونها "لغة الأعمال". فالمحاسبة توفر المعلومات التي يحتاجها المدراء لاتخاذ قرارات الأعمال، وهي تولد المعلومات الخاصة بموارد الشركة، ومصادر الموارد، ومدى فعالية استخدام الموارد. ويقوم المحاسب بإعداد وتحليل هذه المعلومات، وبالتالي هو عضو هام في فريق القيادة والإدارة في أي مؤسسة. وقد دفعت الوتيرة المتصاعدة للتغيير التكنولوجي إلى الانتشار الواسع لتكنولوجيا المعلومات في جميع أنحاء العالم. فالفرص التي تتيحها هذه التكنولوجيا، والمطالب الملقاة على عاتق الإدارة من خلال المنافسة العالمية،

نبذة عن كلية الإدارة والاقتصاد

تقدم كلية الإدارة والاقتصاد خدمات تعليمية عالية الجودة، والتعلم التطبيقي الإداري في بيئة زمالة محفزة فكرياً، وبيئة داعمة للتعلم والعمل. وتسترشد الكلية في ذلك بإطار خطة إصلاح جامعية فتلتزم بالمناهج المبتكرة والتحسين المستمر. وتقدم الكلية برامج البكالوريوس والدراسات العليا الإدارية التي تربط النظرية مع التطبيق، وتعزز التفكير النقدي، وتشرك الطلبة في التعلم النشط والتعاوني. وتختار كلية الإدارة والاقتصاد أعضاء هيئة التدريس المتنوعين والموهوبين، بالإضافة للموظفين الذين يمتازون بأعلى المعايير المهنية لتخصصاتهم. ويتمشى كل ذلك مع رسالتنا وقيمنا، مما ينتج عنه تطبيقات المنح الدراسية التي تمتاز بالجودة وتتضمن الاسهام في الممارسة، والتدريس والبحوث التربوية.

الدرجات العلمية

تقدم كلية الإدارة والاقتصاد برامج شهادة البكالوريوس التالية:

- بكالوريوس إدارة الاعمال في المحاسبة
- بكالوريوس إدارة الاعمال في المالية
- بكالوريوس إدارة الاعمال في نظم المعلومات الإدارية

الخاصة، والهيئات الحكومية، وشركات الطاقة والنفط، على سبيل المثال لا الحصر. ومن الفرص الأخرى المتاحة ممارسة مهنة محاسب معتمد، مدقق (داخلي/خارجي)، أو مستشار للأعمال، أو محلل للنظم، أو خبير في الضرائب.

تؤدي لخلق مجالات عديدة لأولئك الأفراد القادرين على استخدام تكنولوجيا المعلومات. يصمم مهنيو أنظمة المعلومات ويطورون ويستخدمون التكنولوجيا لتوفير المعلومات للمنظمات لحل مشاكل الأعمال.

بكالوريوس إدارة الأعمال في المحاسبة

متطلبات الحصول على الدرجة العلمية

التخصص الرئيسي في المحاسبة

يجب على الطلبة اجتياز 125 ساعة مكتسبة كحد أدنى لاستكمال تخصص المحاسبة، بما في ذلك ما يلي:

- ما لا يقل عن 33 ساعة مكتسبة في المتطلبات العامة للجامعة
- ما لا يقل عن 42 ساعة مكتسبة في المتطلبات العامة للكلية
- ما لا يقل عن 6 ساعات مكتسبة في متطلبات الكلية الداعمة
- ما لا يقل عن 15 ساعة مكتسبة في متطلبات التخصص الرئيسي
- ما لا يقل عن 9 ساعات مكتسبة في مواد التخصص الرئيسي الاختيارية
- ما لا يقل عن 15 ساعة مكتسبة في متطلبات التخصص الفرعي أو المواد الاختيارية
- ما لا يقل عن 5 ساعات مكتسبة في متطلبات الجامعة الاختيارية الحرة

المتطلبات العامة (33 ساعة مكتسبة)

المجموعة الإجبارية المشتركة لكل الطلبة (15 ساعة مكتسبة)

- ARAB 100 لغة عربية 1
- ARAB 200 لغة عربية 2
- ENGL 110 لغة إنجليزية 1
- ENGL 111 لغة إنجليزية 2
- DAWA 111 الثقافة الإسلامية

مجموعة العلوم الاجتماعية/ السلوكية (3 ساعات مكتسبة)

مقررات برنامج المتطلبات العامة الخاصة بمجموعة العلوم الاجتماعية/ السلوكية

مجموعة الإنسانيات والآداب (6 ساعات مكتسبة)

مقررات برنامج المتطلبات العامة الخاصة بمجموعة الإنسانيات والآداب. يجب على الطلبة دراسة ما لا يقل عن 3 ساعات مكتسبة من المقررات المدرجة في المجموعة الفرعية لتاريخ قطر والخليج والتي هي جزء من مجموعة الإنسانيات والآداب.

مجموعة العلوم الطبيعية/ الرياضيات (3 ساعات مكتسبة)

- MATH 103 الجبر المتوسط

الأهداف

يهدف تخصص المحاسبة لإعداد الطلبة لتحمل المسؤوليات وشغل المناصب القيادية وفي المؤسسات المعاصرة. وعلى وجه التحديد، يركز التخصص على تحقيق الأهداف التالية:

- تزويد الطلاب بمعرفة أكاديمية، وفنية ومهنية ذات جودة عالية لممارسة المهنة في مجال المحاسبة.
- تزويد الطلاب بالمهارات والكفاءات الفنية والطرق التحليلية في مجال المحاسبة.
- كيفية الاستناد إلى المبادئ الأخلاقية كمرجع لاتخاذ قرارات العمل.
- إجراء البحوث التي تساهم في إثراء المهن المحاسبية.
- تعزيز التفاعل مع مجتمع الأعمال.

اختيار التخصص الرئيسي

حتى يتمكن الطلبة من الالتحاق بتخصص المحاسبة، يجب على الطلبة اجتياز ما لا يقل عن 45 ساعة مكتسبة، وأن يكونوا في وضع أكاديمي جيد (غير منذر). ويجب على الطلبة الحصول على موافقة من مرشديهم الأكاديميين، ورئيس القسم، ومساعد العميد لشؤون الطلاب.

مخرجات التعلم

يتوقع من خريجي بكالوريوس الإدارة والاقتصاد في المحاسبة ما يلي:

- إظهار مهارات الاتصال المكتوب الفعالة
- إظهار مهارات الاتصال الشفهي الفعالة
- الاستفادة من تكنولوجيا المعلومات في اتخاذ قرارات الأعمال
- دمج الأبعاد الأخلاقية في اتخاذ قرارات الأعمال
- العمل بفاعلية داخل الفريق
- حل المشاكل المتعلقة بالمحاسبة
- إدماج أبعاد المسؤولية الاجتماعية في صنع قرارات الأعمال

الفرص

يقوم تخصص المحاسبة بإعداد طلبة البكالوريوس لشغل وظائف في مجال الأعمال التجارية، كما يمنحهم فرص متابعة دراساتهم العليا. فالتعليم التطبيقي وعلاقتنا القوية مع الشركات توفر للطلاب فرص عمل في مجموعة متنوعة من المؤسسات. وقد تتوفر فرص مهنية لخريجي المحاسبة في مجموعة متنوعة من الشركات التجارية، شركات المحاسبة والتدقيق، والبنوك، وشركات التأمين، وشركات الخدمات، والشركات

متطلبات الكلية التكميلية/ المجموعة الإلزامية المشتركة لكل الطلبة)

6 ساعات مكتسبة)

- ENGL 250 اللغة الإنجليزية للتواصل 1
- ENGL 252 اللغة الإنجليزية للتواصل في الأعمال

المتطلبات العامة للكلية (42 ساعة مكتسبة)

يجب على الطلبة دراسة القائمة التالية من المقررات:

- ACCT 110 المحاسبة المالية
- ACCT 116 المحاسبة الإدارية
- ECON 111 مبادئ اقتصاد جزئي
- ECON 112 مبادئ اقتصاد كلي
- MAKT 101 مبادئ التسويق
- MIST 201 مبادئ نظم المعلومات الادارية
- FINA 201 مبادئ التمويل
- MAGT 101 مبادئ الإدارة
- MAGT 304 إدارة الإنتاج والعمليات
- MAGT 307 التدريب الميداني
- MAGT 405 الإدارة الاستراتيجية
- MATH 221 رياضيات للإدارة (2)
- STAT 220 الإحصاء للإدارة 1
- STAT 222 الإحصاء للإدارة 2

متطلبات الكلية الداعمة (6 ساعات مكتسبة)

يجب على الطلبة دراسة القائمة التالية من المقررات:

- MATH 119 رياضيات للإدارة 1
- LAW 215 القانون التجاري

متطلبات التخصص الرئيسي (15 ساعة مكتسبة)

يجب على الطلبة دراسة القائمة التالية من المقررات:

- ACCT 221 المحاسبة المتوسطة 1
- ACCT 222 المحاسبة المتوسطة 2
- ACCT 331 التكاليف والمحاسبة الإدارية
- ACCT 333 مراجعة حسابات 1
- ACCT 421 نظم المعلومات المحاسبية

مواد التخصص الرئيسي الاختيارية (9 ساعات مكتسبة)

يجب على الطلبة دراسة ما لا يقل عن 9 ساعات مكتسبة في مقررات التخصص

الرئيسي الاختيارية، من القائمة التالية:

- ACCT 411 المحاسبة الحكومية
- ACCT 413 مراجعة حسابات 2
- ACCT 418 محاسبة متقدمة

- ACCT 419 تدقيق داخلي 1
- ACCT 424 المحاسبة الدولية
- ACCT 428 تحليل القوائم المالية

متطلبات التخصص الفرعي أو غيره (15 ساعة مكتسبة)

يمكن للطلاب الذين لديهم تخصص رئيسي في المحاسبة اختيار تخصص فرعي في نظم المعلومات الإدارية، أو المالية، أو الاقتصاد، أو الإدارة، أو التسويق، أو إدارة الأعمال الدولية، أو ريادة الأعمال أو أي خيار آخر غير التخصص الفرعي. والخيار الآخر غير التخصص الفرعي هو للطلاب الذين لا يسعون لتخصص فرعي معين، والذين يجب أن يدرسوا 15 ساعة مكتسبة مأخوذة من المقررات المتاحة في أي تخصصات رئيسية لكلية الإدارة والاقتصاد باستثناء مواد التخصص الرئيسي التي اختارها الطالب.

متطلبات الجامعة الاختيارية الحرة (5 ساعات مكتسبة)

يجب على الطلبة دراسة ما لا يقل عن 5 ساعات مكتسبة في متطلبات الجامعة الاختيارية الحرة

التخصص الفرعي في المحاسبة (15 ساعة مكتسبة)

يجب على الطلبة دراسة ما لا يقل عن 12 ساعة مكتسبة من المتطلبات العامة للتخصص الفرعي، وما لا يقل عن 3 ساعات مكتسبة في مواد التخصص الفرعي الاختيارية

المتطلبات العامة للتخصص الفرعي في المحاسبة (12 ساعة

مكتسبة)

يجب على الطلبة دراسة المقررات التالية:

- ACCT 221 المحاسبة المتوسطة 1
- ACCT 222 المحاسبة المتوسطة 2
- ACCT 331 التكاليف والمحاسبة الإدارية
- ACCT 333 مراجعة حسابات 1

مواد التخصص الفرعي الاختيارية في المحاسبة (3 ساعات

مكتسبة)

يجب على الطلبة الساعين للتخصص الفرعي في المحاسبة دراسة 3 ساعات مكتسبة من المقررات التالية:

- ACCT 411 المحاسبة الحكومية
- ACCT 413 مراجعة حسابات 2
- ACCT 418 محاسبة متقدمة
- ACCT 419 تدقيق داخلي 1
- ACCT 421 نظم المعلومات المحاسبية
- ACCT 424 المحاسبة الدولية
- ACCT 428 تحليل القوائم المالية

الخطة الدراسية لتخصص المحاسبة

بكالوريوس الإدارة والاقتصاد في المحاسبة

السنة الثانية (36 ساعة مكتسبة)			
الساعات المكتسبة	عنوان المقرر	رمز المقرر	الفصل الدراسي
3	اللغة الإنجليزية للتواصل 1	ENGL 250	خريف
3	الإحصاء للإدارة 1	STAT 220	
3	رياضيات للإدارة 1	MATH 119	
3	مبادئ اقتصاد جزئي	ECON 111	
3	مبادئ التسويق	MAKT 101	
3	المحاسبة المالية	ACCT 110	
مجموع الساعات المكتسبة في الفصل الدراسي			
ربيع			
3	مبادئ التمويل	FINA 201	ربيع
3	الإحصاء للإدارة 1	STAT 222	
3	المحاسبة الإدارية	ACCT 116	
3	مبادئ اقتصاد كلي	ECON 112	
3	رياضيات للإدارة 2	MATH 221	
3	اللغة الإنجليزية للتواصل في الأعمال	ENGL 252	
مجموع الساعات المكتسبة في الفصل الدراسي			

السنة الأولى (30 ساعة مكتسبة)				
الساعات المكتسبة	عنوان المقرر	رمز المقرر	الفصل الدراسي	
3	لغة إنجليزية 1	ENGL 110	خريف	
3	لغة عربية 1	ARAB 100		
3	مجموعة الإنسانيات والآداب	متطلب عام		
3	مجموعة الإنسانيات والآداب	متطلب عام		
DAWA111	الثقافة الإسلامية	DAWA 111		
مجموع الساعات المكتسبة في الفصل الدراسي			15	
ربيع				
3	لغة إنجليزية 2	ENGL 111	ربيع	
3	مجموعة تاريخ قطر والخليج			
3	لغة عربية 2	ARAB 200		
3	الجبر المتوسط	MATH 103		
3	مبادئ الإدارة	MAGT 101		
مجموع الساعات المكتسبة في الفصل الدراسي				15

الساعات المكتسبة	عنوان المقرر	رمز المقرر	الفصل الدراسي
3	مقرر محاسبة اختياري		خريف
2	متطلب جامعة اختياري		
3	نظم المعلومات المحاسبية	ACCT 421	
3	مقرر محاسبة اختياري		
3	متطلب تخصص فرعي او مقرر اختياري كلية		
14	مجموع الساعات المكتسبة في الفصل الدراسي		
3	متطلب جامعة اختياري		ربيع
3	مقرر محاسبة اختياري		
3	متطلب تخصص فرعي او مقرر اختياري كلية		
3	متطلب تخصص فرعي او مقرر اختياري كلية		
3	الإدارة الاستراتيجية	MAGT 405	
15	مجموع الساعات المكتسبة في الفصل الدراسي		

بكالوريوس الإدارة والاقتصاد في نظم المعلومات الإدارية

الأهداف

يهدف تخصص نظم المعلومات الإدارية لإعداد الطلبة لتحمل المسؤوليات وشغل المناصب القيادية في الشركات والمؤسسات المعاصرة. وعلى وجه التحديد، يركز التخصص على تحقيق الأهداف التالية:

- تزويد الطلبة بمعرفة أكاديمية، وفنية ومهنية ذات جودة عالية لممارسة المهنة في مجال نظم المعلومات.
- تزويد الطلبة بالمهارات والكفاءات الفنية والطرق التحليلية في مجال نظم المعلومات.

السنة الثالثة (30 ساعة مكتسبة)			
الساعات المكتسبة	عنوان المقرر	رمز المقرر	الفصل الدراسي
3	المحاسبة المتوسطة 1	ACCT 221	خريف
3	التكاليف والمحاسبة الإدارية	ACCT 331	
3	إدارة الإنتاج والعمليات	MAGT 304	
3	متطلب تخصص فرعي او مقرر اختياري كلية		
3	مبادئ إدارة نظم المعلومات	MIST 201	
15	مجموع الساعات المكتسبة في الفصل الدراسي		
3	المحاسبة المتوسطة 2	ACCT 222	ربيع
3	مراجعة حسابات 1	ACCT 333	
3	متطلب تخصص فرعي او مقرر اختياري كلية		
3	القانون التجاري	LAWC 215	
3	التدريب الميداني	MAGT 307	
15	مجموع الساعات المكتسبة في الفصل الدراسي		

السنة الرابعة (29 ساعة مكتسبة)

- ما لا يقل عن 5 ساعات مكتسبة في متطلبات الجامعة الاختيارية الحرة

- كيفية دمج المبادئ الأخلاقية في عملية اتخاذ قرارات العمل.
- إجراء البحوث التي تساهم في إثراء مهنة نظم المعلومات.
- تعزيز التفاعل مع مجتمع الأعمال.

المتطلبات العامة (33 ساعة مكتسبة)

المجموعة الإلزامية المشتركة لكل الطلبة (15 ساعة مكتسبة)

- ARAB 100 لغة عربية 1
- ARAB 200 لغة عربية 2
- ENGL 202 لغة إنجليزية 1 ما بعد التأسيسي
- ENGL 203 لغة إنجليزية 2 ما بعد التأسيسي
- DAWA 111 الثقافة الإسلامية

مجموعة العلوم الاجتماعية/ السلوكية (3 ساعات مكتسبة)

المقررات الدراسية في المتطلبات العامة المحددة في مجموعة العلوم الاجتماعية والسلوكية

مجموعة الإنسانيات والآداب (6 ساعات مكتسبة)

المقررات الدراسية في المتطلبات العامة المحددة في مجموعة الإنسانيات والآداب. يجب على الطلبة أن يكملوا 3 ساعات مكتسبة على الأقل من المقررات المدرجة في المجموعة الفرعية لتاريخ قطر والخليج والتي هي جزء من مجموعة الإنسانيات والآداب.

مجموعة العلوم الطبيعية/الرياضيات (3 ساعات مكتسبة)

- Math 103 الجبر المتوسط

مجموعة المهارات العامة (3 ساعات مكتسبة)

يجب على الطلبة أن يكملوا 3 ساعات مكتسبة من المقررات الواردة في المتطلبات العامة المحددة في مجموعة المهارات العامة.

مجموعة المعارف العامة (3 ساعات مكتسبة)

يجب على الطلبة أن يكملوا 3 ساعات مكتسبة من المقررات الواردة في المتطلبات العامة المحددة في مجموعة المهارات العامة.

المتطلبات العامة للكلية (42 ساعة مكتسبة)

يجب على الطلبة دراسة القائمة التالية من المقررات:

- ACCT 110 المحاسبة المالية
- ACCT 116 المحاسبة الإدارية
- ECON 111 مبادئ اقتصاد جزئي
- ECON 112 مبادئ اقتصاد كلي
- MAKT 101 مبادئ التسويق
- MIST 201 مبادئ نظم المعلومات الادارية
- FINA 201 مبادئ التمويل
- MAGT 101 مبادئ الإدارة

التخصص الرئيسي

حتى يتمكن الطلبة من الالتحاق بتخصص نظم المعلومات، يجب عليهم اجتياز ما لا يقل عن 45 ساعة مكتسبة، وأن يكونوا في وضع أكاديمي جيد. ويجب على الطلبة الحصول على موافقة من مرشديهم الأكاديميين، ورئيس القسم، ومساعد العميد لشؤون الطلاب.

مخرجات التعلم

يتوقع من خريجي بكالوريوس الإدارة في نظم المعلومات الإدارية ما يلي:

- إظهار قدرات التحليل النقدي والتصميم وتنفيذ نظم المعلومات
- القدرة على تحديد وإدارة واستخدام البيانات لاتخاذ قرارات العمل
- القدرة على تطبيق مهارات البحث الأساسية لإيجاد حلول لمشكلات الأعمال
- دمج الأبعاد الأخلاقية في عملية اتخاذ القرار
- القدرة على تطبيق البعد العالمي في عملية اتخاذ القرارات المتعلقة بنظم المعلومات

الفرص

يقوم تخصص نظم المعلومات الإدارية بإعداد طلبة البكالوريوس لشغل وظائف في مجال الأعمال التجارية، كما يمنحهم فرص متابعة دراساتهم العليا. ويوفر التعليم التطبيقي وعلاقتنا القوية مع سوق العمل فرص عمل للطلبة في مجموعة متنوعة من المؤسسات. وقد تتوفر فرص مهنية لخريجي نظم المعلومات الإدارية في مجموعة متنوعة من المؤسسات والشركات ومنها، وذلك على سبيل المثال لا الحصر، شركات المحاسبة والبنوك وشركات التأمين وشركات الخدمات والشركات الخاصة والهيئات الحكومية وشركات الطاقة والنفط. ومن الفرص الأخرى المتاحة أمام خريجي نظم المعلومات الإدارية ممارسة مهنة محلل نظم أو مسؤول قواعد البيانات أو مطور برمجيات أو مطور مواقع إنترنت أو مسؤول شبكات أو مستشار وغيرها الكثير.

متطلبات الحصول على الدرجة العلمية

التخصص الرئيسي في نظم المعلومات الإدارية

يجب على الطلبة اجتياز 125 ساعة مكتسبة كحد أدنى لاستكمال تخصص نظم المعلومات الإدارية، بما في ذلك ما يلي:

- ما لا يقل عن 33 ساعة مكتسبة في المتطلبات العامة للجامعة
- ما لا يقل عن 42 ساعة مكتسبة في المتطلبات العامة للكلية
- ما لا يقل عن 6 ساعات مكتسبة في متطلبات الكلية الداعمة
- ما لا يقل عن 15 ساعة مكتسبة في متطلبات التخصص الرئيسي
- ما لا يقل عن 9 ساعات مكتسبة في مواد التخصص الرئيسي الاختيارية
- ما لا يقل عن 15 ساعة مكتسبة في متطلبات التخصص الفرعي أو المواد الاختيارية

- MAGT 304 إدارة الإنتاج والعمليات
- MAGT 307 تدريب ميداني
- MAGT 405 الإدارة الاستراتيجية
- MATH 221 رياضيات للإدارة 2
- STAT 220 الإحصاء للإدارة 1
- STAT 222 الإحصاء للإدارة 2

12) المتطلبات العامة للتخصص الفرعي في نظم المعلومات الإدارية (ساعة مكتسبة)

يجب على الطلبة دراسة المقررات التالية:

- MIST 310 تحليل وتصميم الانظمة
- MIST 330 هندسة بنية تكنولوجيا المعلومات للشركات
- MIST 460 إدارة مشروع نظم المعلومات

متطلبات الكلية الداعمة (6 ساعات مكتسبة)

يجب على الطلبة دراسة القائمة التالية من المقررات:

- MATH 119 رياضيات للإدارة 1
- LAWC 215 القانون التجاري

3) مواد التخصص الفرعي الاختيارية في نظم المعلومات الإدارية (ساعات مكتسبة)

يجب على الطلبة الساعين للتخصص الفرعي في نظم المعلومات الإدارية دراسة 3 ساعات مكتسبة من المقررات التالية:

- MIST 331 نظم الشركات
- MIST 360 استراتيجية نظم المعلومات والإدارة وجمع البيانات
- MIST 390 موضوعات خاصة في نظم المعلومات
- MIST 420 ذكاء المؤسسات
- MIST 440 تطوير التطبيقات
- MIST 443 تطوير تطبيقات الإنترنت
- MIST 450 أمن وحوكمة تكنولوجيا المعلومات

متطلبات التخصص الرئيسي (15 ساعة مكتسبة)

يجب على الطلبة دراسة القائمة التالية من المقررات:

- MIST 310 تحليل وتصميم الانظمة
- MIST 320 إدارة البيانات والمعلومات
- MIST 330 هندسة بنية تكنولوجيا المعلومات للشركات
- MIST 360 استراتيجية نظم المعلومات والإدارة وجمع البيانات
- MIST 460 إدارة مشروع نظم المعلومات

الخطة الدراسية للتخصص في نظم المعلومات الإدارية

بكالوريوس الإدارة والاقتصاد في نظم المعلومات الإدارية

مقررات التخصص الرئيسي الاختيارية (9 ساعات)

يجب على الطلبة دراسة القائمة التالية من المقررات:

- MIST 331 نظم الشركات
- MIST 390 موضوعات خاصة في نظام المعلومات
- MIST 420 ذكاء الأعمال
- MIST 440 تطوير التطبيقات
- MIST 443 تطوير تطبيقات الإنترنت
- MIST 450 أمن وحوكمة تكنولوجيا المعلومات

متطلبات التخصص الفرعي للطلبة المتخصصين في نظم معلومات الإدارة (15 ساعة مكتسبة)

يجب على الطلبة المتخصصين في نظم المعلومات الإدارية دراسة 15 ساعة مكتسبة مأخوذة من المقررات المتاحة في أي تخصص فرعي في المحاسبة أو في الإدارة أو في التمويل أو في التسويق أو الاقتصاد أو في ريادة الشركات أو في الأعمال الدولية أو متطلبات عدم اختيار التخصص الفرعي.

التخصص الفرعي في نظم معلومات الإدارية (15 ساعة مكتسبة)

يجب على الطلبة دراسة ما لا يقل عن 15 ساعة مكتسبة من المتطلبات العامة للتخصص الفرعي، وما لا يقل عن 3 ساعات مكتسبة في مواد التخصص الفرعي الاختيارية.

السنة الأولى (30 ساعة مكتسبة)			
الساعات المكتسبة	عنوان المقرر	رمز المقرر	الفصل الدراسي
3	لغة إنجليزية 1 ما بعد التأسيسي	ENGL 202	خريف
3	لغة العربية 1	ARAB 100	
3	جبر المتوسط	MATH 103	
3	مجموعة الإنسانيات/ والآداب	متطلب عام	
3	مجموعة العلوم الاجتماعية/ السلوكية	متطلب عام	
15	مجموع الساعات المكتسبة في الفصل الدراسي		

3	تحليل وتصميم الانظمة	MIST 310	
3	إدارة البيانات والمعلومات	MIST 320	
3	إدارة الإنتاج والعمليات	MAGT 304	
3	متطلب تخصص فرعي		
2	متطلب تخصص اختياري حر		
17	مجموع الساعات المكتسبة في الفصل الدراسي		
3	إحصاء للإدارة 2	STAT 222	ربيع
3	هندسة بنية تكنولوجيا المعلومات للشركات	MIST 330	
3	استراتيجية نظم المعلومات والإدارة وجمع البيانات	MIST 360	
3	متطلب تخصص فرعي		
3	متطلب تخصص فرعي		
15	مجموع الساعات المكتسبة في الفصل الدراسي		
السنة الرابعة (33 ساعة مكتسبة)			
الساعات المكتسبة	عنوان المقرر	رمز المقرر	الفصل الدراسي
3	المجموعة الفرعية لتاريخ قطر والخليج	متطلب عام	خريف
3	الإدارة الاستراتيجية	MAGT 405	
3	إدارة مشروع نظم المعلومات	MIST 460	
3	تدريب ميداني	MAGT 307	
3	مقرر نظم المعلومات الإدارية اختياري		
3	متطلب تخصص فرعي		
18	مجموع الساعات المكتسبة في الفصل الدراسي		

3	لغة إنجليزية 2 ما بعد التأسيسي	ENGL 203	ربيع
3	رياضيات للإدارة 1	MATH 119	
3	اللغة العربية 2	ARAB 200	
3	الثقافة الإسلامية	DAWA 111	
3	مبادئ الإدارة	MAGT 101	
15	مجموع الساعات المكتسبة في الفصل الدراسي		
السنة الثانية (30 ساعة مكتسبة)			
الساعات المكتسبة	عنوان المقرر	رمز المقرر	الفصل الدراسي
3	مجموعة المعارف العامة	متطلب عام	خريف
3	الإحصاء للإدارة 1	STAT 220	
3	رياضيات للإدارة 2	MATH 221	
3	مبادئ اقتصاد جزئي	ECON 111	
3	المحاسبة المالية	ACCT 110	
15	مجموع الساعات المكتسبة في الفصل الدراسي		
3	مبادئ التمويل	FINA 201	ربيع
3	مقدمة لنظم المعلومات الإدارية	MIST 201	
3	محاسبة إدارية	ACCT 116	
3	اقتصاد جزئي	ECON 112	
3	رياضيات للإدارة 1	MATH 221	
15	مجموع الساعات المكتسبة في الفصل الدراسي		
السنة الثالثة (32 ساعة مكتسبة)			
الساعات المكتسبة	عنوان المقرر	رمز المقرر	الفصل الدراسي
3	مجموعة المهارات العامة	متطلب عام	خريف

محمد سامي بن علي، زهير مرابط، علاء الدين سليمان، شايف محمد حزام جارالله،
محمد العفيف

نبذة عن قسم المالية والاقتصاد

يهتم قسم المالية والاقتصاد بإمداد الطلاب بالمعرفة والمهارات والقيم المطلوبة للمهن
الوظيفية في المالية والاقتصاد والقطاع المصرفي. ويحتوي القسم على تخصصين
رئيسيين هما: تخصص المالية، وتخصص الاقتصاد.

ويركز كل من التخصصين على التحليل والتفكير المنطقي والتعلم من خلال التعاون،
وتطبيق المعرفة لحل المشكلات المرتبطة بقطاع الأعمال في دولة قطر ودول مجلس
التعاون الخليجي. ويكتسب طلبة مرحلة البكالوريوس خبرة العمل قبل التخرج من
خلال برنامج التدريب العملي.

ويستطيع الطلاب من خارج قسم المالية والاقتصاد أن يختاروا الاقتصاد أو المالية
كتخصص فرعي. أن النطاق الوظيفي لتخصص المالية والاقتصاد براق. حيث أن
العديد من خريجي المالية والاقتصاد يشغلون مناصب بارزة في القطاع المالي
والمصرفي في قطر

بكالوريوس إدارة الاعمال في الاقتصاد

الأهداف

يهدف تخصص الاقتصاد إلى إعداد الطلبة لشغل وظائف قيادية ومسؤولة في
المؤسسات المعاصرة. وعلى وجه التحديد، يركز تخصص الاقتصاد على تحقيق
الأهداف التالية:

- توفير التعليم الجاد، والشامل والهام في مجال الاقتصاد لطلاب مرحلة
البكالوريوس في جامعة قطر
- توعية طلابنا بمعرفة المؤسسات، والمفاهيم، والمشاكل الاقتصادية،
واستخدام تلك المعرفة لتطوير قدراتهم والتفكير كخبراء اقتصاديين عند
اتخاذ القرارات
- توفير الخدمات لهيئتنا عن طريق تقديم المناقشات، والرد على
الاستفسارات، والاستجابة من خلال الصحافة الشعبية للقضايا الاقتصادية
- تعزيز فهم الاقتصاد من خلال إجراء التحليل الاقتصادي التطبيقي
للصناعة، والمؤسسات الربحية وغير الربحية، الحكومية والخاصة
- توفير مزيج متوازن من التدريس والأبحاث عالية الجودة

اختيار التخصص الرئيسي

حتى يتمكن الطلبة من الالتحاق بتخصص الاقتصاد، يجب على الطلبة اجتياز 45
ساعة مكتسبة كحد أدنى، وأن يكونوا في وضع أكاديمي جيد (غير منذر). ويجب على
الطلبة الحصول على موافقة من مرشديهم الأكاديميين، ورئيس القسم، ومساعد العميد
لشؤون الطلاب.

3	قانون تجاري	LAWC 215	ربيع
3	مقرر اختياري نظم المعلومات الإدارية		
3	مقرر اختياري نظم المعلومات الإدارية		
3	متطلب تخصص فرعي		
3	مقرر جامعة اختياري حر		
15	مجموع الساعات المكتسبة في الفصل الدراسي		

قسم المالية والاقتصاد

مبنى كلية الإدارة والاقتصاد

غرفة C121 (قسم البنات)

الهاتف: /5084-5088-4403 (+974)

البريد الإلكتروني: fin-econ@qu.edu.qa

الموقع الإلكتروني: <http://www.qu.edu.qa/business/finance/index.php>

رئيس القسم

رامي زيتون

هيئة التدريس

أستاذ دكتور

سيف السويدي، رتاب الخوري، محمد عمران، نضال الفيومي، ادريس الجراح

أستاذ مشارك

أكرم تميمي، خالد شمس عبد القادر، عصام تلمساني

أستاذ مساعد

محمد عيسى، هند غزاي، اشراة حسين، سميون كتيبي، سيد آصف رضا، الياس
شكر الله، رامي زيتون، محمد الجمال، كوثر سوقي، هدى العرعوري، شايف جارالله،
احمد خليفة، سالم ناشي، هشام الرفاعي، ابراهيم لطفي ابراهيم، رنا هاني هندي،

عند إكمال بكالوريوس إدارة الأعمال في تخصص الاقتصاد، فإن الطالب سيكون قادراً على:

1. إثبات مهارات الاتصال الكتابية والشفوية الفعالة
2. استخدام تكنولوجيا المعلومات في اتخاذ القرارات التجارية
3. تقدير المسؤولية الاجتماعية والأبعاد الأخلاقية لاتخاذ القرارات التجارية
4. تبني منظور عالمي في كل من التقدير والتطبيق
5. أن يكون قادر على حل المشاكل ذات الصلة بالاقتصاد

الفرص

يقوم تخصص الاقتصاد بإعداد طلبة البكالوريوس لشغل وظائف في مجال الأعمال التجارية ومتابعة الدراسات العليا. وخريجو الاقتصاد يمكنهم العثور على عمل في الهيئات الحكومية والمنظمات غير الحكومية، والوكالات الدولية، والقطاع الخاص. كما يستطيع طلابنا من خريجي هذا التخصص العمل كصناع قرار ومحللين ومصممين لنماذج الأعمال التجارية، وخبراء في التنبؤ الاقتصادي.

متطلبات الحصول على الدرجة العلمية

التخصص الرئيسي في الاقتصاد

- يجب على الطلبة اجتياز 125 ساعة مكتسبة كحد أدنى لاستكمال تخصص بكالوريوس إدارة الأعمال في الاقتصاد، بما في ذلك ما يلي:
- ما لا يقل عن 33 ساعة مكتسبة في المتطلبات العامة للجامعة
 - ما لا يقل عن 42 ساعة مكتسبة في المتطلبات العامة للكلية
 - ما لا يقل عن 6 ساعات مكتسبة في متطلبات الكلية الداعمة
 - ما لا يقل عن 15 ساعة مكتسبة في متطلبات التخصص الرئيسي الإلزامية
 - ما لا يقل عن 9 ساعات مكتسبة في مواد التخصص الرئيسي الاختيارية
 - ما لا يقل عن 15 ساعة مكتسبة في متطلبات أو المواد الاختيارية للتخصص الفرعي
 - ما لا يقل عن 5 ساعات مكتسبة في متطلبات الجامعة الاختيارية الحرة

المتطلبات العامة (33 ساعة مكتسبة)

المجموعة الإلزامية المشتركة لكل الطلبة (15 ساعة مكتسبة)

- ARAB 100 لغة عربية 1
- ARAB 200 لغة عربية 2
- ENGL 110 لغة إنجليزية 1
- ENGL 111 لغة إنجليزية 2

مجموعة العلوم الاجتماعية/ السلوكية (3 ساعات مكتسبة)

مقررات برنامج المتطلبات العامة الخاصة بمجموعة العلوم الاجتماعية/ السلوكية

مجموعة الإنسانيات والآداب (6 ساعات مكتسبة)

مقررات برنامج المتطلبات العامة الخاصة بمجموعة الإنسانيات والآداب. يجب على الطلبة دراسة ما لا يقل عن 3 ساعات مكتسبة من المقررات المدرجة في المجموعة الفرعية لتاريخ قطر والخليج والتي هي جزء من مجموعة الإنسانيات والآداب.

مجموعة العلوم الطبيعية/الرياضيات (3 ساعات مكتسبة)

- Math 103 الجبر المتوسط

متطلبات الكلية التكميلية/ المجموعة الإلزامية المشتركة لكل الطلبة (6 ساعات مكتسبة)

- ENGL 250 اللغة الإنجليزية للتواصل 1
- ENGL 252 اللغة الإنجليزية للتواصل في الأعمال

المتطلبات العامة للكلية (42 ساعة مكتسبة)

يجب على الطلبة دراسة القائمة التالية من المقررات:

- ACCT 110 المحاسبة المالية
- ACCT 116 المحاسبة الإدارية
- ECON 111 مبادئ اقتصاد جزئي
- ECON 112 مبادئ اقتصاد كلي
- MAKT 101 مبادئ التسويق
- MIST 201 مبادئ نظم المعلومات الإدارية
- FINA 201 مبادئ التمويل
- MAGT 101 مبادئ الإدارة
- MAGT 304 إدارة الإنتاج والعمليات
- MAGT 307 التدريب الميداني
- MAGT 405 الإدارة الاستراتيجية
- MATH 221 رياضيات للإدارة (2)
- STAT 220 الإحصاء للإدارة 1
- STAT 222 الإحصاء للإدارة 2

متطلبات الكلية الداعمة (6 ساعات مكتسبة)

يجب على الطلبة دراسة القائمة التالية من المقررات:

- MATH 119 رياضيات للإدارة 1
- LAWC 215 القانون التجاري

• ECON 453 الاقتصاد الدولي

متطلبات التخصص الرئيسي الإجبارية (15 ساعة مكتسبة)

يجب على الطلبة دراسة القائمة التالية من المقررات:

- ECON 211 الاقتصاد الجزئي المتوسط
- ECON 212 الاقتصاد الكلي المتوسط
- ECON 214 السياسة النقدية
- ECON 311 الاقتصاد القياسي
- ECON 453 الاقتصاد الدولي

مواد التخصص الفرعي في الاقتصاد الاختيارية (3 ساعات مكتسبة)

يجب على الطلبة دراسة 3 ساعات مكتسبة من المقررات التالية:

- ECON 311 الاقتصاد القياسي
- ECON 451 التنمية الاقتصادية
- ECON 452 الاقتصاد الصناعي
- ECON 454 اقتصاديات الطاقة
- ECON 472 الاقتصاد الإداري
- ECON 475 قضايا معاصرة في الاقتصاد

مقررات التخصص الرئيسي الاختيارية (9 ساعات مكتسبة)

يجب على الطلبة دراسة ما لا يقل عن 9 ساعات مكتسبة في مقررات التخصص

الرئيسي الاختيارية من القائمة التالية:

- ECON 451 التنمية الاقتصادية
- ECON 452 الاقتصاد الصناعي
- ECON 454 اقتصاديات الطاقة
- ECON 472 الاقتصاد الإداري
- ECON 475 مواضيع معاصرة في الاقتصاد

الخطة الدراسية للتخصص الرئيسي في الاقتصاد

بكالوريوس إدارة الأعمال في الاقتصاد

السنة الأولى (30 ساعة مكتسبة)			
الساعات المكتسبة	عنوان المقرر	رمز المقرر	الفصل الدراسي
3	لغة إنجليزية 1	ENGL110	خريف
3	لغة عربية 1	ARAB100	
3	مجموعة الإنسانيات والآداب	متطلب عام	
3	مجموعة الإنسانيات والآداب	متطلب عام	
3	الثقافة الإسلامية	DAWA111	
مجموع الساعات المكتسبة في الفصل الدراسي 15			
3	لغة إنجليزية 2	ENGL 111	ربيع
3	مجموعة تاريخ قطر والخليج	متطلب عام	
3	لغة عربية 2	ARAB 200	
3	الجبر المتوسط	MATH 103	

متطلبات التخصص الفرعي وغيره (15 ساعة مكتسبة)

يمكن للطلاب الذين لديهم تخصص رئيسي في الاقتصاد اختيار تخصص فرعي في نظم المعلومات الإدارية، أو المالية، أو الإدارة، أو التسويق، أو إدارة الأعمال الدولية، أو ريادة الأعمال أو أي خيار آخر غير التخصص الفرعي. والخيار الآخر غير التخصص الفرعي هو للطلاب الذين لا يسعون لتخصص فرعي معين، والذين يجب أن يدرسوا 15 ساعة مكتسبة مأخوذة من المقررات المتاحة في أي من التخصصات الرئيسية لكلية الإدارة والاقتصاد باستثناء مواد التخصص الرئيسي التي اختارها الطالب.

متطلبات الجامعة للمواد الاختيارية الحرة (5 ساعات مكتسبة)

يجب على الطلبة دراسة ما لا يقل عن 5 ساعات مكتسبة في متطلبات الجامعة للمواد الاختيارية الحرة

التخصص الفرعي في الاقتصاد (15 ساعة مكتسبة)

يجب على الطلبة دراسة ما لا يقل عن 12 ساعة مكتسبة من المتطلبات العامة للتخصص الفرعي، وما لا يقل عن 3 ساعات مكتسبة في مواد التخصص الفرعي الاختيارية

المتطلبات العامة للتخصص الفرعي في الاقتصاد (12 ساعة مكتسبة)

يجب على الطلبة دراسة المقررات التالية:

- ECON 211 الاقتصاد الجزئي المتوسط
- ECON 212 الاقتصاد الكلي المتوسط
- ECON 214 السياسة النقدية

3	إدارة الإنتاج والعمليات	MAGT 304	
3	الاقتصاد الجزئي المتوسط	ECON 211	
3	السياسة النقدية	ECON 214	
3	متطلب تخصص فرعي او مقرر اختياري كلية		
15	مجموع الساعات المكتسبة في الفصل الدراسي		
			ربيع
3	الاقتصاد الكلي المتوسط	ECON 212	
3	الاقتصاد القياسي	ECON 311	
3	متطلب تخصص فرعي او مقرر اختياري كلية		
3	القانون التجاري	LAWC 215	
3	التدريب الميداني	MAGT 307	
15	مجموع الساعات المكتسبة في الفصل الدراسي		
السنة الرابعة (29 ساعة مكتسبة)			
الساعات المكتسبة	عنوان المقرر	رمز المقرر	الفصل الدراسي
2	مقرر جامعة اختياري		خريف
3	الاقتصاد الدولي	ECON 453	
3	مقرر اختياري اقتصاد		

3	مبادئ الإدارة	MAGT 101	
15	مجموع الساعات المكتسبة في الفصل الدراسي		
السنة الثانية (36 ساعة مكتسبة)			
الساعات المكتسبة	عنوان المقرر	رمز المقرر	الفصل الدراسي
3	اللغة الإنجليزية للتواصل 1	ENGL 250	خريف
3	الإحصاء للإدارة 1	STAT 220	
3	رياضيات للإدارة 1	MATH 119	
3	مبادئ اقتصاد جزئي	ECON 111	
3	مبادئ التسويق	MAKT 101	
3	المحاسبة المالية	ACCT 110	
18	مجموع الساعات المكتسبة في الفصل الدراسي		
3	مبادئ التمويل	FINA 201	ربيع
3	إحصاء للإدارة (2)	STAT 222	
3	المحاسبة الإدارية	ACCT 116	
3	مبادئ اقتصاد كلي	ECON 112	
3	اللغة الإنجليزية للتواصل في الأعمال	ENGL 252	
3	رياضيات للإدارة (2)	MATH 221	
18	مجموع الساعات المكتسبة في الفصل الدراسي		
السنة الثالثة (30 ساعة مكتسبة)			
الساعات المكتسبة	عنوان المقرر	رمز المقرر	الفصل الدراسي
3	مبادئ إدارة نظم المعلومات	MIST 201	خريف

الطلبة الحصول على موافقة من مرشدهم الأكاديميين، ورئيس القسم، ومساعد العميد لشؤون الطلاب.

مخرجات التعلم

عند إكمال بكالوريوس إدارة الأعمال في المالية، فإن الطالب سيكون قادراً على:

1. التركيز على تطوير مهارات الاتصال الكتابية؛
2. التركيز على تطوير مهارات الاتصال الشفوية الفعالة؛
3. تحديد أبعاد المسؤوليات الاجتماعية لاتخاذ القرارات المالية؛
4. تقييم وتحليل المنظور العالمي في مجال التمويل؛
5. حل المشاكل المالية باستخدام التكنولوجيا؛
6. الأخذ في الاعتبار بالمعايير الأخلاقية عند اتخاذ القرارات المالية.

الفرص

يقوم تخصص المالية بإعداد طلبة البكالوريوس لشغل وظائف في مجال الأعمال التجارية ومتابعة الدراسات العليا. وخريجو المالية يمكنهم العثور على عمل في الهيئات الحكومية والمنظمات غير الحكومية، والهيئات الدولية، والقطاع الخاص. كما يستطيع طلابنا من خريجي هذا التخصص العمل كصناع قرار ومحللين ومصممين لنماذج الأعمال التجارية، وخبراء في مجال التنبؤ المالي.

3	مقرر اختياري اقتصاد		
3	متطلب تخصص فرعي او مقرر اختياري كلية		
14	مجموع الساعات المكتسبة في الفصل الدراسي		
3	مقرر جامعة اختياري		ربيع
3	مقرر اختياري اقتصاد		
3	متطلب تخصص فرعي او مقرر اختياري كلية		
3	الإدارة الاستراتيجية	MAGT405	
3	متطلب تخصص فرعي او مقرر اختياري كلية		
15	مجموع الساعات المكتسبة في الفصل الدراسي		

بكالوريوس إدارة الأعمال في المالية

متطلبات الحصول على الدرجة العلمية

التخصص الرئيسي في المالية

يجب على الطلبة اجتياز 125 ساعة مكتسبة كحد أدنى لاستكمال درجة بكالوريوس إدارة الأعمال في المالية، بما في ذلك ما يلي:

- ما لا يقل عن 33 ساعة مكتسبة في المتطلبات العامة للجامعة
- ما لا يقل عن 42 ساعة مكتسبة في المتطلبات العامة للكلية
- ما لا يقل عن 6 ساعات مكتسبة في متطلبات الكلية الداعمة
- ما لا يقل عن 15 ساعة مكتسبة في متطلبات التخصص الرئيسي
- ما لا يقل عن 9 ساعات مكتسبة في مواد التخصص الرئيسي الاختيارية
- ما لا يقل عن 15 ساعة مكتسبة في متطلبات أو المواد الاختيارية للتخصص الفرعي
- ما لا يقل عن 5 ساعات مكتسبة في متطلبات الجامعة الاختيارية الحرة

المتطلبات العامة (33 ساعة مكتسبة)

المجموعة الإلزامية المشتركة لكل الطلبة (15 ساعة مكتسبة)

- ARAB 100 لغة عربية 1
- ARAB 200 لغة عربية 2

الأهداف

يهدف تخصص المالية لإعداد الطلبة لشغل وظائف قيادية ومسؤولة في المؤسسات المعاصرة. وعلى وجه التحديد، يركز تخصص المالية على تحقيق الأهداف التالية:

- تقديم تعليم يتصف بالشمولية والدقة والفعالية في تخصص المالية لطلبة البكالوريوس.
- تزويد طلابنا بالمعرفة اللازمة بالمؤسسات المالية والاقتصادية والمشاكل والمسائل المتعلقة بها، واستخدام هذه المعرفة لتطوير القدرة على التفكير كاقصادي مالي عند اتخاذ القرارات.
- تقديم الخدمات للهيئات عن طريق إجراء المحادثات والرد على الاستفسارات المتعلقة بالقضايا المالية والاقتصادية من خلال وسائل الإعلام الشائعة.
- تعزيز فهم الاقتصاد من خلال تطبيق التحليل المالي لقطاع الصناعة والمؤسسات غير الربحية والمؤسسات الحكومية.
- تقديم تعليم وأبحاث ذات جودة عالية.

اختيار التخصص الرئيسي

حتى يتمكن الطلبة من الالتحاق بتخصص المالية، يجب على الطلبة دراسة ما لا يقل عن 45 ساعة مكتسبة، وأن يكونوا في وضع أكاديمي جيد (غير منذر). ويجب على

• LAW 215 القانون التجاري

• ENGL 110 لغة إنجليزية 1

• ENGL 111 لغة إنجليزية 2

• DAWA 111 الثقافة الإسلامية

متطلبات التخصص الرئيسي (15 ساعة مكتسبة)

يجب على الطلبة دراسة القائمة التالية من المقررات:

• FINA 301 التمويل المؤسسي

• FINA 302 الاستثمار

• FINA 303 الأسواق والمؤسسات المالية

• FINA 304 التمويل الدولي

• FINA 401 إدارة محفظة الاستثمار

مجموعة العلوم الاجتماعية/ السلوكية (3 ساعات مكتسبة)

مقررات برنامج المتطلبات العامة الخاصة بمجموعة العلوم الاجتماعية/ السلوكية

مجموعة الإنسانيات والآداب (6 ساعات مكتسبة)

مقررات برنامج المتطلبات العامة الخاصة بمجموعة الإنسانيات والآداب. يجب على

الطلبة دراسة ما لا يقل عن 3 ساعات مكتسبة من المقررات المدرجة في المجموعة

الفرعية لتاريخ قطر والخليج والتي هي جزء من مجموعة الإنسانيات والآداب.

مواد التخصص الرئيسي الاختيارية (9 ساعات مكتسبة)

يجب على الطلبة دراسة ما لا يقل عن 9 ساعات مكتسبة في مواد التخصص

الرئيسي الاختيارية من القائمة التالية:

• FINA 402 التمويل الشخصي

• FINA 403 التأمين وإدارة المخاطر

• FINA 404 مصارف اسلامية وتمويل

• FINA 405 المشتقات المالية

• FINA 406 إدارة المؤسسات المالية الوسيطة

مجموعة العلوم الطبيعية/الرياضيات (3 ساعات مكتسبة)

• Math 103 الجبر المتوسط

متطلبات الكلية التكميلية/ المجموعة الإجبارية المشتركة لكل الطلبة)

6 ساعات مكتسبة)

• ENGL 250 اللغة الإنجليزية للتواصل 1

• ENGL 252 اللغة الإنجليزية للتواصل في الأعمال

متطلبات التخصص الفرعي وغيره (15 ساعة مكتسبة)

يمكن للطلاب الذين لديهم تخصص رئيسي في المالية اختيار تخصص فرعي في

نظم المعلومات الإدارية، أو الاقتصاد، أو الإدارة، أو التسويق، أو إدارة الأعمال

الدولية، أو ريادة الأعمال أو أي خيار آخر غير التخصص الفرعي. والخيار الآخر

غير التخصص الفرعي هو للطلاب الذين لا يسعون لتخصص فرعي معين، والذين

يجب أن يدرسوا 15 ساعة مكتسبة مأخوذة من المقررات المتاحة في أي تخصصات

رئيسية لكلية الإدارة والاقتصاد باستثناء مواد التخصص الرئيسي التي اختارها الطالب.

متطلبات الجامعة للمواد الاختيارية الحرة (5 ساعات مكتسبة)

يجب على الطلبة دراسة ما لا يقل عن 5 ساعات مكتسبة في متطلبات الجامعة

للمواد الاختيارية الحرة

المتطلبات العامة للكلية (42 ساعة مكتسبة)

يجب على الطلبة دراسة القائمة التالية من المقررات:

• ACCT 110 المحاسبة المالية

• ACCT 116 المحاسبة الإدارية

• ECON 111 مبادئ اقتصاد جزئي

• ECON 112 مبادئ اقتصاد كلي

• MAKT 101 مبادئ التسويق

• MIST 201 مبادئ نظم المعلومات الادارية

• FINA 201 مبادئ التمويل

• MAGT 101 مبادئ الإدارة

• MAGT 304 إدارة الإنتاج والعمليات

• MAGT 307 التدريب الميداني

• MAGT 405 الإدارة الاستراتيجية

• MATH 221 رياضيات للإدارة 2

• STAT 220 الإحصاء للإدارة 1

• STAT 222 الإحصاء للإدارة 2

التخصص الفرعي في المالية

يتوفر التخصص الفرعي في المالية للطلاب من كلية الإدارة والاقتصاد

التخصص الفرعي في المالية (15 ساعة مكتسبة)

يجب على الطلبة دراسة ما لا يقل عن 12 ساعة مكتسبة من المتطلبات العامة

الإجبارية للتخصص الفرعي، وما لا يقل عن 3 ساعات مكتسبة في مواد التخصص

الفرعي الاختيارية

متطلبات الكلية الداعمة (6 ساعات مكتسبة)

يجب على الطلبة دراسة القائمة التالية من المقررات:

• MATH 119 رياضيات للإدارة 1

المتطلبات العامة للتخصص الفرعي في المالية (12 ساعة مكتسبة)

3	الجبر المتوسط	MATH 103	
3	مبادئ الإدارة	MAGT 101	
15	مجموع الساعات المكتسبة في الفصل الدراسي		

يجب على الطلبة دراسة القائمة التالية من المقررات:

- FINA 301 التمويل المؤسسي
- FINA 302 الاستثمار
- FINA 303 الأسواق والمؤسسات المالية
- FINA 401 إدارة محفظة الاستثمار

مواد التخصص الفرعي في المالية الاختيارية (3 ساعات مكتسبة)

يجب على الطلبة دراسة 3 ساعات مكتسبة من المقررات التالية:

- FINA 304 التمويل الدولي
- FINA 402 التمويل الشخصي
- FINA 403 التأمين وإدارة المخاطر
- FINA 404 مصارف اسلامية وتمويل
- FINA 405 المشتقات المالية
- FINA 406 إدارة المؤسسات المالية الوسيطة

الخطة الدراسية للتخصص الرئيسي في المالية

بكالوريوس إدارة الاعمال في المالية

السنة الثانية (36 الساعات المكتسبة)			
الساعات المكتسبة	عنوان المقرر	رمز المقرر	الفصل الدراسي
3	اللغة الإنجليزية للتواصل 1	ENGL 250	خريف
3	الإحصاء للإدارة 1	STAT 220	
3	رياضيات للإدارة 1	MATH 119	
3	مبادئ اقتصاد جزئي	ECON 111	
3	مبادئ التسويق	MAKT 101	
3	المحاسبة المالية	ACCT 110	
18	مجموع الساعات المكتسبة في الفصل الدراسي		
3	مبادئ التمويل	FINA 201	ربيع
3	إحصاء للإدارة (2)	STAT 222	
3	المحاسبة الإدارية	ACCT 116	
3	مبادئ اقتصاد كلي	ECON 112	
3	رياضيات للإدارة 2	MATH 221	
3	اللغة الإنجليزية للتواصل في الأعمال	ENGL 252	
18	مجموع الساعات المكتسبة في الفصل الدراسي		

السنة الثالثة (30 ساعة مكتسبة)			
الساعات	عنوان المقرر	رمز المقرر	الفصل

السنة الأولى (30 ساعة مكتسبة)			
الساعات المكتسبة	عنوان المقرر	رمز المقرر	الفصل الدراسي
3	لغة إنجليزية 1	ENGL110	خريف
3	لغة عربية 1	ARAB100	
3	مجموعة الإنسانيات والآداب	متطلب عام	ربيع
3	مجموعة الإنسانيات والآداب	متطلب عام	
3	الثقافة الإسلامية	DAWA 111	
15	مجموع الساعات المكتسبة في الفصل الدراسي		
3	لغة إنجليزية 2	ENGL 111	ربيع
3	مجموعة تاريخ قطر والخليج	متطلب عام	
3	لغة عربية 2	ARAB 200	

3	متطلب تخصص فرعي او مقرر اختياري كلية		
14	مجموع الساعات المكتسبة في الفصل الدراسي		
3	مقرر جامعة اختياري		ربيع
3	مقرر اختياري مالية		
3	متطلب تخصص فرعي او مقرر اختياري كلية		
3	التمويل الدولي	FINA 304	
3	الإدارة الاستراتيجية	MAGT 405	
15	مجموع الساعات المكتسبة في الفصل الدراسي		

قسم الإدارة والتسويق

مبنى كلية الإدارة والاقتصاد
غرفة C129

الهاتف: /5033-5034-4403 (+974)

البريد الإلكتروني: manmark@qu.edu.qa

الموقع: <http://www.qu.edu.qa/business/management/index.php>

رئيس القسم

رنا صبح

هيئة التدريس

أستاذ دكتور

ماريوس كاتسيولوديس، عمر بن عايد، بلعيد عوني، شويها داس

أستاذ مشارك

عبدالكريم عواد، أميت داس، خرام شريف، هند عبد الرحمن المفتاح، رنا صبح، باكر احمد السرحان، سعيد البناء، محمد نشأت فيصل، عمرو ماهر، نجم ثاقب

المكتسبة			الدراسي
3	مبادئ إدارة نظم المعلومات	MIST 201	خريف
3	إدارة الإنتاج والعمليات	MAGT 304	
3	التمويل المؤسسي	FINA 301	
3	الاستثمار	FINA 302	
3	متطلب تخصص فرعي او مقرر اختياري كلية		
15	مجموع الساعات المكتسبة في الفصل الدراسي		
3	مقرر اختياري مالية		
3	التمويل الشخصي	FINA 402	
3	متطلب تخصص فرعي او مقرر اختياري كلية		
3	القانون التجاري	LAWC 215	
3	التدريب الميداني	MAGT 307	
15	مجموع الساعات المكتسبة في الفصل الدراسي		

السنة الرابعة (29 ساعة مكتسبة)

الساعات المكتسبة	عنوان المقرر	رمز المقرر	الفصل الدراسي
2	مقرر جامعة اختياري		خريف
3	متطلب تخصص فرعي او مقرر اختياري كلية		
3	الأسواق والمؤسسات المالية	FINA 303	
3	مقرر اختياري مالية		

أستاذ مساعد

بدر اسماعيل، خالد محمد الحر، جالاتو إيكاتريني، أنس البكري، أحمد محرز، أحمد العمرو، عبد اللطيف عنوز، داليا عبد الرحمن فرج، إيمان بشير، ياسر ياسين أحمد، تامر الشرنوبي، عبدالله الجعفري، نبيل غنطوس

نبذة عن قسم الإدارة والتسويق

يمزج قسم الإدارة والتسويق بين تقديم المعرفة النظرية الراسخة والتطبيق العملي اللائق في بيئة تعليمية مبتكرة بهدف إعداد الطلبة لشغل مناصب قيادية في القطاعين العام والخاص. يقوم علم الإدارة على تنسيق الموارد البشرية وغير البشرية المتاحة لمنظمة ما من أجل تحقيق أهدافها بكفاءة وفعالية. وتعتبر العملية الإدارية هذه أحد الركائز الضرورية لبناء سوق كفاءة وربحية مستدامة. أما التسويق فهو مجال الإدارة المتعلق بتوقع وإدارة مستويات الرضا والامتثال لدى العملاء من خلال تطوير وتقديم المنتجات والخدمات، وتسعيرها، وترويجها، وتوزيعها. فالتسويق هو القوة الدافعة وراء نجاح المؤسسات العامة والخاصة.

بكالوريوس إدارة الأعمال في الإدارة

الأهداف

يهدف تخصص الإدارة إلى إعداد الطلبة لشغل مناصب قيادية ومسؤولة في المؤسسات المعاصرة. وعلى وجه التحديد، يركز تخصص الإدارة على تحقيق الأهداف التالية:

- التأكد من أن البرامج والدورات الأكاديمية لدينا على أحدث النهج الحالية والناشئة وتعكس متطلبات الصناعة.
- اجتذاب واستبقاء الطلاب المؤهلين والموهوبين.
- تطوير قدرة طلابنا على حل المشاكل الإدارية واتخاذ القرارات السليمة في المواقف المعقدة.

اختيار التخصص الرئيسي

يجب على كل طالب يريد الالتحاق بتخصص الإدارة دراسة ما لا يقل عن 45 ساعة معتمدة، وأن يكونوا في وضع أكاديمي جيد (غير منذر). كما ويجب على الطالب الحصول على موافقة مرشده الأكاديمي، ورئيس القسم، والعميد المساعد لشؤون الطلاب.

مخرجات التعلم

عند إكمال متطلبات الحصول على بكالوريوس إدارة الأعمال في الإدارة، فإن الطالب سيكون قادراً على:

- التركيز على تطوير مهارات التواصل الكتابية الفعالة.
- التركيز على فهم السلوك البشري وإدارة الموارد البشرية في المنظمات.
- التركيز على معرفة مفهوم الاستدامة في اتخاذ القرارات الإدارية.
- التركيز على التحليل النقدي للقضايا الإدارية والاستفادة من المعرفة في المجال الوظيفي من أجل حل المشاكل.
- التركيز على معرفة القضايا العالمية وآثارها على المنظمات العاملة في الاقتصاد العالمي.

الفرص

يهتم تخصص الإدارة بإعداد طلبة البكالوريوس لشغل وظائف في مجال الأعمال التجارية واعدادهم أيضاً لمتابعة دراساتهم العليا. ويوفر الجانب المرتبط بالتطبيق العملي للمعرفة النظرية من خلال علاقات الجامعة القوية مع القطاع الصناعي للطلاب فرص عمل في مجموعة متنوعة من المؤسسات. ويعرف الخريجون بتنافسيتهم العالية في سوق العمل وتبوأ مناصب القيادة والمسؤولية بنجاح في جميع مجالات الأعمال الحكومية والخاصة، وعلى الصعيدين المحلي والدولي. ومن الأمثلة على الوظائف والمناصب التي يشغلها الخريجون : مدراء الموارد البشرية، واستشاريين في مجال الإدارة، ومدراء للشركات، وقادة إداريين في المؤسسات الحكومية والخاصة، وغيرها من مناصب الإدارة العامة والمناصب القيادية.

متطلبات الحصول على الدرجة العلمية

التخصص الرئيسي في الإدارة

- يجب على الطلبة اجتياز 125 ساعة مكتسبة كحد أدنى لاستكمال متطلبات الحصول على درجة بكالوريوس إدارة الأعمال في الإدارة، بما في ذلك ما يلي:
- ما لا يقل عن 33 ساعة مكتسبة في المتطلبات العامة للجامعة.
 - ما لا يقل عن 42 ساعة مكتسبة في المتطلبات العامة للكلية.
 - ما لا يقل عن 6 ساعات مكتسبة في متطلبات الكلية الداعمة.
 - ما لا يقل عن 15 ساعة مكتسبة في متطلبات التخصص الرئيسي.
 - ما لا يقل عن 9 ساعات مكتسبة في مواد التخصص الرئيسي الاختيارية.
 - ما لا يقل عن 15 ساعة مكتسبة في متطلبات أو المواد الاختيارية للتخصص الفرعي.
 - ما لا يقل عن 5 ساعات مكتسبة في متطلبات الجامعة الاختيارية الحرة.

المتطلبات العامة (33 ساعة مكتسبة)

المجموعة الإلزامية المشتركة لكل الطلبة (15 ساعة مكتسبة)

- ARAB 100 لغة عربية 1
- ARAB 200 لغة عربية 2
- ENGL 110 لغة إنجليزية 1

- ENGL 111 لغة إنجليزية 2
- DAWA 111 الثقافة الإسلامية

متطلبات التخصص الرئيسي (15 ساعة مكتسبة)

يجب على الطلبة دراسة القائمة التالية من المقررات:

- MAGT 301 السلوك التنظيمي
- MAGT 302 إدارة الموارد البشرية
- MAGT 303 إدارة المشروعات الصغيرة
- MAGT 306 إدارة الأعمال الدولية
- MAGT 406 إدارة الجودة الشاملة

مواد التخصص الرئيسي الاختيارية (9 ساعات مكتسبة)

يجب على الطلبة دراسة ما لا يقل عن 9 ساعات مكتسبة في مواد التخصص الرئيسي الاختيارية من القائمة التالية:

- MAGT 305 الإدارة المقارنة
- MAGT 401 الأساليب الكمية لاتخاذ القرار
- MAGT 402 نظرية المنظمة
- MAGT 403 إدارة الأعمال الإلكترونية
- MAGT 404 إدارة المشاريع

متطلبات التخصص الفرعي وغيره (15 ساعة مكتسبة)

يمكن للطلاب الذين لديهم تخصص رئيسي في الإدارة اختيار تخصص فرعي في نظم المعلومات الإدارية، أو الاقتصاد، أو المالية، أو التسويق، أو إدارة الأعمال الدولية، أو ريادة الأعمال، كما أن بإمكانهم إلغاء التخصص الفرعي. وعملية إلغاء التخصص الفرعي هو للطلاب الذين لا يسعون لتخصص فرعي معين، وبالتالي يجب على هؤلاء الطلاب أن يدرسوا 15 ساعة مكتسبة تؤخذ من المقررات المتاحة في أي تخصص رئيسي لكلية الإدارة والاقتصاد باستثناء مواد التخصص الرئيسي للطلاب.

متطلبات الجامعة للمواد الاختيارية الحرة (5 ساعات مكتسبة)

يجب على الطلبة دراسة ما لا يقل عن 5 ساعات مكتسبة في متطلبات الجامعة للمواد الاختيارية الحرة.

التخصص الفرعي في الإدارة

يتوفر التخصص الفرعي في الإدارة للطلاب من كلية الإدارة والاقتصاد.

التخصص الفرعي في الإدارة (15 ساعة مكتسبة)

يجب على الطلبة دراسة ما لا يقل عن 12 ساعة مكتسبة من المتطلبات العامة للتخصص الفرعي، وما لا يقل عن 3 ساعات مكتسبة في مواد التخصص الفرعي الاختيارية

المتطلبات العامة للتخصص الفرعي في الإدارة (12 ساعة مكتسبة)

مجموعة العلوم الاجتماعية/ السلوكية (3 ساعات مكتسبة)

مقررات برنامج المتطلبات العامة الخاصة بمجموعة العلوم الاجتماعية/ السلوكية

مجموعة الإنسانيات والآداب (6 ساعات مكتسبة)

مقررات برنامج المتطلبات العامة الخاصة بمجموعة الإنسانيات والآداب. يجب على الطلبة دراسة ما لا يقل عن 3 ساعات مكتسبة من المقررات المدرجة في المجموعة الفرعية لتاريخ قطر والخليج والتي هي جزء من مجموعة الإنسانيات والآداب.

مجموعة العلوم الطبيعية/ الرياضيات (3 ساعات مكتسبة)

- Math 103 الجبر المتوسط

متطلبات الكلية التكميلية/ المجموعة الإجبارية المشتركة لكل الطلبة (6 ساعات مكتسبة)

- ENGL 250 اللغة الإنجليزية للتواصل 1
- ENGL 252 اللغة الإنجليزية للتواصل في الأعمال

المتطلبات العامة للكلية (42 ساعة مكتسبة)

يجب على الطلبة دراسة القائمة التالية من المقررات:

- ACCT 110 المحاسبة المالية
- ACCT 116 المحاسبة الإدارية
- ECON 111 مبادئ اقتصاد جزئي
- ECON 112 مبادئ اقتصاد كلي
- MAKT 101 مبادئ التسويق
- MIST 201 مبادئ نظم المعلومات الإدارية
- FINA 201 مبادئ التمويل
- MAGT 101 مبادئ الإدارة
- MAGT 304 إدارة الإنتاج والعمليات
- MAGT 307 التدريب في شركات الأعمال
- MAGT 405 الإدارة الاستراتيجية
- MATH 221 رياضيات للإدارة (2)
- STAT 220 الإحصاء للإدارة 1
- STAT 222 الإحصاء للإدارة 2

متطلبات الكلية الداعمة (6 ساعات مكتسبة)

يجب على الطلبة دراسة القائمة التالية من المقررات:

- MATH 119 رياضيات للإدارة 1
- LAW 215 القانون التجاري

3	الجبر المتوسط	MATH 103	
3	مبادئ الإدارة	MAGT 101	
15	مجموع الساعات المكتسبة في الفصل الدراسي		

يجب على الطلبة دراسة القائمة التالية من المقررات:

- MAGT 302 إدارة الموارد البشرية
- MAGT 303 ريادة الأعمال والأعمال الصغيرة
- MAGT 306 إدارة الأعمال الدولية
- MAGT 406 إدارة الجودة الشاملة

مواد التخصص الفرعي في الإدارة الاختيارية (3 ساعات مكتسبة)

يجب على الطلبة دراسة 3 ساعات مكتسبة من المقررات التالية:

- MAGT 301 السلوك التنظيمي
- MAGT 305 الإدارة المقارنة
- MAGT 401 الأساليب الكمية لاتخاذ القرار
- MAGT 402 نظرية المنظمة
- MAGT 403 إدارة الأعمال الإلكترونية
- MAGT 404 إدارة المشاريع

الخطة الدراسية للتخصص الرئيسي في الإدارة

بكالوريوس إدارة الاعمال في الإدارة

السنة الثانية (36 ساعة مكتسبة)			
الساعات المكتسبة	عنوان المقرر	رمز المقرر	الفصل الدراسي
3	اللغة الإنجليزية للتواصل 1	ENGL 250	خريف
3	الإحصاء للإدارة 1	STAT 220	
3	رياضيات للإدارة 1	MATH 119	
3	مبادئ اقتصاد جزئي	ECON 111	
3	مبادئ التسويق	MAKT 101	
3	المحاسبة المالية	ACCT 110	
18	مجموع الساعات المكتسبة في الفصل الدراسي		
3	مبادئ التمويل	FINA 201	ربيع
3	الإحصاء للإدارة 2	STAT 222	
3	المحاسبة الإدارية	ACCT 116	
3	مبادئ اقتصاد كلي	ECON 112	
3	اللغة الإنجليزية للتواصل في	ENGL	

السنة الأولى (30 ساعة مكتسبة)			
الساعات المكتسبة	عنوان المقرر	رمز المقرر	الفصل الدراسي
3	لغة إنجليزية 1	ENGL 110	خريف
3	لغة عربية 1	ARAB 100	
3	مجموعة الإنسانيات والآداب	متطلب عام	
3	مجموعة الإنسانيات والآداب	متطلب عام	
3	الثقافة الإسلامية	DAWA 111	
15	مجموع الساعات المكتسبة في الفصل الدراسي		
3	لغة إنجليزية 2	ENGL 111	ربيع
3	مجموعة تاريخ قطر والخليج	متطلب عام	
3	لغة عربية 2	ARAB 200	

السنة الرابعة (29 ساعة مكتسبة)			
الساعات المكتسبة	عنوان المقرر	رمز المقرر	الفصل الدراسي
2	مقرر جامعة اختياري		خريف
3	مقرر اختياري إدارة		
3	إدارة المشروعات الصغيره	MAGT 303	
3	مقرر اختياري إدارة		
3	متطلب تخصص فرعي او مقرر اختياري كلية		
14	مجموع الساعات المكتسبة في الفصل الدراسي		
ربيع	3	مقرر جامعة اختياري	
	3	متطلب تخصص فرعي او مقرر اختياري كلية	
	3	إدارة الجودة الشاملة	MAGT 406
	3	الإدارة الاستراتيجية	MAGT 405
	3	متطلب تخصص فرعي او مقرر اختياري كلية	
15	مجموع الساعات المكتسبة في الفصل الدراسي		

بكالوريوس إدارة الاعمال في التسويق

الأهداف

يقوم تخصص التسويق بإعداد الطلبة لشغل وظائف قيادية ومسؤولة في المؤسسات المعاصرة. وعلى وجه التحديد يركز تخصص التسويق على الأهداف التالية:

	الأعمال	252	
18	مجموع الساعات المكتسبة في الفصل الدراسي		

السنة الثالثة (30 ساعة مكتسبة)			
الساعات المكتسبة	عنوان المقرر	رمز المقرر	الفصل الدراسي
3	امبادئ إدارة نظم المعلومات	MIST 201	خريف
3	إدارة الإنتاج والعمليات	MAGT 304	
3	سلوك تنظيمي	MAGT 301	
3	إدارة الموارد البشرية	MAGT 302	
3	متطلب تخصص فرعي او مقرر اختياري كلية		
15	مجموع الساعات المكتسبة في الفصل الدراسي		
ربيع			
	3	الإدارة الدولية	MAGT 306
	3	مقرر اختياري إدارة	
	3	متطلب تخصص فرعي او مقرر اختياري كلية	
	3	القانون التجاري	LAWC 215
3	التدريب الميداني	MAGT 307	
15	مجموع الساعات المكتسبة في الفصل الدراسي		

- ما لا يقل عن 6 ساعات مكتسبة في متطلبات الكلية الداعمة.
- ما لا يقل عن 15 ساعة مكتسبة في متطلبات التخصص الرئيسي.
- ما لا يقل عن 9 ساعات مكتسبة في مواد التخصص الرئيسي الاختيارية.
- ما لا يقل عن 15 ساعة مكتسبة في متطلبات أو المواد الاختيارية للتخصص الفرعي.
- ما لا يقل عن 5 ساعات مكتسبة في متطلبات الجامعة الاختيارية الحرة.

المتطلبات العامة (33 ساعة مكتسبة)

المجموعة الإجبارية المشتركة لكل الطلبة (15 ساعة مكتسبة)

- ARAB 100 لغة عربية 1
- ARAB 200 لغة عربية 2
- ENGL 110 لغة إنجليزية 1
- ENGL 111 لغة إنجليزية 2
- DAWA 111 الثقافة الإسلامية

مجموعة العلوم الاجتماعية/ السلوكية (3 ساعات مكتسبة)

مقررات برنامج المتطلبات العامة الخاصة بمجموعة العلوم الاجتماعية/ السلوكية.

مجموعة الإنسانيات والآداب (6 ساعات مكتسبة)

مقررات برنامج المتطلبات العامة الخاصة بمجموعة الإنسانيات والآداب. يجب على الطلبة دراسة ما لا يقل عن 3 ساعات مكتسبة من المقررات المدرجة في المجموعة الفرعية لتاريخ قطر والخليج والتي هي جزء من مجموعة الإنسانيات والآداب.

مجموعة العلوم الطبيعية/ الرياضيات (3 ساعات مكتسبة)

- Math 103 الجبر المتوسط

متطلبات الكلية التكميلية/ المجموعة الإجبارية المشتركة لكل الطلبة (6 ساعات مكتسبة)

- ENGL 250 اللغة الإنجليزية للتواصل 1
- ENGL 252 اللغة الإنجليزية للتواصل في الأعمال

المتطلبات العامة للكلية (42 ساعة مكتسبة)

يجب على الطلبة دراسة القائمة التالية من المقررات:

- ACCT 110 المحاسبة المالية
- ACCT 116 المحاسبة الإدارية
- ECON 111 مبادئ اقتصاد جزئي
- ECON 112 مبادئ اقتصاد كلي
- MAKT 101 مبادئ التسويق
- MIST 201 مبادئ نظم المعلومات الادارية

- التأكد من أن البرامج والدورات الأكاديمية لدينا على أحدث النهج الحالية والناشئة وتعكس متطلبات الصناعة.
- اجتذاب واستبقاء الطلاب المؤهلين والموهوبين.
- تطوير قدرة طلابنا على حل مشاكل التسويق واتخاذ القرارات السليمة في المواقف المعقدة.

اختيار التخصص الرئيسي

يجب على كل طالب يريد الالتحاق بتخصص التسويق دراسة ما لا يقل عن 45 ساعة مكتسبة، وأن يكونوا في وضع أكاديمي جيد (غير منذر). كما يجب على الطالب الحصول على موافق مرشده الأكاديمي، ورئيس القسم، والعميد المساعد لشؤون الطلاب.

مخرجات التعلم

عند إكمال بكالوريوس الإدارة والاقتصاد في التسويق، فإن الطالب سيكون قادراً على:

- التركيز على تطوير مهارات التواصل الكتابية الفعالة.
- التركيز على فهم السلوك البشري وإدارة الموارد البشرية في المنظمات.
- التركيز على معرفة مفهوم الاستدامة في اتخاذ القرارات الإدارية.
- التركيز على التحليل النقدي للقضايا الإدارية والاستفادة المعرفة في المجال الوظيفي من أجل حل المشاكل.
- التركيز على معرفة القضايا العالمية وآثارها على المنظمات العاملة في الاقتصاد العالمي.

الفرص

يقوم تخصص التسويق بإعداد طلبة البكالوريوس لشغل وظائف في مجال الأعمال التجارية وإعدادهم أيضاً لمتابعة دراسات العليا. ويوفر الجانب المرتبط بالتطبيق العملي للمعرفة النظرية من خلال علاقات الجامعة القوية مع القطاع الصناعي للطلاب فرص عمل في مجموعة متنوعة من المؤسسات. ويعرف الخريجون بتنافسيتهم العالية في سوق العمل وتبوأ مناصب القيادة والمسؤولية بنجاح في جميع مجالات الأعمال في الحكومية والخاصة، وعلى الصعيدين المحلي والدولي. ومن الأمثلة على الوظائف والمناصب التي يشغلها الخريجون: مدراء العلامات التجارية، واستشاريو التسويق، ومدراء التسويق، وغيرها من مناصب الإدارة العامة والمناصب القيادية.

متطلبات الحصول على الدرجة العلمية

التخصص الرئيسي في الإدارة

يجب على الطلبة اجتياز 125 ساعة مكتسبة كحد أدنى لاستكمال درجة بكالوريوس إدارة الأعمال في التسويق، بما في ذلك ما يلي:

- ما لا يقل عن 33 ساعة مكتسبة في المتطلبات العامة للجامعة.
- ما لا يقل عن 42 ساعة مكتسبة في المتطلبات العامة للكلية.

التخصص الفرعي في التسويق

يتوفر التخصص الفرعي في التسويق لطلاب كلية الإدارة والاقتصاد

التخصص الفرعي في التسويق (15 ساعة مكتسبة)

يجب على الطلبة دراسة ما لا يقل عن 12 ساعة مكتسبة من المتطلبات العامة للتخصص الفرعي، وما لا يقل عن 3 ساعات مكتسبة في مواد التخصص الفرعي الاختيارية

المتطلبات العامة للتخصص الفرعي في التسويق (12 ساعة مكتسبة)

يجب على الطلبة دراسة القائمة التالية من المقررات:

- MAKT 301 سلوك المستهلك
- MAKT 302 إدارة التسويق
- MAKT 303 التسويق الدولي
- MAKT 401 بحوث التسويق

مواد التخصص الفرعي في التسويق الاختيارية (3 ساعات مكتسبة)

يجب على الطلبة دراسة 3 ساعات مكتسبة من المقررات التالية:

- MAKT 304 التسويق الاستراتيجي
- MAKT 402 إدارة المبيعات
- MAKT 403 التسويق الإلكتروني
- MAKT 404 خدمات التسويق
- MAKT 405 إدارة الترويج
- MAKT 406 التسويق بين الأعمال

الخطة الدراسية للتخصص الرئيسي في التسويق

بكالوريوس إدارة الاعمال في التسويق

السنة الأولى (30 ساعة مكتسبة)			
الساعات المكتسبة	عنوان المقرر	رمز المقرر	الفصل الدراسي
3	لغة إنجليزية 1	ENGL 110	خريف
3	لغة عربية 1	ARAB 100	

- FINA 201 مبادئ التمويل
- MAGT 101 مبادئ الإدارة
- MAGT 304 إدارة الإنتاج والعمليات
- MAGT 307 التدريب الميداني
- MAGT 405 الإدارة الاستراتيجية
- MATH 221 رياضيات للإدارة (2)
- STAT 220 الإحصاء للإدارة 1
- STAT 222 إحصاء للإدارة 2

متطلبات الكلية الداعمة (6 ساعات مكتسبة)

يجب على الطلبة دراسة القائمة التالية من المقررات:

- MATH 119 رياضيات للإدارة 1
- LAW 215 القانون التجاري

متطلبات التخصص الرئيسي (15 ساعة مكتسبة)

يجب على الطلبة دراسة القائمة التالية من المقررات:

- MAKT 301 سلوك المستهلك
- MAKT 302 إدارة التسويق
- MAKT 303 التسويق الدولي
- MAKT 304 التسويق الاستراتيجي
- MAKT 401 بحوث التسويق

مواد التخصص الرئيسي الاختيارية (9 ساعات مكتسبة)

يجب على الطلبة دراسة ما لا يقل عن 9 ساعات مكتسبة في مواد التخصص

الرئيسي الاختيارية من القائمة التالية:

- MAKT 402 إدارة المبيعات
- MAKT 403 التسويق الإلكتروني
- MAKT 404 خدمات التسويق
- MAKT 405 إدارة الترويج
- MAKT 406 التسويق بين الأعمال

متطلبات التخصص الفرعي وغيره (15 ساعة مكتسبة)

يمكن للطلاب الذين لديهم تخصص رئيسي في التسويق اختيار تخصص فرعي في نظم المعلومات الإدارية، أو الاقتصاد، أو المالية، أو الإدارة، أو إدارة الأعمال الدولية، أو ريادة الأعمال كما أن بإمكانهم إلغاء التخصص الفرعي. وخيار إلغاء التخصص الفرعي هو للطلاب الذين لا يسعون لتخصص فرعي معين، وبالتالي يجب على هؤلاء الطلاب أن يدرسوا 15 ساعة مكتسبة تؤخذ من المقررات المتاحة في أي تخصص رئيسي لكلية الإدارة والاقتصاد باستثناء مواد التخصص الرئيسي للطلاب.

متطلبات الجامعة للمواد الاختيارية الحرة (5 ساعات مكتسبة)

يجب على الطلبة دراسة ما لا يقل عن 5 ساعات مكتسبة في متطلبات الجامعة للمواد الاختيارية الحرة

18	مجموع الساعات المكتسبة في الفصل الدراسي		
3	مبادئ التمويل	FINA 201	ربيع
3	الإحصاء للإدارة 2	STAT 222	
3	المحاسبة الإدارية	ACCT 116	
3	مبادئ اقتصاد كلي	ECON 112	
3	اللغة الإنجليزية للتواصل في الأعمال	ENGL 252	
3	رياضيات للإدارة (2)	MATH 221	
18	مجموع الساعات المكتسبة في الفصل الدراسي		

3	مجموعة الإنسانيات والآداب	متطلب عام	
3	مجموعة الإنسانيات والآداب	متطلب عام	
3	الثقافة الإسلامية	DAWA 111	
15	مجموع الساعات المكتسبة في الفصل الدراسي		
3	لغة إنجليزية 2	ENGL 111	ربيع
3	مجموعة تاريخ قطر والخليج	متطلب عام	
3	لغة عربية 2	ARAB 200	
3	الجبر المتوسط	MATH 103	
3	مبادئ الإدارة	MAGT 101	
15	مجموع الساعات المكتسبة في الفصل الدراسي		

السنة الثالثة (30 ساعة مكتسبة)			
الساعات المكتسبة	عنوان المقرر	رمز المقرر	الفصل الدراسي
3	مبادئ إدارة نظم المعلومات	MIST 201	خريف
3	إدارة الإنتاج والعمليات	MAGT 304	
3	إدارة التسويق	MAKT 302	
3	سلوك المستهلك	MAKT 301	
3	متطلب تخصص فرعي أو مقرر اختياري كلية		
15	مجموع الساعات المكتسبة في الفصل الدراسي		
3	التسويق الدولي	MAKT 303	

السنة الثانية (36 ساعة مكتسبة)			
الساعات المكتسبة	عنوان المقرر	رمز المقرر	الفصل الدراسي
3	اللغة الإنجليزية للتواصل 1 1	ENGL 250	خريف
3	الإحصاء للإدارة 1	STAT 220	
3	رياضيات للإدارة 1	MATH 119	
3	مبادئ اقتصاد جزئي	ECON 111	
3	مبادئ التسويق	MAKT 101	
3	المحاسبة المالية	ACCT 110	

التخصص الفرعي في الأعمال الدولية

تقبل طلبات التخصص الفرعي في الأعمال الدولية من قبل طلاب كلية الإدارة والاقتصاد.

التخصص الفرعي في الأعمال الدولية (15 ساعة مكتسبة)

يجب على الطلبة دراسة المتطلبات العامة للتخصص الفرعي وما لا يقل عن 3 ساعات مكتسبة من مواد التخصص الفرعي الاختيارية. ويجب على الطلبة الذين أتموا بالفعل مقرر أو أكثر من المتطلبات العامة للتخصص الفرعي كجزء من تخصصهم الرئيسي أن يأخذوا مقررات إضافية من مواد التخصص الفرعي الاختيارية لاستكمال 15 ساعة مكتسبة.

المتطلبات العامة للتخصص الفرعي في الأعمال الدولية (12 ساعة مكتسبة)

يجب على الطلبة الراغبين في التخصص الفرعي في الأعمال الدولية استكمال المقررات التالية. ويجب على الطلبة الذين أتموا بالفعل مقرر أو أكثر من المتطلبات العامة للتخصص الفرعي كجزء من تخصصهم الرئيسي أن يأخذوا مقررات إضافية من مواد التخصص الفرعي الاختيارية لاستكمال 15 ساعة مكتسبة.

- 303 MAKT التسويق الدولي
- 304 FINA التمويل الدولي
- 306 MAGT الأعمال الدولية
- 453 ECON الاقتصاد الدولي

المواد الاختيارية للتخصص الفرعي في الأعمال الدولية (3 ساعات مكتسبة)

يجب على الطلبة دراسة ما لا يقل عن 3 ساعات مكتسبة من القائمة التالية :

- 424 ACCT المحاسبة الدولية
- 214 ECON السياسة النقدية
- 303 FINA الأسواق والمؤسسات المالية
- 305 MAGT الإدارة المقارنة
- 406 MAGT إدارة الجودة الشاملة
- 401 MAKT بحوث التسويق

التخصص الفرعي في ريادة الأعمال

تقبل طلبات التخصص الفرعي في ريادة الأعمال من قبل طلاب كلية الإدارة والاقتصاد.

3	التسويق الاستراتيجي	MAKT 304
3	متطلب تخصص فرعي او مقرر اختياري كلية	
3	قانون الأعمال	LAWC
3	التدريب الميداني	MAGT307
15	مجموع الساعات المكتسبة في الفصل الدراسي	

السنة الرابعة (29 ساعة مكتسبة)			
الساعات المكتسبة	عنوان المقرر	رمز المقرر	الفصل الدراسي
2	مقرر جامعة اختياري		خريف
3	بحوث التسويق	MAKT 401	
3	مقرر اختياري تسويق		
3	مقرر اختياري تسويق		
3	متطلب تخصص فرعي او مقرر اختياري كلية		
14	مجموع الساعات المكتسبة في الفصل الدراسي		
3	مقرر جامعة اختياري		ربيع
3	مقرر اختياري تسويق		
3	متطلب تخصص فرعي او مقرر اختياري كلية		
3	الإدارة الاستراتيجية	MAGT 405	
3	متطلب تخصص فرعي او مقرر اختياري كلية		
15	مجموع الساعات المكتسبة في الفصل الدراسي		

المتطلبات العامة للتخصص الفرعي في إدارة الأعمال للطلاب خارج

كلية الإدارة والاقتصاد (24 ساعة مكتسبة)

يجب على الطلبة دراسة المقررات التالية:

- MAGT 101 مبادئ الإدارة
- MAKT 101 مبادئ التسويق
- ACCT 110 المحاسبة المالية
- ECON 111 مبادئ اقتصاد جزئي
- ECON 112 مبادئ اقتصاد كلي
- MATH 119 رياضيات للإدارة 1
- STAT 220 الإحصاء للإدارة 1
- FINA 201 مبادئ التمويل

التخصص الفرعي في ريادة الأعمال (15 ساعة مكتسبة)

يجب على الطلبة دراسة ما لا يقل عن 12 ساعة مكتسبة من المتطلبات العامة للتخصص الفرعي، وما لا يقل عن 3 ساعات مكتسبة في مواد التخصص الفرعي الاختيارية.

المتطلبات العامة للتخصص الفرعي في ريادة الأعمال (12 ساعة مكتسبة)

يجب على الطلبة دراسة ما لا يقل عن 12 ساعة مكتسبة من المتطلبات العامة للتخصص الفرعي:

- MAGT 303 ريادة الأعمال وإدارة المشاريع الصغيرة
- MAGT 328 تخطيط الأعمال لرواد الأعمال
- FINA 410 تمويل المشاريع الريادية
- MAGT 329 تأسيس واستدامة المشاريع الناجحة

مواد التخصص الفرعي الاختيارية في ريادة الأعمال (3 ساعات مكتسبة)

يجب على الطلبة دراسة ما لا يقل عن 3 ساعات مكتسبة في مواد التخصص الفرعي الاختيارية من القائمة التالية:

- AACT 331 محاسبة التكاليف والإدارة
- ACCT 421 نظم المعلومات المحاسبية
- FINA 402 التمويل الشخصي
- MAGT 302 إدارة الموارد البشرية
- MAKT 401 بحوث التسويق

التخصص الفرعي في إدارة الأعمال للطلاب خارج كلية الإدارة

والاقتصاد

هذا التخصص الفرعي متاح لجميع طلاب جامعة قطر ما عدا طلاب كلية الإدارة والاقتصاد

التخصص الفرعي في إدارة الأعمال للطلاب خارج كلية الإدارة والاقتصاد (24 ساعة مكتسبة)

يجب على الطلبة دراسة المتطلبات العامة للتخصص الفرعي. ويجب على الطلبة الذين أتموا بالفعل مقرر أو أكثر من المتطلبات العامة للتخصص الفرعي كجزء من تخصصهم الرئيسي أن يأخذوا مقررات إضافية من مواد التخصص الفرعي الاختيارية لاستكمال 24 ساعة مكتسبة.

كلية التربية

1. الدراسات العربية (اللغة العربية، والدراسات الإسلامية، والدراسات الاجتماعية)
2. الرياضيات والعلوم
3. اللغة الإنجليزية
4. الطفولة المبكرة

مبنى كلية التربية

الهاتف: /5118-5100-4403(+974)

البريد الإلكتروني:

dean-edu@qu.edu.qa

الموقع: <http://www.qu.edu.qa/education>

العميد

حصة محمد صادق

مساعد العميد للشؤون الأكاديمية

يحيى النقيب

بكالوريوس التربية في التعليم الثانوي مع ثمانية مسارات دراسية:

1. الدراسات الإسلامية
2. اللغة العربية
3. الدراسات الاجتماعية
4. اللغة الإنجليزية
5. الرياضيات
6. الكيمياء
7. الفيزياء
8. الاحياء

بكالوريوس التربية في التربية الخاصة مع ثلاثة مسارات دراسية :

9. خدمات التربية الخاصة في الطفولة المبكرة
10. التربية الخاصة في المدرسة
11. الإعاقة الشديدة / الحادة

مساعد العميد لشؤون الطلاب

ريم خالد

نبذة عن كلية التربية

قسم العلوم التربوية والعلوم النفسية

قسم العلوم التربوية

قسم العلوم التربوية، غرفة 109

الهاتف: /5169-5134-4403(+974)

البريد الإلكتروني: primb.ced@qu.edu.qa

الموقع:

http://www.qu.edu.qa/education/primary_program/index.php

رئيس القسم

علي الرباعي

منسقو البرنامج

عائشة فخرو، منسقة بكالوريوس التربية في التعليم الابتدائي

علي الرباعي، منسق بكالوريوس التربية في التعليم الثانوي

كلية التربية في جامعة قطر هي أول مؤسسة للتعليم العالي في دولة قطر واللينة المؤسسية لجامعة قطر. وتبقى الكيان الوحيد لإعداد المعلمين في البلاد. وتتميز الكلية بمكانتها المميزة فضلاً عن المسؤولية التي تتبّع ذلك. رؤية الكلية تتمثل في التالي: أن تصبح الكلية الرائدة في إعداد المتخصصين في التعليم من خلال التعليم المتميز، والمنح الدراسية، والقيادة من أجل تشكيل مستقبل قطر.

مهمتها:

تلتزم كلية التربية بالتميز في الإعداد الأولي والمتقدم للمتخصصين في التعليم من خلال تعزيز عمليتين التعلم والتعليم، وتعزيز البحوث، والشراكات المجتمعية. وتلبي الكلية التزامها من خلال تزويد:

- أعضائها بيئة تعليمية، وتحفيزية، وداعمة لكل من التعلم والتعليم في مناخ يمزج ويوازن بين الحداثة والحفاظ على الهوية العربية والإسلامية.
- توفير متخصصين في مجال التعليم المؤهلين تأهيلاً عالياً، والتطوير المهني المستمر من خلال دعم الأنشطة العلمية، والمشاركة في مسؤولية تحديث البلاد من خلال شراكات فعالة.

الدرجات العلمية في كلية التربية

تقدم كلية التربية برامج درجة البكالوريوس التالية:

بكالوريوس التربية في التعليم الابتدائي مع أربعة مسارات دراسية:

هيئة التدريس

أستاذ دكتور

حصة صادق، نصره البناي، عبد الله المناعي، غدانه البنعلي، عائشة فخرو، مايكل رومونوسكي

أستاذ مشارك

علي الرباعي، مباركة الأكرف، بدرية العماري، فاطمة المطاوعة، أحمد الساعي، بدرية الملا، عبد الله أبو تينة

أستاذ مساعد

حصة البنعلي، لطيفة المغيصيب، مها شريف، محمد رجب، عادل منير اسماعيل أبوالروس

محاضر

نوران عادل عبدالرحمن السيد عماره، ريم خالد، هدي سالم خليفه عجاج الكبيسي، هديل عبدالكريم الحاج محمود الخطيب، عائشة فضل علي بطي الكعبي، صبا منصور، سهى عبدالستار

مساعد تدريس

سارة عبدالرحمن المفتاح، لمياء إبراهيم العيسى

قسم العلوم النفسية

قسم العلوم النفسية، غرفة 219

الهاتف: /5206/5220/5200-4403(+974)

البريد الإلكتروني: PYSCH@qu.edu.qa

الموقع:

http://www.qu.edu.qa/education/psychological_department/index.php

رئيس القسم

أسماء العطية

منسق البرنامج

كلابتون كيللر - منسق برنامج ماجستير التربية الخاصة

هيئة التدريس

أستاذ دكتور

عثمان يخلف، مريم البوفلاسه، حصة فخرو، يحيى النقيب

أستاذ مشارك

أسماء العطية، بتول خليفه، كلايتون كيللر، احمد عبد الرحمن العمادي، فاطمة المعضادي، شريس ديان كوجلن، احمد محمد حامد مجرية، حاتم انس حسن الخمره

أستاذ مساعد

العنود آل ثاني، تماضر آل ثاني، مها الهنداوي، عائشة سلمان جاسم ال ثاني

محاضر

عائشة احمدى

نبذة عن الأقسام

يهدف كل من قسم العلوم التربوية وقسم العلوم النفسية لإعداد الخريجين المؤهلين تأهيلاً عالياً في مجال التعليم، ممن سيمتلكون المعرفة المميزة المتعلقة بالأسس العلمية لمجال عملهم، بما يمكنهم من إظهار خبراتهم ومهاراتهم العملية في أدوارهم المهنية، بالإضافة إلى إجراء البحوث وتقييمها باستخدام الأساليب العلمية. وتلتزم الأقسام بإعداد القوى البشرية اللازمة للعمل في المؤسسات التعليمية المختلفة في وظائف وتخصصات مختلفة، وذلك بطريقة تؤهلهم للتطور المهني المستمر ومواصلة دراساتهم العليا أيضاً.

قسم العلوم التربوية - البرامج

بكالوريوس التربية في التعليم الابتدائي

الأهداف

- دعم مهمة جامعة قطر في توفير الخبراء اللازمين للمجتمع القطري.
- توفير معلمي المرحلة الابتدائية المؤهلين تأهيلاً عالياً، حتى يتسنى لجميع الأطفال في المدارس الابتدائية في دولة قطر أن يتلقوا التعليم على مستوى عالمي.
- تطوير المعلمين القادة، الذين سيسهمون في التقدم المستمر في التعليم، والمنح الدراسية، والقيادة في دولة قطر.

اختيار التخصص الرئيسي

حتى يتمكن الطلبة من الالتحاق بتخصص التعليم الابتدائي، يجب على المتقدمين تحقيق الحد الأدنى من متطلبات نسبة الثانوية العامة للتخصص في الفصل الدراسي للقبول.

مخرجات التعلم

خريج هذا التخصص الرئيسي سيتمكنون من:

- تطبيق النظريات والمفاهيم الأساسية للموضوعات في البيئة التعليمية.
- التخطيط بفاعلية لتقديم تعليم يزيد من تعلم الطالب.
- تصميم الخطط التعليمية بما يحقق زيادة في تعلم الطلاب.
- تصميم بيئة تعليمية فعالة.
- استخدام مجموعة من اساليب التقييم لدعم عملية التدريس.
- استخدام وسائل التقنية الحالية والناشئة بوسائل تعليمية قوية.
- تعزيز خبرات التعلم الناجحة لجميع الطلاب من خلال التركيز على الفروق الفردية لكل طالب.
- اتخاذ قرارات مبنية على المعلومات من خلال الدراسة الممنهجة لمجموعات متنوعة من العوامل والمصادر.
- المشاركة بفاعلية في البحث العلمي في التربية.
- تطبيق الأخلاقيات المهنية في جميع البيئات التعليمية.
- قيادة التغيير الإيجابي في التعليم.

الفرص

يمكن لخريجي تخصص التعليم الابتدائي إيجاد فرص عمل في القطاع التعليمي، وخاصة القطاع الخاص، فضلاً عن المدارس الحكومية الابتدائية للأطفال. وترتبط فرص عمل أخرى أيضاً مع القطاع التعليمي، مثل العمل في الهيئات الدولية أو الحكومية المتعلقة بالتعليم.

متطلبات الحصول على الدرجة العلمية

بكالوريوس التربية في التعليم الابتدائي

يجب إكمال 120 ساعة مكتسبة على الأقل لإكمال تخصص التعليم الابتدائي، بما في ذلك ما يلي:

- ما لا يقل عن 33 ساعة مكتسبة في المتطلبات العامة
- ما لا يقل عن 36 ساعة مكتسبة من متطلبات التخصص الرئيسي
- ما لا يقل عن 6 ساعات مكتسبة من مقررات التخصص الرئيسي الاختيارية
- ما لا يقل عن 45 ساعة مكتسبة من متطلبات المسار الدراسي

المتطلبات العامة (33 ساعة مكتسبة)

المجموعة الإجبارية المشتركة لكل الطلبة (15 ساعة مكتسبة)

يعتمد تحقيق متطلبات هذه المجموعة على المسار الدراسي الذي تم اختياره من قبل الطلبة. بالإضافة إلى المقررات الثلاث المذكورة أدناه، فالطلبة الذين يختارون المسار الدراسي في مرحلة الطفولة المبكرة، أو الدراسات العربية، أو الرياضيات والعلوم يجب عليهم اجتياز المجموعة الفرعية للغة الإنجليزية 1. والطلبة الذين يختارون المسار الدراسي في اللغة الإنجليزية كلغة ثانية يجب عليهم دراسة المجموعة الفرعية للغة الإنجليزية 2:

- ARAB 100 لغة عربية 1
- ARAB 200 لغة عربية 2
- DAWA 111 الثقافة الإسلامية

المجموعة الفرعية للغة الإنجليزية 1 (6 ساعات مكتسبة)

- ENGL 110 لغة إنجليزية 1
- ENGL 111 لغة إنجليزية 2

المجموعة الفرعية للغة الإنجليزية 2 (6 ساعات مكتسبة)

- ENGL 150 كتابة المقال 1
- ENGL 151 الاستيعاب القرائي المتقدم

مجموعة العلوم الاجتماعية/ السلوكية (3 ساعات مكتسبة)

مقررات برنامج المتطلبات العامة الخاصة بمجموعة العلوم الاجتماعية/ السلوكية

مجموعة الإنسانيات والآداب (6 ساعات مكتسبة)

مقررات برنامج المتطلبات العامة الخاصة بمجموعة الإنسانيات والآداب. يجب على الطلبة اجتياز ما لا يقل عن 3 ساعات مكتسبة من المقررات المدرجة في المجموعة الفرعية لتاريخ قطر والخليج والتي هي جزء من مجموعة الإنسانيات والآداب.

مجموعة العلوم الطبيعية/الرياضيات (3 ساعات مكتسبة)

مقررات برنامج المتطلبات العامة الخاصة بمجموعة العلوم الطبيعية/الرياضيات

مجموعة المعلومات العامة (3 ساعات مكتسبة)

فقط الطلبة الذين يختارون المسار الدراسي في المجموعة الفرعية للغة الإنجليزية 2 يجب عليهم اجتياز متطلبات هذه المجموعة من خلال اجتياز 3 ساعات مكتسبة في المقررات في مقررات برنامج المتطلبات العامة الخاصة بمجموعة المعلومات العامة. أما الطلبة الذين يختارون مسارات دراسية أخرى فيتوجب عليهم اجتياز متطلبات المجموعة التكميلية للكلية/ البرنامج.

مجموعة المهارات العامة (3 ساعات مكتسبة)

يجب على الطلبة اجتياز الحد الأدنى ل 6 ساعات مكتسبة من قائمة المقررات المذكورة أدناه:

- EDUC 200 التربية ومشكلات المجتمع
- EDUC 201 مناهج البحث العلمي
- PSYC 201 مقدمة في علم النفس
- PSYC 205 علم النفس الاجتماعي
- EDUC 203 العلاقات الأسرية
- EDUC 100 التصوير الفوتوغرافي

المسار الدراسي في مرحلة الطفولة المبكرة (45 ساعة مكتسبة)

يجب على الطلبة اجتياز ما لا يقل عن 45 ساعة مكتسبة من خلال استكمال المقررات التالية في متطلبات المسار الدراسي:

- EDEC 410 اللعب ونظرية الحركة
- EDEC 411 صحة وسلامة الأطفال
- EDEC 412 التوعية المجتمعية والموارد
- EDEC 413 الرياضيات والعلوم المتكاملة للأطفال
- EDEC 452 تدريس القراءة والكتابة للأطفال
- EDEC 453 تدريس اللغة العربية للأطفال
- EDEC 454 الدراسات الاجتماعية المتكاملة للأطفال
- EDEC 456 الإنجليزية كلغة ثانية للأطفال
- BIOL 101 علم الأحياء 1
- BIOL 102 علم الأحياء 2
- MATH 103 الجبر المتوسط
- GEOG 110 الجغرافيا العامة
- ENGL 150 كتابة المقال 1
- ENGL 156 مقدمة في الأدب 1
- ARAB 213 نحو 1
- DAWA 113 فقه السيرة

المسار الدراسي في الرياضيات والعلوم (45 ساعة مكتسبة)

يجب على الطلبة اجتياز ما لا يقل عن 45 ساعة مكتسبة من خلال استكمال المقررات التالية في متطلبات المسار الدراسي:

- EDPR 410 القراءة والكتابة في جميع المواد الدراسية
- EDPR 450 تدريس العلوم للتعليم الابتدائي
- EDPR 451 تدريس الرياضيات للتعليم الابتدائي
- EDPR 452 أساليب في الاستقصاء والبحث
- BIOL 101 علم الأحياء 1
- BIOL 102 علم الأحياء 2
- BIOL 221 أساسيات علم البيئة
- CHEM 103 كيمياء تطبيقية عامة 1
- CHEM 101 الكيمياء العامة 1
- PHYS 183 مقدمة في الفيزياء العامة

فقط الطلبة الذين يختارون المسار الدراسي في المجموعة الفرعية للغة الإنجليزية 2 يجب عليهم اجتياز متطلبات هذه المجموعة من خلال اجتياز 3 ساعات مكتسبة في المقررات في مقررات برنامج المتطلبات العامة الخاصة بمجموعة المعلومات العامة. أما الطلبة الذين يختارون مسارات دراسية أخرى فيتوجب عليهم اجتياز متطلبات المجموعة التكميلية للكلية/ البرنامج.

متطلبات المجموعة التكميلية للكلية/ البرنامج (6 ساعات مكتسبة)

الطلبة الذين يختارون المسار الدراسي في الطفولة المبكرة، أو الدراسات العربية، أو الرياضيات والعلوم يجب عليهم اجتياز متطلبات هذه المجموعة من خلال استكمال 6 ساعات مكتسبة من المقررات المذكورة أدناه. الطلبة الذين يختارون المسار الدراسي في المجموعة الفرعية للغة الإنجليزية 2، يجب عليهم تحقيق متطلبات مجموعة المعلومات العامة ومجموعة المهارات العامة:

- ENGL 250 اللغة الإنجليزية للتواصل 1
- ENGL 251 اللغة الإنجليزية للتواصل 2

متطلبات التخصص الرئيسي (36 ساعة مكتسبة)

يجب على الطلبة اجتياز 27 ساعة مكتسبة من المتطلبات العامة للتخصص الرئيسي و9 ساعات مكتسبة من مجموعة متطلبات التربية العملية.

المتطلبات العامة للتخصص الرئيسي (27 ساعة مكتسبة)

- EDUC 310 أساسيات التعليم في قطر والإصلاح المدرسي
- EDUC 311 تطبيقات في اكتساب اللغة الثانية
- EDUC 312 المنهج والتقييم
- EDUC 313 تطوير الثقافة لدى الأطفال
- EDUC 314 التكنولوجيا للأطفال
- EDUC 315 نمو وتعلم الطفل
- EDUC 316 الإدارة الصفية
- EDUC 317 الدمج في الصفوف
- EDUC 318 توظيف الفنون البصرية

متطلبات التربية العملية (9 ساعات مكتسبة)

يجب على الطلبة اجتياز ما لا يقل عن 9 ساعات مكتسبة من واحدة من مقررات التربية العملية التالية اعتماداً على المسار الدراسي المختار:

- EDUC 481 التربية العملية / الطفولة المبكرة
- EDUC 482 التربية العملية / الدراسات العربية
- EDUC 483 التربية العملية / الرياضيات والعلوم
- EDUC 484 التربية العملية / اللغة الإنجليزية

مواد التخصص الرئيسي الاختيارية الحرة (6 ساعات مكتسبة)

- ENGL 157 مقدمة في اللسانيات
- ENGL 158 مقدمة في الأدب 2
- ENGL 305 اكتساب اللغة الأولى
- ENGL 309 اكتساب اللغة الثانية
- ENGL 426 أدب الأطفال

- GEOL 101 مبادئ الجيولوجيا العامة
- MATH 103 الجبر المتوسط
- MATH 104 الهندسة والمقاييس الأولية
- MATH 203 التحليل الأساسي
- STAT 101 الاحصاء 1
- ENGL 150 كتابة المقال 1

الخطة الدراسية للمسار الدراسي في الطفولة المبكرة

بكالوريوس التربية في التعليم الابتدائي

المسار الدراسي في الدراسات العربية (45 ساعة مكتسبة)

يجب على الطلبة اجتياز ما لا يقل عن 45 ساعة مكتسبة من خلال استكمال المقررات التالية في متطلبات المسار الدراسي:

- EDPR 446 تدريس اللغة العربية في التعليم الابتدائي
- EDPR 447 تدريس الدراسات الإسلامية في التعليم الابتدائي
- EDPR 448 تدريس الدراسات الاجتماعية في التعليم الابتدائي
- HIST 111 تاريخ العالم الإسلامي 1 (600 - 1187)
- HIST 222 الخليج في العصر الحديث
- HIST 213 التاريخ العربي الحديث (1516-1919)
- GEOG 110 الجغرافيا العامة
- ARAB 110 مقدمة لدراسة الأدب وفنونه
- ARAB 218 علم الصرف
- ARAB 213 نحو 1
- ARAB 319 نحو 2
- ISLA 103 تفسير القرآن الكريم
- ISLA 105 الحديث التحليلي
- DAWA 113 فقه السيرة
- ISLA 106 أحكام العبادات

المسار الدراسي في تعلم اللغة الإنجليزية كلغة ثانية (45 ساعة مكتسبة)

يجب على الطلبة اجتياز ما لا يقل عن 45 ساعة مكتسبة من خلال استكمال المقررات التالية في متطلبات المسار الدراسي:

- EDPR 453 تدريس اللغة الإنجليزية للتعليم الابتدائي (اللغة الإنجليزية كلغة ثانية 1)
- EDPR 454 تدريس اللغة الإنجليزية للتعليم الابتدائي (اللغة الإنجليزية كلغة ثانية 2)
- EDPR 455 تدريس القراءة للتعليم الابتدائي
- EDPR 410 القراءة والكتابة في جميع المواد الدراسية
- BIOL 101 علم الأحياء 1
- MATH 103 الجبر المتوسط
- MATH 104 الهندسة والمقاييس الأولية
- ENGL 153 كتابة المقال 2
- ENGL 155 مقدمة في اللغة
- ENGL 156 مقدمة في الأدب 1

السنة الأولى (30 ساعة مكتسبة)			
الساعات المكتسبة	عنوان المقرر	رمز المقرر	الفصل الدراسي
3		متطلب عام	خريف
3		متطلب عام	
3		متطلب عام	
3	اساسيات التعليم في قطر والاصلاح المدرسي	EDUC 310	
3		متطلب اختياري	
مجموع الساعات المكتسبة في الفصل الدراسي 15			
3		متطلب عام	ربيع
3	المناهج والتقييم	EDUC 312	
3	مناهج البحث العلمي	EDUC 201	
3		متطلب عام	
3	نمو وتعلم الطفل	EDUC 315	
مجموع الساعات المكتسبة في الفصل الدراسي 15			

السنة الثالثة (29 ساعة مكتسبة)

الساعات المكتسبة	عنوان المقرر	رمز المقرر	الفصل الدراسي
2	التوعية المجتمعية والموارد	EDEC 412	خريف
3		متطلب عام	
3	دمج الفنون البصرية	EDUC 318	
3	مقدمة في الأدب 1	ENGL 156	
3	فقه السيرة	DAWA 113	
3	التربية البدنية في المدارس	SPSC 399	
14	مجموع الساعات المكتسبة في الفصل الدراسي		
3	تدريس اللغة العربية للأطفال	EDEC 453	ربيع
3	نحو 1	ARAB 213	
3	تدريس القراءة والكتابة للأطفال	EDEC 452	
3	علم الأحياء 2	BIOL 102	
3	إدارة الفصول الدراسية	EDUC 316	
15	مجموع الساعات المكتسبة في الفصل الدراسي		

السنة الرابعة (27 ساعة مكتسبة)

الساعات	عنوان المقرر	رمز المقرر	الفصل
---------	--------------	------------	-------

السنة الثانية (34 ساعة مكتسبة)

الساعات المكتسبة	عنوان المقرر	رمز المقرر	الفصل الدراسي
3	الجغرافيا العامة	GEOG 110	خريف
3		BIOL 101	
3		متطلب عام	
3	الدمج في الصفوف	EDUC 317	
3	تطوير الثقافة لدى الأطفال	EDUC 313	
3	كتابة المقال 1	ENGL 150	
18	مجموع الساعات المكتسبة في الفصل الدراسي		
3	تطبيقات في اكتساب اللغة الثانية	EDUC 311	ربيع
2	صحة وسلامة الأطفال الصغار	EDEC 411	
3	الجبر المتوسط	MATH 103	
2	اللعب ونظرية الحركة	EDEC 410	
3	التكنولوجيا للأطفال	EDUC 314	
3		متطلب عام	
16	مجموع الساعات المكتسبة في الفصل الدراسي		

3	علم الأحياء 1	BIOL 101	
15	مجموع الساعات المكتسبة في الفصل الدراسي		
3		متطلب عام	ربيع
3	المناهج والتقييم	EDUC 312	
3	علم الأحياء 2	BIOL 102	
3		متطلب عام	
3	نمو وتعلم الطفل	EDUC 315	
15	مجموع الساعات المكتسبة في الفصل الدراسي		

السنة الثانية (34 ساعة مكتسبة)			
الساعات المكتسبة	عنوان المقرر	رمز المقرر	الفصل الدراسي
3	الكيمياء العامة 1	CHEM 101	خريف
1	الكيمياء التجريبية العامة 1	CHEM 103	
3		متطلب عام	
3	الدمج في الصفوف	EDUC 317	
3	تطوير الثقافة لدى الأطفال	EDUC 313	
3	علم الأحياء 1	BIOL 101	
16	مجموع الساعات المكتسبة في الفصل الدراسي		
3	التكنولوجيا للأطفال	EDUC 314	ربيع
3	علم الأحياء 2	BIOL 102	
3	الجبر المتوسط	MATH 103	
3	الهندسة والمقاييس الأولية	MATH 104	

المكتسبة			الدراسي
3	الإنجليزية كلغة ثانية للأطفال	EDEC 456	خريف
3		متطلب عام	
3	الدراسات الاجتماعية المتكاملة للأطفال	EDEC 454	
3	الرياضيات والعلوم المتكاملة للأطفال	EDEC 413	
3		متطلب عام	
3		متطلب عام	
18	مجموع الساعات المكتسبة في الفصل الدراسي		
9	التربية العملية / الطفولة المبكرة	EDUC 481	ربيع
9	مجموع الساعات المكتسبة في الفصل الدراسي		

الخطة الدراسية للمسار الدراسي في الرياضيات والعلوم

بكالوريوس التربية في التعليم الابتدائي

السنة الأولى (30 ساعة مكتسبة)			
الساعات المكتسبة	عنوان المقرر	رمز المقرر	الفصل الدراسي
3		متطلب عام	خريف
3		متطلب عام	
3		متطلب عام	
3	اساسيات التعليم في قطر والاصلاح المدرسي	EDUC 310	

	التخصصات		
3		متطلب عام	
3	اساسيات علم البيئة	BIOL 221	
3	الاحصاء 1	STAT 101	
3	تدريس الرياضيات للتعليم الابتدائي	EDPR 451	
3		متطلب عام	
18	مجموع الساعات المكتسبة في الفصل الدراسي		
9	التربية العملية / الرياضيات والعلوم	EDUC 483	ربيع
9	مجموع الساعات المكتسبة في الفصل الدراسي		

الخطة الدراسية للمسار الدراسي في الدراسات العربية

بكالوريوس التربية في التعليم الابتدائي

السنة الأولى (33 ساعة مكتسبة)			
الساعات المكتسبة	عنوان المقرر	رمز المقرر	الفصل الدراسي
3		متطلب عام	خريف
3		متطلب عام	
3		متطلب عام	
3	اساسيات التعليم في قطر والاصلاح المدرسي	EDUC 310	
3		متطلب اختياري	
15	مجموع الساعات المكتسبة في الفصل الدراسي		

3	مبادئ الجيولوجيا العامة	GEOL 101	
3	تطبيقات في اكتساب اللغة الثانية	EDUC 311	
18	مجموع الساعات المكتسبة في الفصل الدراسي		

السنة الثالثة (29 ساعة مكتسبة)			
الساعات المكتسبة	عنوان المقرر	رمز المقرر	الفصل الدراسي
3	التحليل الأساسي	MATH 203	خريف
3	كتابة المقال 1	ENGL 150	
3	دمج الفنون البصرية	EDUC 318	
3	مقدمة في الفيزياء العامة	PHYS 183	
2	أساليب في الاستقصاء والبحث	EDPR 452	
14	مجموع الساعات المكتسبة في الفصل الدراسي		
3		متطلب عام	ربيع
3	تدريس العلوم للتعليم الابتدائي	EDPR 450	
3	إدارة الفصول الدراسية	EDUC 316	
3		متطلب عام	
3		متطلب عام	
15	مجموع الساعات المكتسبة في الفصل الدراسي		

السنة الرابعة (27 ساعة مكتسبة)			
الساعات المكتسبة	عنوان المقرر	رمز المقرر	الفصل الدراسي
3	القراءة والكتابة في جميع	EDPR 410	خريف

السنة الثانية (33 ساعة مكتسبة)			
الساعات المكتسبة	عنوان المقرر	رمز المقرر	الفصل الدراسي
3	تفسير القرآن الكريم	ISLA 103	خريف
3	تاريخ العالم الاسلامي 1) (600 - 1187 م)	HIST 111	
3	علم الصرف	ARAB 218	
3	تطوير الثقافة لدى الأطفال	EDUC 313	
3	الدمج في الصفوف	EDUC 317	
15	مجموع الساعات المكتسبة في الفصل الدراسي		
3	تطبيقات في اكتساب اللغة الثانية	EDUC 311	ربيع
3		متطلب عام	
3	التكنولوجيا للأطفال	EDUC 314	
3	مقدمة لدراسة الأدب وفنونه	ARAB 110	
3	فقه السيرة	DAWA 113	
3	نحو 1	ARAB 213	
18	مجموع الساعات المكتسبة في الفصل الدراسي		

3		متطلب عام	ربيع
3	المناهج والتقييم	EDUC 312	
3		متطلب عام	
3	مناهج البحث العلمي	EDUC 201	
3	نمو وتعلم الطفل	EDUC 315	
15	مجموع الساعات المكتسبة في الفصل الدراسي		

3		متطلب عام	
3		متطلب عام	
18	مجموع الساعات المكتسبة في الفصل الدراسي		
9	التربية العملية / الدراسات العربية	EDUC 482	ربيع
9	مجموع الساعات المكتسبة في الفصل الدراسي		

الخطة الدراسية للمسار الدراسي في تعلم اللغة الإنجليزية

بكالوريوس التربية في التعليم الابتدائي

السنة الأولى (30 ساعة مكتسبة)			
الساعات المكتسبة	عنوان المقرر	رمز المقرر	الفصل الدراسي
3		متطلب عام	خريف
3		متطلب عام	
3		متطلب عام	
3	أساسيات التعليم في قطر والاصلاح المدرسي	EDUC 310	
3		متطلب اختياري	
15	مجموع الساعات المكتسبة في الفصل الدراسي		
3		متطلب عام	ربيع
3	المناهج والتقييم	EDUC 312	
3	مناهج البحث العلمي	EDUC 201	

السنة الثالثة (30 ساعة مكتسبة)			
الساعات المكتسبة	عنوان المقرر	رمز المقرر	الفصل الدراسي
3	الجغرافيا العامة	GEOG110	خريف
3	الحديث التحليلي	ISLA 105	
3	دمج الفنون البصرية	EDUC 318	
3	نحو 2	ARAB 319	
3	تدريس اللغة العربية للمستوى الابتدائي	EDPR 446	
15	مجموع الساعات المكتسبة في الفصل الدراسي		
3	تدريس الدراسات الاجتماعية للمستوى الابتدائي	EDPR 448	ربيع
3	التاريخ العربي الحديث (1516-1919 م)	HIST 213	
3	إدارة الفصول الدراسية	EDUC 316	
3		متطلب عام	
3		متطلب عام	
15	مجموع الساعات المكتسبة في الفصل الدراسي		

السنة الرابعة (27 ساعة مكتسبة)			
الساعات المكتسبة	عنوان المقرر	رمز المقرر	الفصل الدراسي
3		متطلب عام	خريف
3	الخليج في العصر الحديث	HIST 222	
3	تدريس الدراسات الإسلامية للمستوى الابتدائي	EDPR 447	
3	أحكام العبادات	ISLA 106	
15	مجموع الساعات المكتسبة في الفصل الدراسي		

		158	
3	تطبيقات في اكتساب اللغة الثانية	EDUC 311	
18	مجموع الساعات المكتسبة في الفصل الدراسي		

3		متطلب عام	
3	نمو وتعلم الطفل	EDUC 315	
15	مجموع الساعات المكتسبة في الفصل الدراسي		

السنة الثالثة (33 ساعة مكتسبة)			
الساعات المكتسبة	عنوان المقرر	رمز المقرر	الفصل الدراسي
3		متطلب عام	خريف
3		متطلب عام	
3	دمج الفنون البصرية	EDUC 318	
3	اكتساب اللغة الأولى	ENGL 305	
3	تدريس اللغة الإنجليزية للتعليم الابتدائي (اللغة الإنجليزية كلغة ثانية 1)	EDPR 453	
3		متطلب عام	
18	مجموع الساعات المكتسبة في الفصل الدراسي		
3	تدريس القراءة للمستوى الابتدائي	EDPR 455	ربيع
3	تدريس اللغة الإنجليزية للمستوى الابتدائي (اللغة الإنجليزية كلغة ثانية 2)	EDPR 454	
3	الهندسة والمقاييس الأولية	MATH 104	
3	الإدارة الصفية	EDUC 316	

السنة الثانية (33 ساعة مكتسبة)			
الساعات المكتسبة	عنوان المقرر	رمز المقرر	الفصل الدراسي
3	علم الأحياء 1	BIOL 101	خريف
3	تطوير الثقافة لدى الأطفال	EDUC 313	
3	مقدمة في الأدب 1	ENGL 156	
3	الدمج في الصفوف	EDUC 317	
3	مقدمة في اللغة	ENGL 155	
15	مجموع الساعات المكتسبة في الفصل الدراسي		
3	التكنولوجيا للأطفال	EDUC 314	ربيع
3	كتابة المقال 2	ENGL 153	
3	الجبر المتوسط	MATH 103	
2	مقدمة في اللسانيات	ENGL 157	
3	مقدمة في الأدب 2	ENGL	

3	متطلب اختياري
15	مجموع الساعات المكتسبة في الفصل الدراسي

اختيار التخصص الرئيسي

يمكن للطلاب التقدم بطلب للحصول على القبول في البرنامج (اختيار التخصص) بعد اجتيازهم للمقررات EDUC 310 و EDUC 312 وحصولهم على تقدير "C" على الأقل وتحقيق معدل تراكمي (GPA) 2.00 كحد أدنى. ويجب على المتقدمين استكمال مقابلة شخصية ومقابلة مرشديهم الأكاديميين قبل اختيار التخصص. ويتم القبول على أساس تنافسي وبناء على القدرة الاستيعابية للتخصص.

مخرجات التعلم

خريج هذا التخصص الرئيسي سيتمكنون من:

- تطبيق النظريات والمفاهيم الأساسية للموضوعات المطروحة .
- التخطيط بفاعلية لتقديم تعليم يزيد من تعلم الطالب.
- استخدام وسائل التقنية الحالية والناشئة بوسائل تعليمية قوية.
- تعزيز خبرات التعلم الناجحة لجميع الطلاب من خلال التركيز على الفروق الفردية لكل طالب.
- اتخاذ قرارات مبنية على المعلومات من خلال الدراسة المنهجية لمجموعات متنوعة من العوامل والمصادر.
- المشاركة بفاعلية في البحث العلمي في التربية.
- تطبيق الأخلاقيات المهنية في جميع البيئات التعليمية.
- قيادة التغيير الإيجابي في التعليم.

الفرص

يمكن لخريجي تخصص التعليم الثانوي إيجاد فرص عمل في القطاع التعليمي، وخاصة القطاع الخاص، فضلاً عن المدارس الحكومية الابتدائية للأطفال. وترتبط فرص عمل أخرى أيضاً مع القطاع التعليمي، مثل العمل في الهيئات الدولية أو الحكومية المتعلقة بالتعليم.

متطلبات بكالوريوس التربية في التعليم الثانوي

التخصص الرئيسي في التعليم الثانوي

يجب على الطلبة اجتياز 120 ساعة مكتسبة كحد أدنى لاستكمال تخصص التعليم الثانوي، بما في ذلك ما يلي:

- ما لا يقل عن 33 ساعة مكتسبة في المتطلبات العامة
- ما لا يقل عن 36 ساعة مكتسبة من متطلبات التخصص الرئيسي
- ما لا يقل عن 6 ساعات مكتسبة من مقررات التخصص الرئيسي الاختيارية
- ما لا يقل عن 45 ساعة مكتسبة من متطلبات المسار الدراسي

المتطلبات العامة (33 ساعة مكتسبة)

بكالوريوس التربية في التعليم الثانوي

الأهداف

- اكتساب المعرفة والمهارات والكفاءات المطلوبة من قبل معلمي المدارس الثانوية.
- تنفيذ أصول التدريس المتمحورة حول الطالب والمستندة إلى المعايير في المرحلة الثانوية.
- المشاركة في التقدم المستمر في التعليم والتعلم.
- المساهمة في البحوث التربوية الجارية في قطر تدريس وتصميم منهجيات البحث والتعليم المبني على البيانات .

السنة الرابعة (24 ساعة مكتسبة)			
الساعات المكتسبة	عنوان المقرر	رمز المقرر	الفصل الدراسي
3	القراءة والكتابة في جميع التخصصات	EDPR 410	خريف
3		متطلب عام	
3	اكتساب اللغة الثانية	ENGL 309	
3	أدب الطفل	ENGL 426	
3		متطلب عام	
15	مجموع الساعات المكتسبة في الفصل الدراسي		
9	التربية العملية / اللغة الانجليزية	EDUC 484	ربيع
9	مجموع الساعات المكتسبة في الفصل الدراسي		

مجموعة الإنسانيات والآداب (6 ساعات مكتسبة)

مقررات برنامج المتطلبات العامة الخاصة بمجموعة الإنسانيات والآداب. يجب على الطلبة اجتياز ما لا يقل عن 3 ساعات مكتسبة من المقررات المدرجة في المجموعة الفرعية لتاريخ قطر والخليج والتي هي جزء من مجموعة الإنسانيات والآداب.

مجموعة العلوم الطبيعية/الرياضيات (3 ساعات مكتسبة)

تعتمد تحقيق متطلبات هذه المجموعة على المسار الدراسي الذي تم اختياره من قبل الطلبة. والطلبة الذين يختارون المسار الدراسي في اللغة العربية، أو الدراسات الإسلامية، أو الدراسات الاجتماعية، أو اللغة الإنجليزية، أو الرياضيات، أو علم الأحياء، أو الكيمياء يتوجب عليهم اجتياز مقرر واحد من قائمة مقررات برنامج المتطلبات العامة الخاصة بمجموعة العلوم الطبيعية/الرياضيات. أما الطلبة الذين يختارون المسار الدراسي في الفيزياء فيتوجب عليهم اجتياز المقرر التالي:

- GEOL 101 مبادئ الجيولوجيا العامة

مجموعة المعلومات العامة (3 ساعات مكتسبة)

الطلبة الذين يختارون المسار الدراسي في اللغة الإنجليزية، الرياضيات، الأحياء، الفيزياء، أو الكيمياء يتوجب عليهم اجتياز متطلبات هذه المجموعة من خلال استكمال 3 ساعات مكتسبة في مقررات برنامج المتطلبات العامة الخاصة بمجموعة المعلومات العامة. أما الطلبة الذين يختارون المسارات الدراسية الأخرى فيتوجب عليهم اجتياز المتطلبات العامة لمجموعة الكلية/البرنامج التكميلية.

مجموعة المهارات العامة (3 ساعات مكتسبة)

الطلبة الذين يختارون المسار الدراسي في اللغة الإنجليزية، الرياضيات، الأحياء، الفيزياء، أو الكيمياء يتوجب عليهم اجتياز متطلبات هذه المجموعة من خلال استكمال 3 ساعات مكتسبة في مقررات برنامج المتطلبات العامة الخاصة بمجموعة المهارات العامة. أما الطلبة الذين يختارون المسارات الدراسية الأخرى فيتوجب عليهم اجتياز المتطلبات العامة لمجموعة الكلية/البرنامج التكميلية.

المتطلبات العامة لمجموعة الكلية/البرنامج التكميلية (6 ساعات مكتسبة)

الطلبة الذين يختارون مسارًا دراسيًا في اللغة العربية، أو الدراسات الإسلامية، أو الدراسات الاجتماعية فقط يتوجب عليهم اجتياز متطلبات هذه المجموعة باجتياز 6 ساعات مكتسبة من المقررات المذكورة أدناه. أما الطلبة الذين يختارون مسارًا دراسيًا في اللغة الإنجليزية، الرياضيات، الأحياء، الفيزياء، أو الكيمياء فيجب عليهم تحقيق متطلبات مجموعة المهارات العامة ومجموعة المعلومات العامة.

- ENGL 250 اللغة الإنجليزية للتواصل 1
- ENGL 251 اللغة الإنجليزية للتواصل 2

المتطلبات العامة للتخصص الرئيسي (36 ساعة مكتسبة)

المجموعة الإلزامية المشتركة لكل الطلبة (15 ساعة مكتسبة)

يعتمد تحقيق متطلبات هذه المجموعة على المسار الدراسي الذي تم اختياره من قبل الطلبة. بالإضافة إلى مقرر الثقافة الإسلامية المذكور أدناه، يجب على الطلبة اجتياز واحدة من المجموعات الفرعية للغة. وعلى الطلبة الذين يختارون المسار الدراسي في اللغة العربية اجتياز المجموعة الفرعية للغة 1. أما الطلبة الذين يختارون المسار الدراسي في الدراسات الإسلامية أو الدراسات الاجتماعية فعليهم اجتياز مجموعة اللغة الفرعية للغة 2. والطلبة الذين يختارون المسار الدراسي في الرياضيات، أو الأحياء، أو الفيزياء، أو الكيمياء يجب عليهم اجتياز المجموعة الفرعية للغة 3. والطلبة الذين يختارون المسار الدراسي في اللغة الإنجليزية يجب عليهم اجتياز المجموعة الفرعية للغة 4.

- DAWA 111 الثقافة الإسلامية

المجموعة الفرعية للغة 1 (12 ساعة مكتسبة)

- ARAB 109 مهارات لغوية
- ARAB 110 مقدمة لدراسة الأدب وفنونه
- ENGL 110 لغة إنجليزية 1
- ENGL 111 لغة إنجليزية 2

المجموعة الفرعية للغة 2 (12 ساعة مكتسبة)

- ARAB 100 لغة عربية 1
- ARAB 200 لغة عربية 2
- ENGL 110 لغة إنجليزية 1
- ENGL 111 لغة إنجليزية 2

المجموعة الفرعية للغة 3 (12 ساعة مكتسبة)

- ARAB 100 لغة عربية 1
- ARAB 200 لغة عربية 2
- ENGL 202 لغة إنجليزية 1- ما بعد التأسيسي
- ENGL 203 لغة إنجليزية 2- ما بعد التأسيسي

المجموعة الفرعية للغة 4 (12 ساعة مكتسبة)

- ARAB 100 لغة عربية 1
- ARAB 200 لغة عربية 2
- ENGL 150 كتابة المقال
- ENGL 151 الاستيعاب القرائي المتقدم

مجموعة العلوم الاجتماعية/ السلوكية (3 ساعات مكتسبة)

مقررات برنامج المتطلبات العامة الخاصة بمجموعة العلوم الاجتماعية/ السلوكية

يجب على الطلبة اجتياز 30 ساعة مكتسبة من المقررات المذكورة أدناه بالإضافة إلى استكمال 6 ساعات مكتسبة من المقررات المدرجة في المجموعة الفرعية المتعلقة بالمسار الدراسي الذي تم اختياره من قبل الطالب.

- EDUC 310 أساسيات التعليم في قطر والاصلاح المدرسي
- EDUC 312 المنهج والتقييم
- EDUC 316 الادارة الصفية
- EDUC 317 الدمج في الصفوف
- EDUC 320 النمو الانساني
- EDSE 332 اكتساب اللغة الثاني في المرحلة الثانوية
- EDSE 331 القراءة والكتابة عبر المنهاج الدراسي
- EDSE 491 التربية العملية في المرحلة الثانوية

أساليب تدريس اللغة العربية (6 ساعات مكتسبة)

يجب على الطلبة الذين اختاروا المسار الدراسي في اللغة العربية اجتياز الحد الأدنى من 6 ساعات مكتسبة من المقررات التالية:

- EDSE 340 الأساليب 1: استراتيجيات تدريس اللغة العربية
- EDSE 460 الأساليب 2: الاستقصاء وتكنولوجيا التعليم في اللغة العربية

أساليب تدريس اللغة الإنجليزية (6 ساعات مكتسبة)

يجب على الطلبة الذين اختاروا المسار الدراسي في اللغة الإنجليزية اجتياز الحد الأدنى من 6 ساعات مكتسبة من المقررات التالية:

- EDSE 341 الأساليب 1: استراتيجيات تدريس اللغة الإنجليزية
- EDSE 461 الأساليب 2: الاستقصاء وتكنولوجيا التعليم في اللغة الإنجليزية

أساليب تدريس الدراسات الإسلامية (6 ساعات مكتسبة)

يجب على الطلبة الذين اختاروا المسار الدراسي في الدراسات الإسلامية اجتياز الحد الأدنى من 6 ساعات مكتسبة من المقررات التالية:

- EDSE 342 الأساليب 1: استراتيجيات تدريس الدراسات الإسلامية
- EDSE 462 الأساليب 2: الاستقصاء وتكنولوجيا التعليم في الدراسات الإسلامية

أساليب تدريس الدراسات الاجتماعية (6 ساعات مكتسبة)

يجب على الطلبة الذين اختاروا المسار الدراسي في الدراسات الاجتماعية اجتياز الحد الأدنى من 6 ساعات مكتسبة من المقررات التالية:

- EDSE 343 الأساليب 1: استراتيجيات تدريس الدراسات الاجتماعية
- EDSE 463 الأساليب 2: : الاستقصاء وتكنولوجيا التعليم في الدراسات الاجتماعية

أساليب تدريس الرياضيات (6 ساعات مكتسبة)

يجب على الطلبة الذين اختاروا المسار الدراسي في الرياضيات اجتياز الحد الأدنى من 6 ساعات مكتسبة من المقررات التالية:

- EDSE 344 الأساليب 1: استراتيجيات تدريس الرياضيات
- EDSE 464 الأساليب 2: الاستقصاء وتكنولوجيا التعليم في الرياضيات

أساليب تدريس الفيزياء (6 ساعات مكتسبة)

يجب على الطلبة الذين اختاروا المسار الدراسي في الفيزياء اجتياز الحد الأدنى من 6 ساعات مكتسبة من المقررات التالية:

- EDSE 345 الأساليب 1: استراتيجيات تدريس الفيزياء
- EDSE 465 الأساليب 2: الاستقصاء وتكنولوجيا التعليم في الفيزياء

أساليب تدريس الكيمياء (6 ساعات مكتسبة)

يجب على الطلبة الذين اختاروا المسار الدراسي في الكيمياء اجتياز الحد الأدنى من 6 ساعات مكتسبة من المقررات التالية:

- EDSE 346 الأساليب 1: استراتيجيات تدريس الكيمياء
- EDSE 466 الأساليب 2: الاستقصاء وتكنولوجيا التعليم في الكيمياء

أساليب تدريس الأحياء (6 ساعات مكتسبة)

يجب على الطلبة الذين اختاروا المسار الدراسي في الأحياء اجتياز الحد الأدنى من 6 ساعات مكتسبة من المقررات التالية:

- EDSE 347 الأساليب 1: استراتيجيات تدريس الأحياء
- EDSE 467 الأساليب 2: الاستقصاء وتكنولوجيا التعليم في الأحياء

مواد التخصص الرئيسي الاختيارية (6 ساعات مكتسبة)

يجب على الطلبة اجتياز الحد الأدنى من 6 ساعات مكتسبة من المقررات المذكورة أدناه:

- EDUC 100 التصوير الفوتوغرافي
- EDUC 200 التربية ومشكلات المجتمع
- EDUC 201 مناهج البحث العلمي
- EDUC 203 العلاقات الأسرية
- PSYC 201 مقدمة في علم النفس
- PSYC 205 علم النفس الاجتماعي

المسار الدراسي في اللغة العربية (45 ساعة مكتسبة)

يجب على الطلبة اجتياز ما لا يقل عن 45 ساعة مكتسبة من خلال اجتياز المقررات التالية في متطلبات المسار الدراسي:

متطلبات المسار الدراسي في اللغة العربية (45 ساعة مكتسبة)

- ENGL 213 اللغة والثقافة
- ENGL 234 اللغة و النوع

- ARAB 213 نحو 1
- ARAB 218 علم الصرف
- ARAB 221 الشعر العربي القديم 1
- ARAB 224 النثر العربي القديم
- ARAB 261 البلاغة العربية
- ARAB 319 نحو 2
- ARAB 331 النقد العربي القديم
- ARAB 351 مدخل إلى علم اللسانيات
- ARAB 354 علم الدلالات
- ARAB 355 اللسانيات التطبيقية
- ARAB 381 الشعر العربي الحديث والمعاصر
- ARAB 391 البحوث الأدبية ؛ مصادر وطرق
- ARAB 412 القراءات والتقاليد المتعلقة باللسانيات
- ARAB 481 النقد الأدبي الحديث
- ARAB 483 الأدب المقارن

المسار الدراسي في الدراسات الاجتماعية (45 ساعة مكتسبة)

يجب على الطلبة اجتياز ما لا يقل عن 45 ساعة مكتسبة من خلال اجتياز المقررات التالية في متطلبات المسار الدراسي:

متطلبات المسار الدراسي في الدراسات الاجتماعية (45 ساعة مكتسبة)

- GEOG 110 الجغرافيا العامة
- GEOG 300 جغرافية العالم العربي
- GEOG 344 الجغرافية السياسية
- GEOG 441 جغرافية قطر
- HIST 103 مقدمة في التاريخ
- HIST 111 تاريخ العالم الاسلامي 1 (600 -1187 م)
- HIST 131 تاريخ العالم منذ 1300
- HIST 212 تاريخ العالم الاسلامي 2 (1187-1516 م)
- HIST 213 التاريخ العربي الحديث (1516-1919 م)
- HIST 314 التاريخ الاقتصادي والاجتماعي للعالم الاسلامي
- INTA 102 مقدمة في العلوم السياسية
- INTA 206 العولمة
- SOCI 120 مقدمة في علم الاجتماع
- SOCI 200 التنمية المستدامة
- SOCI 361 حقوق الإنسان

المسار الدراسي في الأحياء (45 ساعة مكتسبة)

يجب على الطلبة اجتياز ما لا يقل عن 45 ساعة مكتسبة من خلال اجتياز المقررات التالية من متطلبات المسار الدراسي.

متطلبات المسار الدراسي في الأحياء (45 ساعة مكتسبة)

- BIOL 101 علم الأحياء 1
- GEOL 101 مبادئ الجيولوجيا العامة
- MARS 101 مقدمة في علوم البحار
- PHYS 110 الفيزياء العامة لعلم الأحياء
- PHYS 111 الفيزياء العملية لعلم الأحياء
- CHEM 101 الكيمياء العامة 1
- CHEM 103 الكيمياء التجريبية العامة 1
- CHEM 209 أساسيات الكيمياء العضوية
- CHEM 351 الكيمياء الحيوية الأساسية

المسار الدراسي في اللغة الإنجليزية (45 ساعة مكتسبة)

يجب على الطلاب استكمال ما لا يقل عن 42 ساعة دراسية معتمدة من المتطلبات العامة من اللغة الإنجليزية/ اللغة الإنجليزية كلغة ثانية وما لا يقل عن 3 ساعات دراسية معتمدة من المواد التكميلية من اللغة الإنجليزية/ اللغة الإنجليزية كلغة ثانية.

متطلبات المسار الدراسي في اللغة الإنجليزية (42 ساعة مكتسبة)

- ENGL 153 كتابة المقال 2
- ENGL 155 مقدمة في اللغة
- ENGL 156 مقدمة في الأدب 1
- ENGL 157 مقدمة في اللسانيات
- ENGL 158 مقدمة في الأدب 2
- ENGL 226 تاريخ اللغة الإنجليزية
- ENGL 230 الكتابة الفنية
- ENGL 303 علم اللغة الاجتماعي
- ENGL 305 تعلم الإنجليزية كلغة أولى
- ENGL330 القصة القصيرة
- ENGL 353 الأصوات في اللغة الإنجليزية ا
- ENGL 354 بنية اللغة الإنجليزية
- TRAN 312 المقارنة اللغوية بين العربية والإنجليزية
- ENGL 408 أدب ما بعد الاستعمار

متطلبات التكميلية في المسار الدراسي في اللغة الإنجليزية (45

ساعة مكتسبة)

- ENGL 209 اللغة والمجتمع

- BIOL 101 علم الأحياء 1
- MATH 101 حساب التفاضل والتكامل 1
- MATH 102 حساب التفاضل والتكامل 2
- MATH 211 حساب التفاضل والتكامل 3
- CHEM 101 الكيمياء العامة 1
- CHEM 103 الكيمياء التجريبية العامة 1
- PHYS 115 الكهرباء والمغناطيسية
- PHYS 116 مختبر الكهرباء والمغناطيسية
- PHYS 201 الطاقة المتجددة
- PHYS 221 الإلكترونيات
- PHYS 231 الفيزياء الحديثة
- PHYS 301 نظرية الكهرومغناطيسية 1
- PHYS 331 الميكانيكا الكلاسيكية 1
- PHYS 333 الميكانيكا الكمية

المسار الدراسي في الرياضيات (45 ساعة مكتسبة)

يجب على الطلبة اجتياز ما لا يقل عن 45 ساعة مكتسبة من خلال اجتياز المقررات التالية في متطلبات المسار الدراسي.

متطلبات المسار الدراسي في الرياضيات (45 ساعة مكتسبة)

- STAT 101 الإحصاء 1
- MATH 101 حساب التفاضل والتكامل 1
- MATH 102 حساب التفاضل والتكامل 2
- PHYS 101 الفيزياء العامة 1
- GENG 106 برمجة الحاسوب
- MATH 211 حساب التفاضل والتكامل 3
- MATH 213 معادلات تفاضلية
- MATH 220 أسس الرياضيات
- MATH 222 التحليل الحقيقي 1
- MATH 231 الجبر الخطي
- MATH 233 الجبر التجريدي
- MATH 324 التحليل المركب
- MATH 335 نظرية الأعداد
- MATH 341 الهندسة الحديثة
- MATH 366 التحليل العددي 1

المسار الدراسي في الدراسات الإسلامية (45 ساعة مكتسبة)

يجب على الطلبة اجتياز ما لا يقل عن 45 ساعة مكتسبة من خلال اجتياز المقررات التالية في متطلبات المسار الدراسي:

- CHEM 352 الكيمياء الحيوية التجريبية
- BIOL 102 علم الأحياء 2
- BIOL 110 البيولوجية البشرية
- BIOL 212 الوراثة
- BIOL 221 أساسيات علم البيئة
- BIOL 241 علم الأحياء الدقيقة
- BIOL 311 البيولوجيا الجزيئية
- BIOL 321 مبادئ علم الأحياء البيئي

المسار الدراسي في الكيمياء (45 ساعة مكتسبة)

يجب على الطلبة اجتياز ما لا يقل عن 45 ساعة مكتسبة من خلال اجتياز المقررات التالية في متطلبات المسار الدراسي.

متطلبات المسار الدراسي في الكيمياء (45 ساعة مكتسبة)

- CHEM 101 الكيمياء العامة 1
- CHEM 102 الكيمياء العامة 2
- CHEM 103 الكيمياء التجريبية العامة 1
- CHEM 104 الكيمياء التجريبية العامة 2
- BIOL 101 علم الأحياء 1
- GEOL 101 مبادئ الجيولوجيا العامة
- PHYS 183 مقدمة في الفيزياء العامة
- CHEM 211 الكيمياء العضوية 1
- CHEM 212 الكيمياء العضوية 2
- CHEM 221 الكيمياء غير العضوية 1
- CHEM 222 الكيمياء غير العضوية التجريبية
- CHEM 231 الكيمياء التحليلية 1
- CHEM 234 الكيمياء التجريبية التحليلية
- CHEM 241 الكيمياء الفيزيائية 1
- CHEM 242 الكيمياء الفيزيائية التجريبية 1
- CHEM 321 الكيمياء غير العضوية 2
- CHEM 331 الكيمياء التحليلية 2
- CHEM 351 الكيمياء الحيوية الأساسية
- CHEM 352 الكيمياء الحيوية التجريبية

المسار الدراسي في الفيزياء (45 ساعة مكتسبة)

يجب على الطلبة اجتياز ما لا يقل عن 45 ساعة مكتسبة من خلال اجتياز المقررات التالية في متطلبات المسار الدراسي:

متطلبات المسار الدراسي في الفيزياء (45 ساعة مكتسبة)

- PHYS 101 الفيزياء العامة 1
- PHYS 102 الفيزياء العامة 2
- PHYS 103 مختبر الفيزياء العام

متطلبات المسار الدراسي في الدراسات الإسلامية (45 ساعة مكتسبة)

3	متطلب عام		
3	المنهج والتقييم	EDUC 312	
3	النمو الانساني	EDUC 320	
3	مقرر من المسار الدراسي		
3	مقرر من المسار الدراسي		
18	مجموع الساعات المكتسبة في الفصل الدراسي		

- ISLA 101 العقيدة الإسلامية
- ISLA 102 علوم القرآن الكريم
- ISLA 103 تفسير القرآن الكريم
- ISLA 104 علوم الحديث
- ISLA 105 الحديث التحليلي
- ISLA 106 أحكام العبادات
- ISLA 205 الأسس الفكرية للحضارة الإسلامية
- ISLA 302 فقه الأسرة
- ISLA 308 الاتجاهات الفكرية المعاصرة
- DAWA 207 المؤسسات الإسلامية
- DAWA 214 نصوص قرآنية
- FIQH 303 الزكاة والأوقاف
- USUL 335 الدراسات المعاصرة في القرآن والسنة
- USUL 407 تفسير موضوعي (آيات الأحكام)
- USUL 439 العالم الإسلامي المعاصر

الخطة الدراسية للتخصص الرئيسي في التعليم الثانوي

بكالوريوس التربية في التعليم الثانوي

السنة الثانية (33 ساعة مكتسبة)			
الساعات المكتسبة	عنوان المقرر	رمز المقرر	الفصل الدراسي
3	متطلب عام		خريف
3	مقرر اختياري تخصص		
	مقرر من المسار الدراسي		
3	مقرر من المسار الدراسي		
3	مقرر من المسار الدراسي		
15	مجموع الساعات المكتسبة في الفصل الدراسي		
3	متطلب عام		ربيع
3	متطلب عام		
3	الدمج في الصفوف	EDUC 317	
2	القراءة والكتابة عبر المنهاج الدراسي	EDSE 331	

السنة الأولى (33 ساعة مكتسبة)			
الساعات المكتسبة	عنوان المقرر	رمز المقرر	الفصل الدراسي
3	متطلب عام		خريف
3	متطلب عام		
3	اساسيات التعليم في قطر والاصلاح المدرسي	EDUC 310	
3	متطلب عام		
3	مقرر من المسار الدراسي		
15	مجموع الساعات المكتسبة في الفصل الدراسي		
3	متطلب عام		ربيع

3	الأسابيب 2: الاستقصاء وتكنولوجيا التعليم في XXXXXXXXXX	EDSE 46x	
3	متطلب عام		
3	مقرر من المسار الدراسي		
3	مقرر من المسار الدراسي		
15	مجموع الساعات المكتسبة في الفصل الدراسي		
9	التربية العملية في المرحلة الثانوية	EDSE 491	ربيع
9	مجموع الساعات المكتسبة في الفصل الدراسي		

بكالوريوس التربية في التربية الخاصة

بكالوريوس التربية في التربية الخاصة

الأهداف

- دعم رسالة جامعة قطر في تلبية احتياجات المجتمع القطري من الخبراء.
- إعداد معلمين مؤهلين تأهيلاً عالياً للمرحلة الابتدائية، من أجل أن يتلقى جميع طلبة المدارس الابتدائية في دولة قطر تعليماً عالمياً.
- تطوير المعلمين القادة، الذين سيسهمون في التقدم المستمر في التعليم والبحث والقيادة في دولة قطر.

التخصص الرئيسي:

يمكن للطلبة تقديم طلبات الالتحاق بالبرنامج بعد اجتيازهم بنجاح المقررات الدراسية EDUC 310 و EDUC 312 و EDUC 315 بتقدير (C) على الأقل مع معدل تراكمي 4.0/2.0. ويجب على المتقدم أن يجري مقابلة مع مرشده الأكاديمي قبل اختيار ذلك التخصص. وتخضع عملية القبول بالبرنامج للمنافسة وتستند على توصية من قبل لجنة إعداد المعلمين.

مخرجات التعلم

خريجو هذا التخصص الرئيسي سيتمكنون من:

- معرفة النظريات الرئيسية والمفاهيم الخاصة بالموضوع.
- وضع تعليمات واضحة وفعالة لزيادة تعلم الطلبة.
- استخدام التقنيات الحالية والحديثة بطرق فعالة.
- تعزيز خبرات التعلم الناجحة لكل الطلبة من خلال التعامل مع الفروق الفردية.

3	مقرر من المسار الدراسي		
3	مقرر من المسار الدراسي		
18	مجموع الساعات المكتسبة في الفصل الدراسي		

السنة الثالثة (33 ساعة مكتسبة)

الساعات المكتسبة	عنوان المقرر	رمز المقرر	الفصل الدراسي
3	متطلب عام		خريف
3	اكتساب اللغة الثانية في المرحلة الثانوية	EDSE 332	
3	متطلب عام		
3	مقرر من المسار الدراسي		
3	مقرر من المسار الدراسي		
15	مجموع الساعات المكتسبة في الفصل الدراسي		
3	الأسابيب 1: استراتيجيات تدريس XXXXXXXXXX	EDSE 34x	ربيع
3	مقرر من المسار الدراسي		
3	مقرر من المسار الدراسي		
3	مقرر من المسار الدراسي		
3	مقرر من المسار الدراسي		
15	مجموع الساعات المكتسبة في الفصل الدراسي		

السنة الرابعة (27 ساعة مكتسبة)

الساعات المكتسبة	عنوان المقرر	رمز المقرر	الفصل الدراسي
3	الإدارة الصفية	EDUC 316	خريف

- الوصول إلى قرارات مدروسة بناء على البيانات من خلال الفحص المستمر للعوامل والموارد المتنوعة.
- الانخراط في البحث العلمي من خلال التعلم أو المساهمة في قاعدة المعرفة في التربية.
- تطبيق الأخلاق المهنية في جميع البيئات التعليمية.
- إحداث تغيير إيجابي في التعليم.

الفرص

يمكن لخريجي تخصص التربية الخاصة إيجاد فرص عمل في القطاع التعليمي، وخاصة القطاع الخاص، فضلاً عن المدارس الحكومية الابتدائية للأطفال. وهناك فرص عمل أخرى ترتبط أيضاً بالقطاع التعليمي، مثل العمل في الهيئات الدولية أو الحكومية المتعلقة بالتعليم. سيكون لدى الخريجين فرص ممتازة للعمل في المدارس ودور الحضانات ومراكز تعليم ذوي الاحتياجات الخاصة وفي المؤسسات التعليمية ومنظمات الإعلام القائمة على التعليم.

متطلبات الحصول على الدرجة العلمية

بكالوريوس التربية في التربية الخاصة

يجب على الطلبة اجتياز 120 ساعة مكتسبة على الأقل لإكمال تخصص التربية الخاصة، بما في ذلك ما يلي:

- ما لا يقل عن 33 ساعة مكتسبة في المتطلبات العامة
- ما لا يقل عن 39 ساعة مكتسبة من متطلبات التخصص الرئيسي
- ما لا يقل عن 12 ساعات مكتسبة من مقررات التخصص الرئيسي الاختيارية
- ما لا يقل عن 36 ساعة مكتسبة من متطلبات المسار الدراسي

المتطلبات العامة (33 ساعة مكتسبة)

المجموعة الإلزامية المشتركة لكل الطلبة (15 ساعة مكتسبة)

- ARAB 100 اللغة العربية 1
- ARAB 200 اللغة العربية 2
- ENGL 110 اللغة الإنجليزية
- ENGL 111 اللغة الإنجليزية II
- DAWA 111 الثقافة الإسلامية

مجموعة العلوم الاجتماعية/ السلوكية (3 ساعات مكتسبة)

مقررات برنامج المتطلبات العامة الخاصة بمجموعة العلوم الاجتماعية/ السلوكية.

مجموعة الإنسانيات / الآداب (6 ساعات مكتسبة)

مقررات برنامج المتطلبات العامة الخاصة بمجموعة الإنسانيات / والآداب. يجب على

الطلبة اجتياز ما لا يقل عن 3 ساعات مكتسبة من المقررات المدرجة في المجموعة الفرعية لتاريخ قطر والخليج والتي هي جزء من مجموعة الإنسانيات / الآداب.

مجموعة العلوم الطبيعية/ الرياضيات (3 ساعات مكتسبة)

مقررات برنامج المتطلبات العامة الخاصة بمجموعة العلوم الطبيعية/ الرياضيات.

- ENGL 250 اللغة الإنجليزية للتواصل 1
- ENGL 251 اللغة الإنجليزية للتواصل 2

المتطلبات العامة للتخصص الرئيسي (39 ساعة مكتسبة)

يجب على الطلبة اجتياز 39 ساعة مكتسبة من مجموعة المتطلبات العامة للتخصص الرئيسي

- EDUC 310 أساسيات التعليم في قطر والاصلاح المدرسي
- EDUC 312 المنهج والتقييم
- EDUC 313 تطوير الثقافة لدى الأطفال
- EDUC 314 التكنولوجيا للأطفال
- EDUC 315 نمو وتعلم الطفل
- SPED 301 أسس التربية الخاصة
- SPED 302 دراسة الحالات الخاصة
- SPED 303 إدارة السلوك في التربية الخاصة
- SPED 304 التعاون مع العائلات والمختصين
- SPED 305 الممارسات الشاملة من خلال التربية الخاصة
- SPED 306 سيكولوجية التعليم لمعلمي التربية الخاصة
- SPED 307 التكنولوجيا المساعدة
- SPED 308 تحسين الصحة النفسية لدى الأطفال والشباب

مواد التخصص الرئيسي الاختيارية (12 ساعة مكتسبة)

يجب على الطلبة اجتياز الحد الأدنى بمعدل 12 ساعة مكتسبة من قائمة المقررات المذكورة أدناه:

- EDUC 200 التربية ومشكلات المجتمع
- EDUC 201 مناهج البحث العلمي
- EDUC 203 العلاقات الأسرية
- PSYC 201 مقدمة في علم النفس
- PSYC 205 علم النفس الاجتماعي
- SOWO 101 مقدمة في الخدمة والرعاية الاجتماعية
- SOWO 302 الصحة النفسية في الخدمة الاجتماعية
- SOWO 303 الخدمة الاجتماعية في المدرسة
- SOWO 370 الخدمة الاجتماعية في مجال الأسرة والطفولة
- PUBH 101 مبادئ وممارسات الصحة العامة
- PUBH 202 السلوك الصحي والمجتمع
- PUBH 222 أسس التنقيف الصحي
- SPED 410 الرضع وحديثو المشي والأطفال الصغار ذوي الإعاقة
- SPED 414 لغة الطفولة المبكرة والتواصل
- SPED 415 التنمية الاجتماعية والعاطفية للطفولة المبكرة

متطلبات المسار الدراسي، التربية الخاصة في الإعاقة الشديدة والحادة (36 ساعة مكتسبة)

يجب على الطلبة الذين اختاروا المسار الدراسي التربية الخاصة في الإعاقة الشديدة والحادة اجتياز متطلبات هذا المسار الدراسي من خلال استكمال 36 ساعة مكتسبة من المقررات التالية:

- EDEC 410 اللعب ونظرية الحركة
- EDEC 411 صحة وسلامة الأطفال الصغار
- SPED 427 التخطيط الانتقالي
- SPED 430 الطلبة ذوو التوحد والإعاقات الذهنية
- SPED 431 الطلبة ذوو الإعاقات الجسدية والصحية والحسية
- SPED 432 ممارسات التقييم لذوي الإعاقة الحادة والشديدة
- SPED 433 المنهج والطرق لذوي الإعاقة الحادة والشديدة
- SPED 434 التخطيط والبرمجة لذوي الإعاقة الحادة والشديدة
- SPED 435 تحليل السلوك التطبيقي للتعليمات
- SPED 436 التواصل لذوي الإعاقة الحادة والشديدة
- SPED 481 تدريس الطلبة: التربية الخاصة للطفولة المبكرة

الخطة الدراسية

الخطة الدراسية لباكالوريوس التربية في التربية الخاصة، خدمات التعليم الخاص في الطفولة المبكرة

السنة الأولى (33 ساعة مكتسبة)			
الساعات المكتسبة	عنوان المقرر	رمز المقرر	الفصل الدراسي
3	متطلب عام		خريف
3	متطلب عام		
3	أساسيات التعليم والاصلاح المدرسي	EDUC 310	
3	متطلب عام		
3	متطلب عام		
3	متطلب عام		
15	مجموع الساعات المكتسبة في الفصل الدراسي		
3	المنهج والتقييم	EDUC 312	ربيع

- SPED 420 الأطفال والشباب ذوو الإعاقة
- SPED 424 المنع والتدخل المبكر في المدارس
- SPED 425 دعم التربية الخاصة للتربية العامة
- SPED 426 التدخلات لمشكلات السلوك في بيئات المدرسة
- SPED 430 الطلبة ذوو التوحد والإعاقات الذهنية
- SPED 431 الطلبة ذوو الإعاقات الجسدية والصحية والحسية
- SPED 435 تحليل السلوك التطبيقي للتعليمات
- SPED 436 التواصل لذوي الإعاقة الحادة والشديدة

متطلبات المسار الدراسي للتربية الخاصة في الطفولة المبكرة (36 ساعة مكتسبة)

يجب على الطلبة الذين اختاروا المسار الدراسي لخدمات التربية الخاصة في الطفولة المبكرة اجتياز ما لا يقل عن 36 ساعة مكتسبة من خلال اجتياز المقررات التالية بنجاح في متطلبات المسار الدراسي:

- EDEC 410 اللعب ونظرية الحركة
- EDEC 411 صحة وسلامة الأطفال
- EDEC 412 التوعية المجتمعية والموارد
- SPED 410 الرضع وحديثو المشي والأطفال الصغار ذوو الإعاقة
- SPED 411 التقييم في التربية الخاصة للطفولة المبكرة
- SPED 412 المنهج والطرق في التربية الخاصة للطفولة المبكرة
- SPED 413 التخطيط والبرمجة في التربية الخاصة للطفولة المبكرة
- SPED 414 لغة الطفولة المبكرة والتواصل
- SPED 415 التنمية الاجتماعية والعاطفية للطفولة المبكرة
- SPED 416 التعليم الحركي للطفولة المبكرة
- SPED 481 تدريس الطلبة: التربية الخاصة للطفولة المبكرة

متطلبات المسار الدراسي في التربية الخاصة في المدرسة (36 ساعة مكتسبة)

يجب على الطلبة الذين اختاروا المسار الدراسي في التربية الخاصة في المدرسة اجتياز متطلبات هذا المسار الدراسي من خلال استكمال 36 ساعة مكتسبة من المقررات التالية:

- EDPR 410 القراءة والكتابة في جميع المواد الدراسية
- SPED 420 الأطفال والشباب ذوو الإعاقة
- SPED 421 التقييم للتربية الخاصة المدرسية
- SPED 422 المنهج والطرق للتربية الخاصة المدرسية
- SPED 423 التخطيط والبرمجة للتربية الخاصة المدرسية
- SPED 424 المنع والتدخل المبكر للتربية الخاصة المدرسية
- SPED 425 دعم التربية الخاصة للتربية العامة
- SPED 426 التدخلات لمشكلات السلوك في بيئات المدرسة
- SPED 427 التخطيط الانتقالي
- SPED 482 تدريس الطلبة: التربية الخاصة المدرسية

3	متطلب عام		
3	متطلب عام		
17	مجموع الساعات المكتسبة في الفصل الدراسي		

السنة الثالثة (29 ساعة مكتسبة)			
الساعات المكتسبة	عنوان المقرر	رمز المقرر	الفصل الدراسي
2	صحة وسلامة الأطفال	EDEC 411	خريف
3	الممارسات الشاملة من خلال التربية الخاصة	SPED 305	
3	سيكولوجية التعليم لمعلمي التربية الخاصة	SPED 306	
3	التكنولوجيا المساعدة	SPED 307	
3	الرضع وحديثو المشي والأطفال الصغار ذوو الإعاقة	SPED 410	
14	مجموع الساعات المكتسبة في الفصل الدراسي		
3	تحسين الصحة النفسية لدى الأطفال والشباب	SPED 308	ربيع
3	التقييم في التربية الخاصة للطفولة المبكرة	SPED 411	
3	المنهج والطرق في التربية الخاصة للطفولة المبكرة	SPED 412	
3	متطلبات اختيارية		

3	تتمية وتعليم الأطفال	EDUC 315	
3	متطلب عام		
3	متطلب عام		
3	متطلب عام		
3	متطلب عام		
18	مجموع الساعات المكتسبة في الفصل الدراسي		
السنة الثانية (34 ساعة مكتسبة)			
الساعات المكتسبة	عنوان المقرر	رمز المقرر	الفصل الدراسي
3	تطوير الثقافة لدى الأطفال	EDUC 313	خريف
3	التكنولوجيا للأطفال	EDUC 314	
2	التوعية المجتمعية والموارد	EDEC 412	
3	أسس التربية الخاصة	SPED 301	
3	دراسة الحالات الخاصة	SPED 302	
3	متطلب عام		
17	مجموع الساعات المكتسبة في الفصل الدراسي		
3	متطلب اختياري		ربيع
3	اللعب ونظرية الحركة	EDEC 410	
3	إدارة السلوك في التربية الخاصة	SPED 303	
2	التعاون مع العائلات والمختصين	SPED 304	

3	أساسيات التعليم والاصلاح المدرسي	EDUC 310	
3	متطلب عام		
3	متطلب عام		
15	مجموع الساعات المكتسبة في الفصل الدراسي		
3	المنهج والتقييم	EDUC 312	ربيع
3	تنمية وتعليم الأطفال	EDUC 315	
3	متطلب عام		
3	متطلب عام		
3	متطلب عام		
3	متطلب عام		
18	مجموع الساعات المكتسبة في الفصل الدراسي		
السنة الثانية (30 ساعة مكتسبة)			
الساعات المكتسبة	عنوان المقرر	رمز المقرر	الفصل الدراسي
3	تطوير الثقافة لدى الأطفال	EDUC 313	خريف
3	التكنولوجيا للأطفال	EDUC 314	
3	أسس التربية الخاصة	SPED 301	
3	دراسة الحالات الخاصة	SPED 302	
3	متطلب عام		
15	مجموع الساعات المكتسبة في الفصل الدراسي		
3	متطلب اختياري		ربيع
3	إدارة السلوك في التربية الخاصة	SPED 303	

3	متطلبات اختيارية		
15	مجموع الساعات المكتسبة في الفصل الدراسي		
السنة الرابعة (24 ساعة مكتسبة)			
الساعات المكتسبة	عنوان المقرر	رمز المقرر	الفصل الدراسي
3	التخطيط والبرمجة في التربية الخاصة للطفولة المبكرة	SPED 413	خريف
3	لغة الطفولة المبكرة والتواصل	SPED 414	
2	التنمية الاجتماعية والعاطفية للطفولة المبكرة	SPED 415	
3	التعليم الحركي للطفولة المبكرة	SPED 416	
3	متطلبات اختيارية		
17	مجموع الساعات المكتسبة في الفصل الدراسي		
9	تدريس الطلبة: التربية الخاصة للطفولة المبكرة	SPED 481	ربيع
9	مجموع الساعات المكتسبة في الفصل الدراسي		

الخطة الدراسية: بكالوريوس التربية في التربية الخاصة، التربية الخاصة في المدرسة

السنة الأولى (33 ساعة مكتسبة)			
الساعات المكتسبة	عنوان المقرر	رمز المقرر	الفصل الدراسي
3	متطلب عام		خريف
3	متطلب عام		

	الخاصة المدرسية		
3	التخطيط الانتقالي	SPED 427	
3	متطلبات اختيارية		
15	مجموع الساعات المكتسبة في الفصل الدراسي		
السنة الرابعة (24 ساعة مكتسبة)			
الساعات المكتسبة	عنوان المقرر	رمز المقرر	الفصل الدراسي
3	التخطيط والبرمجة للتربية الخاصة المدرسية	SPED 423	خريف
3	المنع والتدخل المبكر	SPED 424	
2	دعم التربية الخاصة للتربية العامة	SPED 425	
3	التدخل للمشكلات السلوكية	SPED 426	
3	متطلبات اختيارية		
15	مجموع الساعات المكتسبة في الفصل الدراسي		
9	تدريس الطلبة: التربية الخاصة المدرسية	SPED 482	ربيع
9	مجموع الساعات المكتسبة في الفصل الدراسي		

**الخطة المدرسية: بكالوريوس التربية في التربية الخاصة،
الإعاقة الشديدة والحادة**

السنة الأولى (33 ساعة مكتسبة)			
الساعات المكتسبة	عنوان المقرر	رمز المقرر	الفصل الدراسي
3	متطلب عام		خريف

3	التعاون مع العائلات والمختصين	SPED 304	
3	متطلب عام		
3	متطلب عام		
15	مجموع الساعات المكتسبة في الفصل الدراسي		

السنة الثالثة (33 ساعة مكتسبة)			
الساعات المكتسبة	عنوان المقرر	رمز المقرر	الفصل الدراسي
3	القراءة والكتابة في جميع المجالات	EDPR 410	خريف
3	الممارسات الشاملة من خلال التربية الخاصة	SPED 305	
3	سيكولوجية التعليم لمعلمي التربية الخاصة	SPED 306	
3	التكنولوجيا المساعدة	SPED 307	
3	الأطفال والشباب ذوو الإعاقة	SPED 420	
3	متطلبات اختيارية		
18	مجموع الساعات المكتسبة في الفصل الدراسي		
3	تحسين الصحة النفسية لدى الأطفال والشباب	SPED 308	ربيع
3	التقييم للتربية الخاصة المدرسية	SPED 421	
3	المنهج والطرق للتربية	SPED 422	

17	مجموع الساعات المكتسبة في الفصل الدراسي		
3	متطلب اختياري		ربيع
2	الطلبة ذوي التوحد والإعاقات الذهنية	SPED 430	
3	إدارة السلوك في التربية الخاصة	SPED 303	
3	التعاون مع العائلات والمختصين	SPED 304	
3	متطلب عام		
3	متطلب عام		
17	مجموع الساعات المكتسبة في الفصل الدراسي		

3	متطلب عام		
3	أساسيات التعليم والاصلاح المدرسي	EDUC 310	ربيع
3	متطلب عام		
3	متطلب عام		
15	مجموع الساعات المكتسبة في الفصل الدراسي		
3	المنهج والتقييم	EDUC 312	
3	تنمية وتعليم الأطفال	EDUC 315	
3	متطلب عام		
3	متطلب عام		
3	متطلب عام		
18	مجموع الساعات المكتسبة في الفصل الدراسي		
السنة الثانية (34 ساعة مكتسبة)			
الساعات المكتسبة	عنوان المقرر	رمز المقرر	الفصل الدراسي
3	الطلبة ذوو الإعاقات الجسدية والصحية والحسية	SPED 431	خريف
3	الممارسات الشاملة من خلال التربية الخاصة	SPED 305	
3	سيكولوجية التعليم لمعلمي التربية الخاصة	SPED 306	
3	التكنولوجيا المساعدة	SPED 307	
3	متطلبات اختياريّة		
3	تحسين الصحة النفسية لدى	SPED 308	
15	مجموع الساعات المكتسبة في الفصل الدراسي		
3	متطلب عام		

	الأطفال والشباب		
2	اللعب ونظرية الحركة	EDEC 410	
3	ممارسات التقييم للإعاقة الشديدة	SPED 432	
3	المنهج والطرق للإعاقة الشديدة	SPED 433	
3	متطلبات اختيارية		
14	مجموع الساعات المكتسبة في الفصل الدراسي		
السنة الرابعة (24 ساعة مكتسبة)			
الساعات المكتسبة	عنوان المقرر	رمز المقرر	الفصل الدراسي
3	التخطيط والبرمجة للإعاقة الشديدة	SPED 434	خريف
3	تحليل السلوك التطبيقي	SPED 435	
3	تحليل السلوك التطبيقي	SPED 436	
3	التخطيط الانتقالي	SPED 427	
3	متطلبات اختيارية		
15	مجموع الساعات المكتسبة في الفصل الدراسي		
9	تدريس الطلبة: الإعاقة الشديدة والعميقة	SPED 483	ربيع
9	مجموع الساعات المكتسبة في الفصل الدراسي		

تقدم كلية الهندسة برامج درجة البكالوريوس التالية:

- بكالوريوس العمارة
- بكالوريوس العلوم في الهندسة الكيميائية
- بكالوريوس العلوم في الهندسة المدنية
- بكالوريوس العلوم في هندسة الحاسب
- بكالوريوس العلوم في علوم الحاسب
- بكالوريوس العلوم في الهندسة الكهربائية والنظم
- بكالوريوس العلوم في الهندسة الميكانيكية

مبنى كلية الهندسة، الممر H، غرفة 206 (قسم البنين)

الهاتف: /4104/4100-4403 (+974)

البريد الإلكتروني: dean-eng@qu.edu.qa

الموقع: <http://www.qu.edu.qa/engineering/index.php>

العميد

راشد عبدالقادر محمد العماري

مساعد العميد للشؤون الأكاديمية

محمد سماكة (بالإنابة)

قسم العمارة والتخطيط العمراني

مبنى كلية الهندسة، غرفة 219 (قسم البنات)

الهاتف: /4344/4340-4403 (+974)

البريد الإلكتروني: architecture-urban@qu.edu.qa

الموقع: <http://www.qu.edu.qa/engineering/architecture>

مساعد العميد لشؤون البحث والدراسات العليا

عبد المجيد سالم حمودة

مساعد العميد للتطوير والعلاقات الصناعية

سعود عبدالغني

رئيس القسم

ياسر محجوب

مساعد العميد لشؤون الطلاب

وليد عبدالله مكل

أعضاء هيئة التدريس

أستاذ دكتور

اتيليو بتروسييلو

أستاذ مشارك

حاتم إبراهيم، ياسر محجوب

أستاذ مساعد

جمال بوساعة، فضيل فاضلي، رانيا خليل، ليزمول ماثيو، جمال وهراني، أنا كاثرينا جريشتنج سولدر، م سليم فرواتي، شيبو بالا غاربا، محمود عصام، رافيلو فرلان، راشد سعد، سلفيا مازيتو.

نبذة عن قسم العمارة والتخطيط العمراني

يقدم قسم العمارة والتخطيط العمراني برامج البكالوريوس والدراسات العليا الملتزمة بتخريج المهنيين القادرين على إنشاء وإدارة البيئات المستدامة. وتشمل على

أنشئت كلية الهندسة في عام 1980، وهي تخدم دولة قطر من خلال إعداد خريجين في مجموعة واسعة من التخصصات الهندسية، وعلوم الحاسب، والعمارة. وتهدف الكلية إلى أن تُعرف في المنطقة بالنوعية المتميزة لخدماتها في مجالات التعليم والبحث العلمي والشراكة المجتمعية، وكذلك بنوعية خريجها ومسؤوليتهم تجاه المجتمع. والمهمة الرئيسية للكلية هي إعداد خريجين مسؤولين اجتماعياً وذوي كفاءة عالمية تمكنهم من المنافسة في بيئة العمل الدولية مع أخذهم بعين الاعتبار هويتنا الإسلامية والعربية، وكذلك احتياجات المجتمع المحلي.

وقد ساهم خريجو الكلية بشكل كبير في التوسع الصناعي الضخم الذي شهدته دولة قطر. وهم يلعبون حالياً دوراً رئيسياً في تحويل اقتصاد دولة قطر إلى اقتصاد قائم على المعرفة. جميع برامج كلية الهندسة معتمدة من هيئة اعتماد برامج الهندسة والتكنولوجيا (ABET) في الولايات المتحدة الأمريكية (<http://www.abet.org>). كما أن برنامج علوم الحاسب معتمد من هيئة اعتماد البرامج الحاسوبية (ABET). وبرنامج بكالوريوس العمارة في طور عملية الاعتماد من المجلس الوطني للاعتماد المعماري (NAAB) لمدارس العمارة في أمريكا الشمالية.

بكالوريوس العمارة وهي درجة البكالوريوس العلمية لمدة خمس سنوات، وماجستير التخطيط والتصميم العمراني، ودرجة الدكتوراه. وتحقق هذه البرامج التوازن بين المحتوى المعرفي وطرق تقديمه، مع تنفيذ التدريب العملي والتجريبي الفاعل، ونهج التعلم القائمة على تحقيق النتائج. ويخضع الطالب لعملية قبول صارمة. ويتمتع الطلبة بالتفاعل الوثيق مع أعضاء هيئة التدريس والمرافق التعليمية، والاستوديوهات، والمختبرات التي تعكس أحدث ما وصلت إليه التكنولوجيا التعليمية. كما أن هيئة التدريس تمتاز بحصيلة هامة من البحوث والخبرات المهنية التي تعزز تطبيقها الفعال لبرامجنا.

بكالوريوس العمارة

أهداف البرنامج التعليمية

تتمثل أهداف البرنامج على دمج الأساليب التربوية القائمة على المعرفة والقائمة على المهارات بطريقة متوازنة لتخريج المهندسين المعماريين المهنيين. وأهدافنا الرئيسية الثلاثة هي :

1. المعرفة: تحقيق توازن بين الأنماط المختلفة للمعرفة والاحتياجات المعمارية. ويهدف هذا البرنامج في هذا السياق إلى تخريج مهندسين معماريين يمكنهم أن يقوموا بأدوار متعددة في المجتمع القطر ويمكنهم أيضاً المنافسة مع نظرائهم مع إثبات أنفسهم وقدراتهم على المنافسة والتميز في سوق تنافسية عالمية.
2. الثقافة والمجتمع: تخريج مهندسين معماريين قادرين على التعامل بكفاءة وفعالية مع الحقائق داخل البيئة القطرية المحلية المتميزة بثقافتها والمجتمع والبيئة الإقليمية لصناعة البناء.
3. تكنولوجيا المعلومات: تخريج مهندسين معماريين قادرين على تطوير أفكار تصميمات جديدة وتحويل تلك الأفكار إلى تصميم عملي وواقع ملموس وإيجاد حلول معمارية مع الاستغلال الأمثل لتكنولوجيا المعلومات في التصميم.

اختيار التخصص الرئيسي

حتى يتمكن الطلبة من الالتحاق بتخصص العمارة، يجب على الطلبة تحقيق متطلبات القبول بكلية الهندسة، والمروور بمرحلة تحديد التخصص، ويتم تخصيص الطلبة في البرامج على أساس اختيارات الطلبة وفقاً لدرجاتهم في الشهادة الثانوية العامة أو ما يعادلها، والقدرة الاستيعابية للبرامج داخل الكلية. ومن المتطلبات الأساسية للقبول في تخصص العمارة هي النجاح في اختبار القدرات والمقابلة الشخصية. ويجب على جميع الطلبة تحديد تخصصاتهم والانضمام الى البرنامج قبل استكمالهم 36 ساعة مكتسبة.

متطلبات إضافية

بالإضافة إلى اشتراط الانتهاء من برنامج مدته 160 ساعة مكتسبة، والذي يتضمن مشروع التخرج، يجب على الطلبة الحصول على التدريب العملي الإلزامي في فترة

الصيف من السنتين الأخيرتين من البرنامج. والتدريب العملي ليس لديه درجات تضاف للساعات الدراسية المطلوبة في الكلية ولكنه إجباري. وهو يتطلب كحد أدنى 12 أسبوعاً من التدريب في شركات التصميم المعماري الاستشارية، أو شركات المقاولات، أو شركات الاستشارات الهندسية المعمارية، أو الهيئات الحكومية ذات الصلة.

مخرجات التعلم

تحت شعار العام "بيئات بناء مستدامة"، فإن مخرجات تعلم البرنامج هي كما يلي:

- التصميم: القدرة على تصور وتنسيق التصاميم، التي تتماشى مع الجوانب الاجتماعية والثقافية والبيئية والتكنولوجية في العمارة.
- الناس والمبادئ الاجتماعية: القدرة على التعرف على العلاقة الجدلية بين الناس وبيئة البناء في دول مجلس التعاون الخليجي والمنطقة العربية.
- التكنولوجيا: القدرة على استخدام تكنولوجيا البناء المتطورة في التصاميم المعمارية.
- الاتصال/التواصل والتصميم بواسطة الحاسب: القدرة على تطبيق مهارات التواصل البصري واللفظي في مراحل مختلفة من التصميم المعماري وعمليات تسليم المشروع.
- التفكير الناقد: القدرة على التحليل النقدي لتصاميم البناء وإجراء دراسات تقييم للمباني بعد إشغالها
- البحث: القدرة على توظيف أساليب البحث المعمارية، بما في ذلك جمع البيانات وتحليلها لتقييم واقتراح تحسينات في البيئات المبنية القائمة.
- التعاون: القدرة على العمل بشكل تعاوني مع فرق المهندسين المعماريين ومختلف فرق التصميم المتعددة التخصصات المشاركة في صناعة البناء.

وترتبط مخرجات التعلم السابقة مباشرة بمحتويات المقررات. ومع ذلك، فإنها تكمل معايير أداء الطلبة الإضافية المفروضة من قبل هيئة الاعتماد المقصودة في العمارة، وهي المجلس الوطني لاعتماد التعليم المعماري (NAAB) لمدارس العمارة في أمريكا الشمالية.

الفرص

يحصل خريجو برنامج العمارة على العديد من فرص العمل كمهندسين معماريين في مجالات تصميم وبناء المشاريع المعمارية والعمرانية. ولديهم فرص للعمل في الهيئات الحكومية وشركات التصميم، والبيوت الاستشارية، وشركات التطوير العقاري، بالإضافة إلى إمكانية إنشاء شركات التصميم الخاصة بهم. بالإضافة إلى ذلك، قد يجد خريجو البرنامج فرصاً لمتابعة الدراسات العليا في العمارة، أو التخطيط والتصميم العمراني، والتخصصات المتصلة بالبيئة المشيدة، أو السعي لمسار مهني متقدم في العمارة والمجالات المتعلقة بالبيئة المشيدة.

متطلبات الحصول على الدرجة العلمية

مقررات برنامج المتطلبات العامة الخاصة بمجموعة المعارف العامة

مجموعة المهارات العامة (3 ساعات مكتسبة)

مقررات برنامج المتطلبات العامة الخاصة بمجموعة المهارات العامة

متطلبات الكلية (7 ساعات مكتسبة)

- MATH 102 حساب التفاضل والتكامل 2
- PHYS 191 الفيزياء العامة للهندسة 1
- PHYS 192 فيزياء عامة عملية للهندسة 1

مواد الكلية الاختيارية (6 ساعات مكتسبة)

يجب على الطلبة اجتياز ما لا يقل عن 6 ساعات مكتسبة من المقررات التي يتم اختيارها من القائمة التالية :

- GENG 106 برمجة الحاسب
- GENG 107 المهارات الهندسية والأخلاق
- GENG 360 الاقتصاد الهندسي
- IENG 330 بحوث العمليات
- MECH 485 الإدارة الهندسية

متطلبات التخصص الرئيسي (99 ساعة مكتسبة)

يجب على الطلبة اجتياز ما لا يقل عن 99 ساعة مكتسبة من المجموعات الفرعية أ، ب، ت، ث، ج كما هو مفصل أدناه:

أ) الجرافيك الاتصالي واستوديوهات التصميم المعماري (50 ساعة مكتسبة)

- ARCT 110 الاتصال الجرافيكي 1
- ARCT 111 الاتصال الجرافيكي 2
- ARCT 120 مدخل إلى العمارة والفنون المرتبطة
- ARCT 210 المنظور، التظليل والظل
- ARCT 211 ستوديو التصميم المعماري 1
- ARCT 212 ستوديو التصميم المعماري 2
- ARCT 310 ستوديو التصميم المعماري 3
- ARCT 311 ستوديو التصميم المعماري 4
- ARCT 410 ستوديو التصميم المعماري 5
- ARCT 411 ستوديو التصميم المعماري 6
- ARCT 510 ستوديو التصميم الشامل
- ARCT 511 إعداد وبرمجة المشروعات للخريجين
- ARCT 512 مشروع التخرج

ب) التاريخ والنظرية (15 ساعة مكتسبة)

التخصص الرئيسي في العمارة

يجب على الطلبة اجتياز 160 ساعة مكتسبة كحد أدنى لاستكمال تخصص العمارة، بما في ذلك ما يلي:

- ما لا يقل عن 33 ساعة مكتسبة في المتطلبات العامة
- ما لا يقل عن 7 ساعات مكتسبة في متطلبات الكلية
- ما لا يقل عن 6 ساعات مكتسبة في مواد الكلية الاختيارية
- ما لا يقل عن 50 ساعة مكتسبة في الجرافيك الاتصالي واستوديوهات التصميم المعماري
- ما لا يقل عن 15 ساعة مكتسبة في التاريخ والنظرية
- ما لا يقل عن 18 ساعة مكتسبة في أعمال البناء والتشييد، والخدمات، والتكنولوجيا
- ما لا يقل عن 16 ساعة مكتسبة في المقررات ذات الصلة بالهندسة المدنية
- ما لا يقل عن 15 دراسية مكتسبة في مقررات التخصص الرئيسي الاختيارية
- التدريب العملي الإلزامي الصيفي دون ساعات مكتسبة (12 أسبوعاً أكثر من 2 فصول دراسية)

المجموعة الإجبارية المشتركة لكل الطلبة (15 ساعة مكتسبة)

- ARAB 100 لغة عربية 1
- ARAB 200 لغة عربية 2
- ENGL 202 لغة إنجليزية 1 - ما بعد التأسيسي
- ENGL 203 لغة إنجليزية 2 - ما بعد التأسيسي
- DAWA 111 الثقافة الإسلامية

مجموعة العلوم الاجتماعية/ السلوكية (3 ساعات مكتسبة)

مقررات برنامج المتطلبات العامة الخاصة بمجموعة العلوم الاجتماعية/ السلوكية

مجموعة الإنسانيات والآداب (6 ساعات مكتسبة)

يجب على الطلبة اجتياز وكحد أدنى 6 ساعات مكتسبة من مقررات برنامج المتطلبات العامة الخاصة بمجموعة الإنسانيات والآداب. يجب على الطلبة اجتياز ما لا يقل عن 3 ساعات مكتسبة من المقررات المدرجة في المجموعة الفرعية لتاريخ قطر والخليج والتي هي جزء من مجموعة الإنسانيات والآداب.

مجموعة العلوم الطبيعية/الرياضيات (3 ساعات مكتسبة)

- MATH 101 حساب التفاضل والتكامل 1

مجموعة المعارف العامة (3 ساعات مكتسبة)

- ARCT 550 تطبيقات الحاسب في التخطيط العمراني ونظم المعلومات الجغرافية
- ARCT 551 صون وحفظ التراث التاريخي

الخطة الدراسية

برنامج بكالوريوس العمارة

السنة الأولى (31 ساعة مكتسبة)			
الساعات المكتسبة	عنوان المقرر	رمز المقرر	الفصل الدراسي
3	لغة إنجليزية 1 - ما بعد التأسيسي	ENGL 202	خريف
3	الثقافة الإسلامية	DAWA 111	
3	حساب التفاضل والتكامل 1	MATH 101	
3	مدخل إلى العمارة والفنون المرتبطة	ARCT 120	
3	الاتصال الجرافيكي 1	ARCT 110	
15	مجموع الساعات المكتسبة في الفصل الدراسي		
3	لغة إنجليزية 2 - ما بعد التأسيسي	ENGL 203	ربيع
3	حساب التفاضل والتكامل 2	MATH 102	
3	الفيزياء العامة للهندسة 1	PHYS 191	
1	فيزياء عامة عملية للهندسة 1	PHYS 192	

- ARCT 220 المناخ والعمارة
- ARCT 221 تاريخ ونظرية العمارة 1
- ARCT 222 تاريخ ونظرية العمارة 2
- ARCT 320 أساليب ونظريات التصميم
- ARCT 422 مناهج البحث في العمارة

ت) أعمال البناء والتشييد، والخدمات، والتكنولوجيا (18 ساعة مكتسبة)

- ARCT 230 مواد وأساليب البناء والتشييد 1
- ARCT 330 مواد وأساليب البناء والتشييد 2
- ARCT 331 نظم التحكم البيئي 1 (الصوتيات والإضاءة)
- ARCT 332 نظم التحكم البيئي 2 الصرف الصحي والتكييف
- ARCT 333 رسومات وتفاصيل الأبنية
- ARCT 531 الأخلاقيات والممارسة المهنية

ث) المقررات ذات الصلة بالهندسة المدنية (16 ساعة مكتسبة)

- ARCT 240 نظرية الهياكل البنائية 1
- ARCT 241 نظرية الهياكل البنائية 2
- ARCT 242 المسوحات للمهندسين المعماريين
- ARCT 340 الهياكل والشكل المعماري 1 (المنشآت الخرسانية)
- ARCT 341 الهياكل والشكل المعماري 2 (الصلب وهياكل البناء)
- ARCT 530 البناء وإدارة المشاريع

ج) دورات التدريب العملي - إلزامية (0 ساعة مكتسبة)

- ARCT 400 التدريب العملي 1
- ARCT 500 التدريب العملي 2

ح) مقررات التخصص الرئيسي الاختيارية (15 ساعة مكتسبة)

يجب على الطلبة اجتياز ما لا يقل عن 15 ساعة مكتسبة من مقررات التخصص الرئيسي الاختيارية من القائمة التالية:

- ARCT 100 دراسة مستقلة
- ARCT 350 الفنون في العمارة
- ARCT 351 الإبداع والابتكار
- ARCT 420 دراسات السلوك البيئي
- ARCT 421 مدخل إلى التصميم والتخطيط العمراني
- ARCT 430 وثائق العقود
- ARCT 431 تقدير التكلفة، القيمة والكمية
- ARCT 450 ورشة عمل التصميم الداخلي
- ARCT 451 تطبيقات الحاسب في العمارة (متقدم)
- ARCT 452 العمارة المعاصرة في العالم العربي
- ARCT 453 النقد في العمارة
- ARCT 520 العمارة للمناظر الطبيعية

		242	
16	مجموع الساعات المكتسبة في الفصل الدراسي		

السنة الثالثة (36 ساعة مكتسبة)			
الساعات المكتسبة	عنوان المقرر	رمز المقرر	الفصل الدراسي
4	ستوديو التصميم المعماري 3	ARCT 310	خريف
3	مواد وأساليب البناء والتشييد 2	ARCT 330	
3	أساليب ونظريات التصميم	ARCT 320	
3	نظم التحكم البيئي 1 (الصوتيات والإضاءة)	ARCT 331	
2	الهيكل والشكل المعماري 1 (المنشآت الخرسانية)	ARCT 340	
3	مقرر اختياري 1 (من التخصص)		
18	مجموع الساعات المكتسبة في الفصل الدراسي		
4	ستوديو التصميم المعماري 4	ARCT 311	ربيع
3	رسومات وتفاصيل الأبنية	ARCT 333	
3	نظم التحكم البيئي 2 (الصرف الصحي والتكييف)	ARCT 332	
2	الهيكل والشكل المعماري 2 (الصلب وهيكل البناء)	ARCT 341	
3	مقرر اختياري 2 (من التخصص)		

3	لغة عربية 1	ARAB 100	
3	الاتصال الجرافيكي 2	ARCT 111	
16	مجموع الساعات المكتسبة في الفصل الدراسي		

السنة الثانية (32 ساعة مكتسبة)			
الساعات المكتسبة	عنوان المقرر	رمز المقرر	الفصل الدراسي
4	ستوديو التصميم المعماري 1	ARCT 211	خريف
3	نظرية الهياكل البنائية 1	ARCT 240	
3	المنظور، التظليل والظلال	ARCT 210	
3	تاريخ ونظرية العمارة 1	ARCT 221	
3	المناخ والعمارة	ARCT 220	
16	مجموع الساعات المكتسبة في الفصل الدراسي		
4	ستوديو التصميم المعماري 2	ARCT 212	ربيع
3	نظرية الهياكل البنائية 2	ARCT 241	
3	مواد وأساليب البناء والتشييد 1	ARCT 230	
3	تاريخ ونظرية العمارة 2	ARCT 222	
3	المسوحات للمهندسين المعماريين	ARCT	

3	مقرر اختياري (من متطلبات الجامعة)		
17	مجموع الساعات المكتسبة في الفصل الدراسي		
	التدريب العملي 2	ARCT 500	6 أسابيع
17	مجموع الساعات المكتسبة في الفصل الدراسي		

3	لغة عربية 2	ARAB 200	
18	مجموع الساعات المكتسبة في الفصل الدراسي		
	التدريب العملي 1	ARCT 400	6 أسابيع
18	مجموع الساعات المكتسبة في الفصل الدراسي		

السنة الخامسة (27 ساعة مكتسبة)			
الساعات المكتسبة	عنوان المقرر	رمز المقرر	الفصل الدراسي
6	ستوديو التصميم الشامل	ARCT 510	خريف
2	إعداد وبرمجة المشروعات للخريجين	ARCT 511	
3	مقرر اختياري (من متطلبات الجامعة)		
3	مقرر اختياري 5 (من التخصص)		
14	مجموع الساعات المكتسبة في الفصل الدراسي		
4	مشروع التخرج	ARCT 512	ربيع
3	الأخلاقيات والممارسة المهنية	ARCT 531	
3	مقرر اختياري (من الكلية)		
3	مقرر اختياري (من متطلبات الجامعة)		
13	مجموع الساعات المكتسبة في الفصل الدراسي		

السنة الرابعة (34 ساعة مكتسبة)			
الساعات المكتسبة	عنوان المقرر	رمز المقرر	الفصل الدراسي
5	ستوديو التصميم المعماري 5	ARCT 410	خريف
3	البناء وإدارة المشاريع	ARCT 530	
3	مقرر اختياري 3 (من التخصص)		
3	مقرر اختياري (من متطلبات الجامعة)		
3	مقرر اختياري (من الكلية)		
17	مجموع الساعات المكتسبة في الفصل الدراسي		
5	ستوديو التصميم المعماري 5	ARCT 411	ربيع
3	مناهج البحث في العمارة	ARCT 422	
3	مقرر اختياري 4 (من التخصص)		
3	مقرر اختياري (من متطلبات الجامعة)		

أهداف البرنامج التعليمية

الإنجازات المتوقعة من خريجي بكالوريوس العلوم في برنامج الهندسة المدنية في جامعة قطر هي كما يلي:

- سوف يتمكن الخريجون من تأسيس مسارات مهنية ناجحة في مجال الهندسة المدنية بالقطاعات الصناعية، والحكومية، والخاصة، والتي تساهم في تنمية الدولة والمنطقة، وخارجها.
- سوف يساهم الخريجون بفعالية في مهنة الهندسة المدنية وفي المجتمع من خلال اتقان مهارات التواصل، وباستخدام الممارسات الأخلاقية، ومتابعة التعلم مدى الحياة.
- سوف يوفر الخريجون للقطاعات العام والخاص الحلول المهنية والمبتكرة لمشاكل الهندسة المدنية وللمشاكل المتعددة التخصصات.
- سيتم إعداد الخريجين المؤهلين لمتابعة الدراسات المتقدمة إذا رغبوا في ذلك.

اختيار التخصص الرئيسي

حتى يتمكن الطلبة من الالتحاق بتخصص الهندسة المدنية، يجب على الطلبة تلبية متطلبات القبول بكلية الهندسة، والمرور بمرحلة تحديد التخصص، ويتم تخصيص الطلبة في البرامج على أساس اختيارات الطلبة وفقاً لدرجاتهم في الشهادة الثانوية العامة أو ما يعادلها، والقدرة الاستيعابية للبرامج في الكلية. ويجب على جميع الطلبة تحديد تخصصاتهم والانضمام إلى البرنامج قبل استكمالهم 36 ساعة مكتسبة.

مخرجات التعلم

سوف يحصل خريجو قسم الهندسة المدنية على التالي:

- القدرة على تطبيق المعارف الأساسية للرياضيات والعلوم والهندسة.
- القدرة على تصميم وإجراء التجارب، وكذلك تحليل البيانات.
- القدرة على تصميم نظام، أو مكون، أو عملية لتلبية الاحتياجات المطلوبة ضمن قيود واقعية، مثل القيود الاقتصادية والبيئية والاجتماعية والسياسية والأخلاقية، والصحة، والسلامة، ومشاكل التصنيع، والاستدامة.
- القدرة على العمل في فرق متعددة التخصصات.
- القدرة على تحديد وصياغة وحل المشاكل الهندسية المدنية.
- فهم المسؤولية المهنية والأخلاقية.
- القدرة على التواصل بشكل فعال.
- امتلاك التعليم الواسع الضروري لفهم تأثير الحلول الهندسية المدنية في السياق العالمي والاقتصادي والبيئي والاجتماعي.
- معرفة الحاجة للانخراط في التعلم مدى الحياة والقدرة على تحقيق ذلك.
- معرفة القضايا المعاصرة.
- القدرة على استخدام التقنيات والمهارات والأدوات الهندسية الحديثة الضرورية لممارسة مهنة الهندسة.

الفرص

يتميز التطور السريع الذي تشهده دولة قطر حالياً بكون الهندسة والتكنولوجيا عموده الفقري الرئيسي. ويلعب المهندسون المدنيون دوراً هاماً كمتخصصين في بناء البنية

قسم الهندسة المدنية والمعمارية

كلية الهندسة - الممر H، الغرفة H 111 (قسم البنين)

الهاتف: /4173-4170/4403 (+974)

البريد الإلكتروني: civil@qu.edu.qa

الموقع: <http://www.qu.edu.qa/engineering/civil>

رئيس القسم

رمزي طه

أعضاء هيئة التدريس

أستاذ دكتور

عثمان النواوي، هشام عيد، رمزي طه، مورات جوندوز

أستاذ مشارك

محمد الأنصاري، رياض الرعوش، أسامة عبيد، محمد فاروق حسين، اوكان سيرين

أستاذ مساعد

عمر الأنصاري، حسن الدرهم، ناصر النعيمي، علاء الهواري، خالد ناجي، خالد صلاح شعبان، أونور افسى، وائل ابراهيم النحال، محمد غانم، محسن صديقي

نبذة عن قسم الهندسة المدنية والمعمارية

قسم الهندسة المدنية والمعمارية هو أحد الأقسام الستة في كلية الهندسة بجامعة قطر. ويلعب القسم دوراً أساسياً في نمو وتنمية دولة قطر مستقبلاً، خاصة في ظل استضافة كأس العالم لكرة القدم، الفيفا، في عام 2022. ويقدم القسم حالياً برنامجاً واحداً هو الهندسة المدنية للبنين، والذي يركز على تطوير المعارف والمهارات اللازمة للعاملين في الهندسة لتنميش مع احتياجات دولة قطر والخطط المستقبلية للقرن الواحد والعشرين.

علماً بأنه القسم الوحيد بدولة قطر الذي يخرج المهندسين المؤهلين تأهيلاً عالياً لتلبية احتياجاتها من تخصصات الهندسة المدنية في سوق العمل المحلية. يعد برنامج الهندسة المدنية الذي يقدمه القسم معتمداً من هيئة اعتماد برامج الهندسة والتكنولوجيا (ABET) في الولايات المتحدة الأمريكية (<http://www.abet.org>).

بكالوريوس العلوم في الهندسة المدنية

متطلبات الكلية التكميلية/ المجموعة الإجبارية المشتركة لكل الطلبة (

12 ساعة مكتسبة)

- 191 PHYS الفيزياء العامة للهندسة 1
- 192 PHYS فيزياء عامة عملية للهندسة 1
- 193 PHYS الفيزياء العامة للهندسة 2
- 194 PHYS فيزياء عامة عملية للهندسة 2
- 101 CHEM الكيمياء العامة 1
- 103 CHEM الكيمياء التجريبية العامة 1

متطلبات الكلية (27 ساعة مكتسبة)

- 102 MATH التفاضل والتكامل 2
- 211 MATH التفاضل والتكامل 3
- 217 MATH الرياضيات للمهندسين
- 106 GENG برمجة الحاسب
- 107 GENG المهارات الهندسية والأخلاق
- 200 GENG الاحتمالات والإحصاء للمهندسين
- 300 GENG الأساليب العددية
- 360 GENG الاقتصاد الهندسي
- 111 GENG الرسومات الهندسية

متطلبات التخصص الرئيسي (54 ساعة مكتسبة)

- 210 CVEN خصائص واختبار المواد
- 212 CVEN ميكانيكا الموائع
- 213 CVEN علم السكن
- 214 CVEN ميكانيكا المواد
- 220 CVEN تحليل الهياكل
- 230 CVEN الهندسة الجيوتقنية
- 270 CVEN المسوحات للتشييد
- 320 CVEN تصميم الخرسانة المسلحة
- 321 CVEN تحليل المنشآت غير المحددة
- 330 CVEN هندسة الأساسات 1
- 340 CVEN تحليل وتصميم الأنظمة الهيدروليكية
- 350 CVEN الهندسة البيئية
- 360 CVEN هندسة الطرق
- 380 CVEN هندسة البناء والتشييد
- 381 CVEN العقود والمواصفات، واللوائح المحلية
- 399 CVEN التدريب العملي
- 401 CVEN مشروع تصميم الهندسة المدنية 1
- 402 CVEN مشروع تصميم الهندسة المدنية 2
- 420 CVEN تصميم هياكل الصلب

التحتية، وبالتالي يكون لهم دور هام في هذا التطور. ومن خلال تقديم برنامج الهندسة المدنية الوحيد في دولة قطر، يقدم القسم مساهمة رائدة لم يسبق لها مثيل في جميع أنشطة تطوير البنى التحتية المقامة في قطر، وذلك من خلال توفير الخريجين والخدمات الاستشارية عالية الجودة.

متطلبات الحصول على الدرجة العلمية

التخصص الرئيسي في الهندسة المدنية

يجب على الطلبة اجتياز 131 ساعة مكتسبة كحد أدنى لاستكمال تخصص الهندسة المدنية، بما في ذلك ما يلي:

- ما لا يقل عن 33 ساعة مكتسبة في المتطلبات العامة
- ما لا يقل عن 27 ساعة مكتسبة في متطلبات الكلية
- ما لا يقل عن 54 ساعة مكتسبة في متطلبات التخصص الرئيسي
- ما لا يقل عن 12 ساعة مكتسبة في مواد التخصص الرئيسي التقنية الاختيارية
- ما لا يقل عن 3 ساعات مكتسبة في العلوم الإضافية الاختيارية
- ما لا يقل عن 2 ساعة مكتسبة في المواد الاختيارية الحرة

المتطلبات العامة (33 ساعة مكتسبة)

المجموعة الإجبارية المشتركة لكل الطلبة (12 ساعة مكتسبة)

- 100 ARAB لغة عربية 1
- 202 ENGL لغة إنجليزية 1 - ما بعد التأسيسي
- 203 ENGL لغة إنجليزية 2 - ما بعد التأسيسي
- 111 DAWA الثقافة الإسلامية

مجموعة العلوم الاجتماعية/ السلوكية (3 ساعات مكتسبة)

مقررات البرنامج برنامج المتطلبات العامة الخاصة بمجموعة العلوم الاجتماعية/ السلوكية

مجموعة الإنسانيات والآداب (3 ساعات مكتسبة)

مقررات برنامج المتطلبات العامة الخاصة بمجموعة الإنسانيات والآداب. يجب على الطلبة اجتياز ما لا يقل عن 3 ساعات مكتسبة من المقررات المدرجة في المجموعة الفرعية لتاريخ قطر والخليج والتي هي جزء من مجموعة الإنسانيات والآداب.

مجموعة العلوم الطبيعية/الرياضيات (3 ساعات مكتسبة)

- 101 MATH حساب التفاضل والتكامل 1

	التأسيسي	202	
3	برمجة الحاسب	GENG 106	
3	حساب التفاضل والتكامل 1	MATH 101	
3	الكيمياء العامة 1	CHEM 101	
1	الكيمياء التجريبية العامة 1	CHEM 103	
3	المهارات الهندسية والأخلاق	GENG 107	
16	مجموع الساعات المكتسبة في الفصل الدراسي		
3	لغة إنجليزية 2 - ما بعد التأسيسي	ENGL 203	ربيع
3	حساب التفاضل والتكامل 2	MATH 102	
3	الفيزياء العامة للهندسة 1	PHYS 191	
1	فيزياء عامة عملية للهندسة 1	PHYS 192	
3	الثقافة الإسلامية	DAWA111	
3	الرسومات الهندسية	GENG 111	
16	مجموع الساعات المكتسبة في الفصل الدراسي		

مواد التخصص الرئيسي الاختيارية (12 ساعة مكتسبة)

يجب على الطلبة اجتياز ما لا يقل عن 12 ساعة مكتسبة في المقررات الاختيارية من القائمة التالية:

- CVEN 422 تصميم المنشآت الخرسانية المسلحة
- CVEN 423 موضوعات مختارة في تصميم الأبنية
- CVEN 424 تحليل مصفوفة البناء
- CVEN 430 الهندسة التأسيسية 2
- CVEN 431 التصميم الهندسي التقني
- CVEN 442 موضوعات مختارة في الموارد المائية
- CVEN 453 موضوعات مختارة في الهندسة البيئية
- CVEN 460 مواد وتصميم الأرصفة
- CVEN 461 هندسة المرور
- CVEN 462 موضوعات مختارة في هندسة المواصلات
- CVEN 481 تخطيط وجدولة المشروع
- CVEN 482 موضوعات مختارة في الهندسة والإدارة

العلوم الاختيارية الإضافية للتخصص الرئيسي (3 ساعات مكتسبة)

يجب على الطلبة اجتياز ما لا يقل عن 3 ساعات مكتسبة في المقررات الاختيارية من القائمة التالية:

- BIOL 101 علم الأحياء 1
- GEOL 101 مبادئ الجيولوجيا العامة
- MARS 101 مقدمة في علوم البحار

المواد الاختيارية الحرة (2 ساعة مكتسبة)

يجب على الطلبة اجتياز ما لا يقل عن 2 ساعة مكتسبة من المقررات الحرة المطروحة خارج الكلية ما عدا مقرر MATH P100.

الخطة الدراسية

برنامج بكالوريوس العلوم في الهندسة المدنية

السنة الثانية (36 ساعة مكتسبة)			
الساعات المكتسبة	عنوان المقرر	رمز المقرر	الفصل الدراسي

السنة الأولى (32 ساعة مكتسبة)			
الساعات المكتسبة	عنوان المقرر	رمز المقرر	الفصل الدراسي
3	لغة إنجليزية 1 - ما بعد	ENGL	خريف

الساعات المكتسبة	عنوان المقرر	رمز المقرر	الفصل الدراسي
3	تصميم الخرسانة المسلحة	CVEN 320	خريف
3	الأساليب العددية	GENG 300	
3	تحليل المنشآت غير المحددة	CVEN 321	
3	هندسة الأساسات 1	CVEN 330	
3	المسوحات للتشييد	CVEN 270	
3	تحليل وتصميم الأنظمة الهيدروليكية	CVEN 340	
18	مجموع الساعات المكتسبة في الفصل الدراسي		
3	الاقتصاد الهندسي	GENG 360	ربيع
3	الهندسة البيئية	CVEN 350	
3	هندسة الطرق	CVEN 360	
3	هندسة البناء والتشييد	CVEN 380	
3	مقرر اختياري من التخصص الرئيسي 1		
3	متطلب عام اختياري*		
18	مجموع الساعات المكتسبة في الفصل الدراسي		
3	التدريب العملي	CVEN 399	Summer

3	حساب التفاضل والتكامل 3	MATH 211	خريف
3	الفيزياء العامة للهندسة 2	PHYS 193	
1	فيزياء عامة عملية للهندسة 2	PHYS 194	
3	الاحتمالات والإحصاء للمهندسين	GENG 200	
3	خصائص واختبار المواد	CVEN 210	
3	علم السكون	CVEN 213	
2	اختياري حر		
18	مجموع الساعات المكتسبة في الفصل الدراسي		
3	الرياضيات للمهندسين	MATH 217	ربيع
3	ميكانيكا المواد	CVEN 214	
3	الهندسة الجيوتقنية	CVEN 230	
3	تحليل الهياكل	CVEN 220	
3	ميكانيكا الموائع	CVEN 212	
3	مقرر اختياري من التخصص الرئيسي - علوم		
18	مجموع الساعات المكتسبة في الفصل الدراسي		

السنة الثالثة (39 ساعة مكتسبة)

قسم الهندسة الكيميائية

كلية الهندسة - الممر G، غرفة G118 (قسم البنين)

الهاتف: /4134-4130-4403 (+974)

البريد الإلكتروني: che@qu.edu.qa

الموقع: <http://www.qu.edu.qa/engineering/chemical/>

رئيس القسم

رمضان كهرمان

أعضاء هيئة التدريس

أستاذ دكتور

رمضان كهرمان، فريد بن يحيى، إبراهيم أبو الريش، شاهين عبد الحافظ، حازم قبلاوي، سيمون جود، ماجدة خريشة

أستاذ مشارك

ميرت أتيلان، فارس عبدالووالي المومني

أستاذ مساعد

محمد المري، فدوى الجاك، محمد صالح، محمد أمان الله، أناند كومار، عيسى إسماعيل المصلح، راهيل رامباي بوسال، اوجال كومار جوش

نبذة عن قسم الهندسة الكيميائية

يضم قسم الهندسة الكيميائية في جامعة قطر 17 من أعضاء هيئة التدريس المؤهلين تأهيلاً عالياً و8 من مساعدي التدريس. ويتمتع القسم بعلاقة عمل هامة مع الصناعة المحلية، والتي تدعم برنامج الهندسة الكيميائية بعدة طرق، بما في ذلك مناصب كرسي الأستاذية، وتدريب الطلبة، والمحاضرات، ومشاريع التخرج المستندة للصناعة، ومسابقة جائزة تصميم المصانع.

وقد حقق قسم الهندسة الكيميائية نجاحاً كبيراً في جذب التمويل للبحوث من صندوق قطر للبحوث الوطنية ومن الصناعات المحلية من أجل بناء محفظة مؤثرة للمشاريع البحثية الهامة وطنياً. وتتم محاذاة الأولويات البحثية لقسم الهندسة الكيميائية مع الأولويات الوطنية لدولة قطر من حيث موضوعات البحوث. هذه الأولويات هي متوافقة مع خبرات أعضاء هيئة التدريس، والتنمية الشخصية في مجالات معالجة المياه، وإدارة المواد الكربونية، والمعالجة البيولوجية للتربة، والغاز الطبيعي، ومعالجة المواد الهيدروكربونية، وتحلية المياه، وأنظمة الأغشية وهندسة المواد. ويتجاوز مستوى التمويل حالياً 20 مليون دولار أمريكي من صندوق قطر للبحوث الوطنية تحت

3	مجموع الساعات المكتسبة في الفصل الدراسي
---	---

السنة الرابعة (24 ساعة مكتسبة)			
الساعات المكتسبة	عنوان المقرر	رمز المقرر	الفصل الدراسي
3	تصميم هياكل الصلب	CVEN 420	خريف
3	لغة عربية 1	ARAB 100	
1	مشروع تصميم الهندسة المدنية 1	CVEN 401	
3	مقرر اختياري من التخصص الرئيسي 2		
3	مقرر اختياري من التخصص الرئيسي 3		
13	مجموع الساعات المكتسبة في الفصل الدراسي		
3	العقود والمواصفات، واللوائح المحلية	CVEN 381	ربيع
2	مشروع تصميم الهندسة المدنية 2	CVEN 402	
3	مقرر اختياري من التخصص الرئيسي 4		
3	متطلب عام اختياري*		
11	مجموع الساعات المكتسبة في الفصل الدراسي		

* يجب على الطلبة اجتياز 3 ساعات مكتسبة كحد أدنى من مجموعة العلوم الاجتماعية/ السلوكية و3 ساعات مكتسبة كحد أدنى من مجموعة الإنسانيات والآداب.

- معرفة الحاجة للانخراط في التعلم مدى الحياة والقدرة على تحقيق ذلك.
- معرفة القضايا المعاصرة المتعلقة بالهندسة الكيميائية.
- القدرة على استخدام التقنيات والمهارات والأدوات الهندسية الحديثة الضرورية لممارسة مهنة الهندسة.

الفرص

تتوفر لدي خريجي برنامج الهندسة الكيميائية مجموعة واسعة من الفرص الوظيفية في مجال الغاز والبتروكيماويات، وتوليد المياه، وقطاعات معالجة المياه والأنظمة البيئية، وفي القطاعات الحكومية. ويمكن للخريجين أيضاً متابعة الدراسات العليا في الهندسة الكيميائية أو المجالات ذات الصلة.

متطلبات الحصول على الدرجة العلمية

التخصص الرئيسي في الهندسة الكيميائية

يجب على الطلبة اجتياز 131 ساعة مكتسبة كحد أدنى لاستكمال تخصص الهندسة الكيميائية، بما في ذلك ما يلي:

- ما لا يقل عن 33 ساعة مكتسبة في المتطلبات العامة
- ما لا يقل عن 27 ساعة مكتسبة من متطلبات الكلية
- ما لا يقل عن 57 ساعة مكتسبة من متطلبات التخصص الرئيسي
- ما لا يقل عن 12 ساعة مكتسبة من مواد التخصص الرئيسي الاختيارية
- ما لا يقل عن 2 ساعة مكتسبة في المواد الاختيارية الحرة

المتطلبات العامة (33 ساعة مكتسبة)

المجموعة الإلزامية المشتركة لكل الطلبة (12 ساعة مكتسبة)

- ARAB 100 لغة عربية 1
- ENGL 202 لغة إنجليزية 1 - ما بعد التأسيسي
- ENGL 203 لغة إنجليزية 2 - ما بعد التأسيسي
- DAWA 111 الثقافة الإسلامية

مجموعة العلوم الاجتماعية/ السلوكية (3 ساعات مكتسبة)

مقررات برنامج المتطلبات العامة الخاصة بمجموعة العلوم الاجتماعية/ السلوكية

مجموعة الإنسانيات والآداب (3 ساعات مكتسبة)

مقررات برنامج المتطلبات العامة الخاصة بمجموعة الإنسانيات والآداب. يجب على الطلبة اجتياز ما لا يقل عن 3 ساعات مكتسبة من المقررات المدرجة في المجموعة الفرعية لتاريخ قطر والخليج والتي هي جزء من مجموعة الإنسانيات والآداب.

مجموعة العلوم الطبيعية/الرياضيات (3 ساعات مكتسبة)

مخططات برنامج الأولويات الوطنية للبحث العلمي وبرنامج خبرة الأبحاث للطلبة الجامعيين، والصناعة، لدعم أنشطتهم البحثية وتدريب الطلبة الجامعيين في أساليب البحث. ويتمتع طلاب البكالوريوس بدعم ملحوظ من أعضاء هيئة التدريس الناشطين في البحث من خلال مشاريع برنامج خبرة الأبحاث للطلبة الجامعيين. برنامج الهندسة الكيميائية الذي يقدمه القسم معتمد من هيئة اعتماد برامج الهندسة والتكنولوجيا (ABET) في الولايات المتحدة الأمريكية (<http://www.abet.org>).

بكالوريوس العلوم في الهندسة الكيميائية

أهداف البرنامج التعليمية

سيتمكن خريجو برنامج الهندسة الكيميائية في جامعة قطر من التالي:

1. ممارسة مهارات الهندسة الكيميائية في الوظائف ذات العلاقة بالهندسة الكيميائية، بما في ذلك معالجة المواد الهيدروكربونية، والطاقة وتلحيد المياه، والهيئات الحكومية.
2. القيام بدور نشط والمشاركة في تطويرهم المهني المستمر، بما في ذلك الدراسات العليا حين يتعلق ذلك بأهداف مساراتهم المهنية.
3. الحفاظ على المعايير الأخلاقية والمهنية في حياتهم العملية.

اختيار التخصص الرئيسي

حتى يتمكن الطلبة من الالتحاق بتخصص الهندسة الكيميائية، يجب على الطلبة تحقيق متطلبات القبول بكلية الهندسة، والمرور بمرحلة تحديد التخصص، ويتم تخصيص الطلبة في البرامج على أساس اختيارات الطلبة وفقاً لدرجاتهم في الشهادة الثانوية العامة أو ما يعادلها، والقدرة الاستيعابية للبرامج داخل الكلية. ويجب على جميع الطلبة تحديد تخصصاتهم والانضمام إلى البرنامج قبل استكمالهم 36 ساعة مكتسبة.

مخرجات التعلم

سيتمكن خريجو الهندسة الكيميائية من جامعة قطر من:

- تطبيق المعارف الأساسية للرياضيات والعلوم والهندسة في التعامل مع المشاكل في الهندسة الكيميائية.
- القدرة على تصميم وإجراء التجارب، وكذلك تحليل البيانات.
- تصميم منظومة، أو مكون، أو عملية لتلبية الاحتياجات المطلوبة ضمن قيود واقعية، مثل القيود الاقتصادية والبيئية والاجتماعية والسياسية والأخلاقية، والصحة، والسلامة، ومشاكل التصنيع، والاستدامة.
- العمل في فرق متعددة التخصصات.
- تحديد وصياغة وحل مسائل الهندسة الكيميائية.
- إظهار المسؤولية المهنية والأخلاقية في حياتهم العملية.
- التواصل بشكل فعال شفهاً وكتابياً.
- معرفة تأثير الحلول الهندسية الكيميائية في السياق العالمي والاقتصادي والبيئي والاجتماعي.

- CHME 421 تصميم المصانع 1
- CHME 422 تصميم المصانع 2
- CHME 423 ضبط العمليات
- CHME 426 مختبر الهندسة الكيميائية 3

- MATH 101 حساب التفاضل والتكامل 1

متطلبات الكلية التكميلية/ المجموعة الإجبارية المشتركة لكل الطلبة (12 ساعة مكتسبة)

- PHYS 191 الفيزياء العامة للهندسة 1
- PHYS 192 فيزياء عامة عملية للهندسة 1
- PHYS 193 الفيزياء العامة للهندسة 2
- PHYS 194 فيزياء عامة عملية للهندسة 2
- CHEM 101 الكيمياء العامة 1
- CHEM 103 الكيمياء التجريبية العامة 1

مواد التخصص الرئيسي الاختيارية (12 ساعة مكتسبة)

يجب على الطلبة اجتياز ما لا يقل عن 12 ساعة مكتسبة في المقررات الاختيارية من القائمة التالية:

- CHME 413 نمذجة ومحاكاة العمليات
- CHME 431 عمليات تكرير البترول
- CHME 433 تكنولوجيا البتروكيماويات
- CHME 435 هندسة المركبات الكيميائية (البوليمر)
- CHME 444 تكنولوجيا إنتاج الألومنيوم
- CHME 445 تحلية المياه
- CHME 451 مدخل إلى هندسة الغاز الطبيعي
- CHME 454 معالجة الغاز الطبيعي
- CHME 462 مكافحة التلوث
- CHME 463 عمليات المياه
- CHME 466 موضوعات خاصة في الهندسة الكيميائية 1
- CHME 467 موضوعات خاصة في الهندسة الكيميائية 2
- CHME 470 أساسيات هندسة البترول
- CHME 486 هندسة التآكل
- CHME 497 دراسة مستقلة

متطلبات الكلية (27 ساعة مكتسبة)

- MATH 102 التفاضل والتكامل 2
- MATH 211 التفاضل والتكامل 3
- MATH 217 الرياضيات للمهندسين
- GENG 106 برمجة الحاسب
- GENG 107 المهارات الهندسية والأخلاق
- GENG 200 الاحتمالات والإحصاء للمهندسين
- GENG 300 الأساليب العددية
- GENG 360 الاقتصاد الهندسي
- GENG 231 علوم المواد

متطلبات التخصص الرئيسي (57 ساعة مكتسبة)

- CHEM 102 الكيمياء العامة 2
- CHEM 104 الكيمياء التجريبية العامة 2
- CHEM 209 أساسيات الكيمياء العضوية CHEM 241 الكيمياء الفيزيائية 1
- CHEM 242 الكيمياء الفيزيائية التجريبية 1
- CHEM 341 الكيمياء الفيزيائية 2
- CHME 201 مقدمة في الهندسة الكيميائية 1
- CHME 202 مقدمة في الهندسة الكيميائية 2
- CHME 212 الديناميكا الحرارية للهندسة الكيميائية 1 2
- CHME 213 ميكانيكا الموائع
- CHME 311 انتقال الحرارة
- CHME 312 الديناميكا الحرارية للهندسة الكيميائية 2
- CHME 313 انتقال الكتلة 1
- CHME 314 هندسة التفاعلات الكيميائية
- CHME 315 انتقال الكتلة 2
- CHME 324 مختبر الهندسة الكيميائية 1
- CHME 325 مختبر الهندسة الكيميائية 2
- CHME 399 التدريب العملي
- CHME 415 أساليب الحاسب في الهندسة الكيميائية

المواد الاختيارية الحرة (2 ساعة مكتسبة)

يجب على الطلبة اجتياز ما لا يقل عن 2 ساعة مكتسبة من المقررات الحرة المطروحة خارج الكلية ما عدا مقرر MATH P100.

الخطة الدراسية

برنامج بكالوريوس العلوم في الهندسة الكيميائية

السنة الأولى (33 ساعة مكتسبة)

الساعات المكتسبة	عنوان المقرر	رمز المقرر	الفصل الدراسي
3	لغة إنجليزية 1 - ما بعد التأسيسي	ENGL 202	خريف

المكتسبة			الدراسي
3	حساب التفاضل والتكامل 3	MATH 211	خريف
3	الفيزياء العامة للهندسة 2	PHYS 193	
1	فيزياء عامة عملية للهندسة 2	PHYS 194	
3	أساسيات الكيمياء العضوية	CHEM 209	
3	الكيمياء الفيزيائية 1	CHEM 241	
1	الكيمياء الفيزيائية التجريبية 1	CHEM 242	
3	مقدمة في الهندسة الكيميائية 1	CHME 201	
17	مجموع الساعات المكتسبة في الفصل الدراسي		
3	الكيمياء الفيزيائية 2	CHEM 341	ربيع
3	الأساليب العددية	GENG 300	
3	مقدمة في الهندسة الكيميائية 2	CHME 202	
3	الديناميكا الحرارية للهندسة الكيميائية 2 1	CHME 212	
3	ميكانيكا الموائع	CHME 213	
3	متطلب عام اختياري*		
18	مجموع الساعات المكتسبة في الفصل الدراسي		

3	لغة عربية 1	ARAB 100	
3	حساب التفاضل والتكامل 1	MATH 101	
3	الكيمياء العامة 1	CHEM 101	
1	الكيمياء التجريبية العامة 1	CHEM 103	
3	برمجة الحاسب	GENG 106	
16	مجموع الساعات المكتسبة في الفصل الدراسي		
3	لغة إنجليزية 2 - ما بعد التأسيسي	ENGL 203	ربيع
3	حساب التفاضل والتكامل 2	MATH 102	
3	الفيزياء العامة للهندسة 1	PHYS 191	
1	فيزياء عامة عملية للهندسة 1	PHYS 192	
3	الكيمياء العامة 2	CHEM 102	
1	الكيمياء التجريبية العامة 2	CHEM 104	
3	المهارات الهندسية والأخلاق	GENG 107	
17	مجموع الساعات المكتسبة في الفصل الدراسي		

السنة الثانية (35 ساعة مكتسبة)

الساعات	عنوان المقرر	رمز المقرر	الفصل
---------	--------------	------------	-------

16	مجموع الساعات المكتسبة في الفصل الدراسي		
3	التدريب العملي	CHME 399	صيف
3	مجموع الساعات المكتسبة في الفصل الدراسي		

السنة الرابعة (28 ساعة مكتسبة)			
الساعات المكتسبة	عنوان المقرر	رمز المقرر	الفصل الدراسي
3	تصميم المصانع 1	CHME 421	خريف
3	ضبط العمليات	CHME 423	
1	أساليب الحاسب في الهندسة الكيميائية	CHME 415	
3	مقرر اختياري من التخصص الرئيسي 1		
3	مقرر اختياري من التخصص الرئيسي 2		
2	اختياري حر		
15	مجموع الساعات المكتسبة في الفصل الدراسي		
3	تصميم المصانع 2	CHME 422	ربيع
1	مختبر الهندسة الكيميائية 3	CHME 426	
3	مقرر اختياري من التخصص الرئيسي 3		
3	مقرر اختياري من التخصص		

السنة الثالثة (35 ساعة مكتسبة)			
الساعات المكتسبة	عنوان المقرر	رمز المقرر	الفصل الدراسي
3	الرياضيات للمهندسين	MATH 217	خريف
3	الاحتمالات والإحصاء للمهندسين	GENG 200	
3	انتقال الحرارة	CHME 311	
3	الديناميكا الحرارية للهندسة الكيميائية 2	CHME 312	
3	انتقال الكتلة 1	CHME 313	
1	مختبر الهندسة الكيميائية 1	CHME 324	
16	مجموع الساعات المكتسبة في الفصل الدراسي		
3	علوم المواد	GENG 231	ربيع
3	الاقتصاد الهندسي	GENG 360	
3	هندسة التفاعلات الكيميائية	CHME 314	
3	انتقال الكتلة 2	CHME 315	
1	مختبر الهندسة الكيميائية 2	CHME 325	
3	الثقافة الإسلامية	DAWA111	

نبذة عن قسم علوم وهندسة الحاسب

يركز برنامج علوم الحاسب على أساليب معالجة المعلومات ونظرية الحوسبة ولغات البرمجة وتصميم وتطوير برامج الحاسب لمجموعات متنوعة من أنظمة الكمبيوتر، وتنظيم البيانات في قواعد البيانات بأنواع وأحجام مختلفة، بالإضافة إلى تطوير تطبيقات الإنترنت والأجهزة الذكية. ويتمتع خريجو البرنامج بمهارات متنوعة تمكنهم من العمل بكفاءة في مجالات مختلفة وإيجاد حلول مبتكرة للمشكلات الصعبة والتي تؤثر على مجتمعنا وحياتنا اليومية. حيث يمكنهم فهم وتصميم وتطبيق واستخدام وإدارة نظم الحاسب بكفاءة. ويطور هذا البرنامج قدرة الطلبة على متابعة اهتمامات متعددة في مجالات مختلفة من علوم الحاسب والمجالات الأخرى ذات الصلة. وقد بدأ برنامج علوم الحاسب في جامعة قطر لأول مرة عام 1989، كأول برنامج أكاديمي يمنح درجة البكالوريوس في مجال الحاسب في دولة قطر. ويشارك طلبة البرنامج في مجموعة كبيرة من أنشطة البحث والتعلم التي تغطي جميع مجالات علوم الحاسب. ويشمل ذلك العمل في مجالات مثل هندسة البرمجيات، وتصميم وتطوير قواعد البيانات، والشبكات والحوسبة النقالة ونظم الإنترنت وغيرها الكثير. وينتهي البرنامج بمشروع تصميم لمدة عام لتطوير وتصميم نظام جديد للمساعدة في حل المشكلات الحقيقية باستخدام التكنولوجيا الناشئة.

يركز تخصص هندسة الحاسب على تصميم وتطوير نظم وأجهزة الحاسب. ويجمع هندسة الحاسب بين مهارات الهندسة الكهربائية، وعلوم الحاسب، والرياضيات، ويطبقها في مجالات مثل الشبكات وإيصال البيانات، والأجهزة، وأتمتة النظم الذكية. وقد بدأ برنامج هندسة الحاسب في جامعة قطر لأول مرة في عام 2002. وخريجو هذا البرنامج مطلوبون من قبل قطاع الصناعة والجهات الحكومية والمؤسسات الأكاديمية في قطر. ويتمتع الطلبة بالقدرة الكاملة على العمل بكفاءة في قطاعات مختلفة ومجالات متعددة مثل الاتصالات والنفط والغاز والتصنيع. ويشارك طلاب هندسة الحاسب في مجموعة واسعة من أنشطة البحث والتعلم مع التركيز على هندسة وتنظيم الحاسب والمعالجات الصغيرة والحوسبة المدمجة وتصميم الشبكات والأجهزة وتصميم واجهات البرامج والاتصالات اللاسلكية. ويتم ترويج هذه التجربة التعليمية من خلال مشروع التخرج حيث يتم تشكيل فرق لتصميم وهندسة نظم جديدة للأجهزة والبرمجيات باستخدام أحدث التقنيات من الروبوتات والنظم الموزعة وتصميم الدوائر وتصميم الشبكات والنظم المدمجة لمعالجة المشكلات في أرض الواقع.

برنامج هندسة الكمبيوتر الذي يقدمه القسم معتمد من هيئة اعتماد برامج الهندسة والتكنولوجيا (ABET) (<http://www.abet.org>) في الولايات المتحدة الأمريكية، وبرنامج علوم الكمبيوتر معتمد من هيئة اعتماد البرامج الحاسوبية ABET (<http://www.abet.org>).

بكالوريوس العلوم في هندسة الحاسب

أهداف البرنامج التعليمية

هدف التخصص الرئيسي هو أن يتخرج طلاب يكونون قادرين على تحقيق غالبية ما يلي:

	الرئيسي 4		
3	متطلب عام اختياري*		
11	مجموع الساعات المكتسبة في الفصل الدراسي		

* يجب على الطلبة اجتياز 3 ساعات مكتسبة كحد أدنى من مجموعة العلوم الاجتماعية/ السلوكية و3 ساعات مكتسبة كحد أدنى من مجموعة الإنسانيات والآداب.

قسم علوم وهندسة الحاسب

كلية الهندسة - ممر E، غرفة E103 (قسم البنين)

الهاتف: /4244-4240-4403 (974+)

البريد الإلكتروني: cs@qu.edu.qa

الموقع: <http://www.qu.edu.qa/engineering/computer>

رئيس القسم

سمية المعاضيد

أعضاء هيئة التدريس

أستاذ دكتور

سبتي فوفو، جهاد الجعم، علي الجوة، حسن كراد، قتيبة ملوحي، محسن بن المختار قيزاني، عبدالعزيز بورس

أستاذ مشارك

سمية المعاضيد، محمد صالح، محمد سماكة، أسامة شتا، أويس قداوي، ناصر رجبوت، عمر محمد

أستاذ مساعد:

سمية المعاضيد، محمد المير، عادل شريف، طارق الفولي، عبد الكريم الراضي، رشيد حجيج، أسامة الحلبي، لؤي اسماعيل، خالد خان، ريان ريلي، خالد شعبان، تامر السيد، ايمن محمود محمد محمود اريد، مشاعل سعد فهد المبارك الصباح، نوره فطيس، عبدالله خالد العلي، نور المعاضيد

الفرص

يقوم مهندسو الحاسب بالبحث والتخطيط وتصميم وتطوير وتعديل وتقييم ودمج أنظمة الحاسب والاتصالات. والأمثلة على أرباب العمل المحتملين هي الشركات المصنعة لأجهزة الحاسب والاتصالات السلكية واللاسلكية، ومقدمي خدمات الاتصالات، وشركات الاستشارات وتكنولوجيا المعلومات، والهيئات الحكومية، والمؤسسات التعليمية والبحثية، وإدارات تكنولوجيا المعلومات في جميع أنحاء القطاع الخاص والعام. وبعض المناصب المهنية لمهندسي الحاسب هي مهندس كمبيوتر، أو مهندس الاتصالات السلكية واللاسلكية، أو مصمم الدوائر الكهربائية، أو مهندس الأجهزة، أو مهندس الشبكات، أو مهندس النظم، أو مهندس البحوث، أو مهندس الاتصالات اللاسلكية.

متطلبات الحصول على الدرجة العلمية

التخصص الرئيسي في هندسة الحاسب

يجب على الطلبة اجتياز 128 ساعة مكتسبة كحد أدنى لاستكمال تخصص هندسة الحاسب، بما في ذلك ما يلي:

- ما لا يقل عن 33 ساعة مكتسبة في المتطلبات العامة
- ما لا يقل عن 24 ساعة مكتسبة في متطلبات الكلية
- ما لا يقل عن 60 ساعة مكتسبة في متطلبات التخصص الرئيسي
- ما لا يقل عن 9 ساعات مكتسبة في متطلبات التخصص الرئيسي الاختيارية
- ما لا يقل عن 2 ساعة مكتسبة في المقررات الاختيارية الحرة

المتطلبات العامة (33 ساعة مكتسبة)

المجموعة الإجبارية المشتركة لكل الطلبة (12 ساعة مكتسبة)

- ARAB 100 لغة عربية 1
- ENGL 202 لغة إنجليزية 1 - ما بعد التأسيسي
- ENGL 203 لغة إنجليزية 2 - ما بعد التأسيسي
- DAWA 111 الثقافة الإسلامية

مجموعة العلوم الاجتماعية/ السلوكية (3 ساعات مكتسبة)

مقررات برنامج المتطلبات العامة الخاصة بمجموعة العلوم الاجتماعية/ السلوكية

مجموعة الإنسانيات والآداب (3 ساعات مكتسبة)

مقررات برنامج المتطلبات العامة الخاصة بمجموعة الإنسانيات والآداب. يجب على الطلبة اجتياز ما لا يقل عن 3 ساعات مكتسبة من المقررات المدرجة في المجموعة الفرعية لتاريخ قطر والخليج والتي هي جزء من مجموعة الإنسانيات والآداب.

مجموعة العلوم الطبيعية/ الرياضيات (3 ساعات مكتسبة)

- MATH 101 حساب التفاضل والتكامل 1

1. إنشاء مسار مهني ناجح في مجال الحاسب أو الهندسة في مجال الصناعة أو الوظائف الحكومية بما من شأنه دفع عجلة التنمية الاقتصادية في البلاد والمنطقة، وخارجها.
2. خدمة الصناعة والحكومة من خلال المساهمة مهنياً في المساعدة في حل المشاكل المتعددة التخصصات والتحسين.
3. المساهمة بفعالية في مجال الحوسبة أو الهندسة من خلال تعزيز التفاعل الفعال والممارسات الأخلاقية، ومهارات الاتصال، وذلك أثناء مواصلة التعليم من خلال التعلم مدى الحياة.
4. متابعة الدراسات المتقدمة إذا رغبوا في ذلك.

اختيار التخصص الرئيسي

- يتم قبول الطلبة على أسس تنافسية ويتوجب عليهم تحقيق الحد الأدنى من متطلبات نسبة الثانوية العامة للتخصص في الفصل الدراسي للقبول. بالإضافة إلى ذلك، يجب على المتقدمين اجتياز جميع متطلبات البرنامج التأسيسي أو تحقيق متطلبات الكفاءة في الجامعة.
- الطلبة الذين لم يحصلوا على متوسط القبول المطلوب في شهادة الثانوية العامة أو ما يعادلها يجوز قبولهم عندما تسمح قدرة البرنامج بقبول كمية أكثر من الطلبة، بشرط أن يحققوا درجة 500 أو أعلى في اختبار TOEFL، فضلاً عن تحقيق 550 أو أعلى في جزء الرياضيات من اختبار SAT I الدولي ويسجلوا ما معدله 75% أو أعلى في مقررات الرياضيات والعلوم.
- قد يطلب من الطلبة اجتياز مقابلة شخصية قبل أن يتم قبولهم في التخصص.

مخرجات التعلم

1. القدرة على تطبيق المعرفة في الرياضيات والعلوم والهندسة.
2. القدرة على تصميم وإجراء التجارب، وكذلك تحليل وتفسير البيانات
3. القدرة على تصميم نظام، أو مكون، أو عملية لتحقيق الاحتياجات المطلوبة ضمن قيود واقعية، مثل القيود الاقتصادية والبيئية والاجتماعية والسياسية والأخلاقية، والصحة، والسلامة، ومشاكل التصنيع، والاستدامة.
4. القدرة على العمل في فرق متعددة التخصصات.
5. القدرة على تحديد وصياغة وحل مشاكل هندسة الحاسب.
6. فهم المسؤولية المهنية والأخلاقية.
7. القدرة على التواصل بشكل فعال.
8. التعليم الواسع والضروري لفهم تأثير حلول الحاسب الهندسية في سياق عالمي اقتصادي وبيئي واجتماعي.
9. الاعتراف بالحاجة والقدرة على الانخراط في التعلم مدى الحياة.
10. معرفة القضايا المعاصرة.
11. القدرة على استخدام التقنيات والمهارات والأدوات الهندسية الحديثة الضرورية لممارسة هندسة الحاسب.

- CMPE 457 شبكات اتصال البيانات والحاسب 2
- CMPE 462 واجهة الحاسب
- CMPE 476 معالجة الإشارات الرقمية
- CMPE 478 مختبر معالجة الإشارات الرقمية
- CMPE 498 مشروع التصميم الأول
- CMPE 499 مشروع التصميم الثاني

مقررات التخصص الرئيسي الاختيارية (9 ساعات مكتسبة)

يجب على الطلبة اجتياز ما لا يقل عن 9 ساعات مكتسبة في مقررات التخصص الرئيسي الاختيارية وذلك بأخذ 3 ساعات مكتسبة من المجموعة الاختيارية المشتركة، وأخذ بقية الساعات المعتمدة المطلوبة من المجموعة الفرعية الاختيارية لهندسة الحاسب

المجموعة الفرعية الاختيارية المشتركة (0-3 ساعات مكتسبة)

يمكن للطلاب أخذ أكثر من 3 ساعات مكتسبة من القائمة التالية من المقررات:

- CMPS 373 جرافيك الحاسب
- CMPS 454 الشبكات والتطبيقات اللاسلكية
- CMPS 465 الأنظمة الموازية والموزعة
- CMPE 475 الذكاء الاصطناعي
- CMPE 480 رؤية الحاسب
- CMPE 482 الشبكات المتعددة الوسائط
- CMPS 485 أمن الحاسب

المجموعة الفرعية الاختيارية لهندسة الحاسب (6-9 ساعات

مكتسبة)

يجب على الطلبة اجتياز ما لا يقل عن 6 إلى 9 ساعات مكتسبة من المقررات التالية:

- CMPS 351 أساسيات نظم قواعد البيانات
- CMPE 399 التدريب العملي
- CMPE 470 تنظيم الحاسب الحديث
- CMPE 471 موضوعات مختارة في هندسة الحاسب
- CMPE 474 الشبكات العصبية الاصطناعية
- CMPE 481 النمذجة والمحاكاة للأنظمة الرقمية
- CMPE 483 مقدمة في الروبوتات
- CMPE 485 أساسيات معالجة الصور الرقمية
- CMPE 487 التصميم المشترك لبرمجيات الأجهزة

المواد الاختيارية الحرة (2 ساعة مكتسبة)

يجب على الطلبة اجتياز ما لا يقل عن 2 ساعة مكتسبة من المقررات الحرة المطروحة خارج الكلية ما عدا مقرر MATH P100.

متطلبات الكلية التكميلية/ المجموعة الإجبارية المشتركة لكل الطلبة (

12 ساعة مكتسبة)

- PHYS 191 الفيزياء العامة للهندسة 1
- PHYS 192 فيزياء عامة عملية للهندسة 1
- PHYS 193 الفيزياء العامة للهندسة 2
- PHYS 194 فيزياء عامة عملية للهندسة 2
- CHEM 101 الكيمياء العامة 1
- CHEM 103 الكيمياء التجريبية العامة 1

متطلبات الكلية (24 ساعة مكتسبة)

- MATH 102 التفاضل والتكامل 2
- MATH 211 التفاضل والتكامل 3
- MATH 217 الرياضيات للمهندسين
- GENG 107 المهارات الهندسية والأخلاق
- GENG 200 الاحتمالات والإحصاء للمهندسين
- GENG 300 الأساليب العددية
- GENG 360 الاقتصاد الهندسي
- ELEC 201 الدوائر الكهربائية

متطلبات التخصص الرئيسي (60 ساعة مكتسبة)

- ELEC 231 أساسيات الإلكترونيات
- ELEC 351 الإشارات والنظم
- CMPS 151 مفاهيم البرمجة
- CMPS 152 مختبر مفاهيم البرمجة
- CMPS 205 الهياكل المنفصلة للحوسبة
- CMPS 251 البرمجة المتقدمة
- CMPS 252 مختبر البرمجة المتقدمة
- CMPE 261 تصميم المنطق الرقمي
- CMPE 262 مختبر تصميم المنطق الرقمي
- CMPE 263 هندسة الحاسب وتنظيمه 1
- CMPS 303 هياكل البيانات
- CMPE 363 هندسة الحاسب وتنظيمه 2
- CMPE 364 تصميم المعالجات الدقيقة
- CMPE 365 مختبر تصميم المعالجات الدقيقة
- CMPE 370 تطبيقات عملية لهندسة الحاسب
- CMPS 405 أنظمة التشغيل
- CMPS 406 مختبر أنظمة التشغيل
- CMPS 411 هندسة البرمجيات
- CMPE 455 شبكات اتصال البيانات والحاسب 1
- CMPE 456 مختبر شبكات اتصال البيانات والحاسب 1

الخطة الدراسية

برنامج بكالوريوس العلوم في هندسة الحاسب

1	فيزياء عامة عملية للهندسة 1	PHYS 192	
3	البرمجة المتقدمة	CMPS 251	
1	مختبر البرمجة المتقدمة	CMPS 252	
3	الهيكل المنفصلة للحوسبة	CMPS 205	
17	مجموع الساعات المكتسبة في الفصل الدراسي		

السنة الثانية (36 ساعة مكتسبة)			
الساعات المكتسبة	عنوان المقرر	رمز المقرر	الفصل الدراسي
3	تصميم المنطق الرقمي	CMPE 261	خريف
1	مختبر تصميم المنطق الرقمي	CMPE 262	
3	الفيزياء العامة للهندسة 2	PHYS 193	
1	فيزياء عامة عملية للهندسة 2	PHYS 194	
3	حساب التفاضل والتكامل 3	MATH 211	
3	لغة عربية 1	ARAB 100	
3	الدوائر الكهربائية	ELEC 201	
17	مجموع الساعات المكتسبة في الفصل الدراسي		
3	الإشارات والنظم	ELEC	ربيع

السنة الأولى (34 ساعة مكتسبة)			
الساعات المكتسبة	عنوان المقرر	رمز المقرر	الفصل الدراسي
3	لغة إنجليزية 1 - ما بعد التأسيسي	ENGL 202	خريف
3	حساب التفاضل والتكامل 1	MATH 101	
3	الكيمياء العامة 1	CHEM 101	
1	الكيمياء التجريبية العامة 1	CHEM 103	
3	مفاهيم البرمجة	CMPS 151	
1	مختبر مفاهيم البرمجة	CMPS 152	
3	المهارات الهندسية والأخلاق	GENG 107	
17	مجموع الساعات المكتسبة في الفصل الدراسي		
3	لغة إنجليزية 2 - ما بعد التأسيسي	ENGL 203	ربيع
3	حساب التفاضل والتكامل 2	MATH 102	
3	الفيزياء العامة للهندسة 1	PHYS 191	

17	مجموع الساعات المكتسبة في الفصل الدراسي		
3	شبكات اتصال البيانات والحاسب 2	CMPE 457	ربيع
3	تصميم المعالجات الدقيقة	CMPE 364	
1	مختبر تصميم المعالجات الدقيقة	CMPE 365	
3	الاقتصاد الهندسي	GENG 360	
3	معالجة الإشارات الرقمية	CMPE 476	
3	هندسة البرمجيات	CMPS 411	
1	مختبر معالجة الإشارات الرقمية	CMPE 478	
17	مجموع الساعات المكتسبة في الفصل الدراسي		

السنة الرابعة (28 ساعة مكتسبة)			
الساعات المكتسبة	عنوان المقرر	رمز المقرر	الفصل الدراسي
1	مشروع التصميم الأول	CMPE 498	خريف
3	الأساليب العددية	GENG 300	
3	الثقافة الإسلامية	DAWA 111	
3	مقرر اختياري من التخصص الرئيسي 1		
3	متطلب عام اختياري*		

		351	
3	أساسيات الإلكترونيات	ELEC 231	
3	هياكل البيانات	CMPS 303	
3	الاحتمالات والإحصاء للمهندسين	GENG 200	
3	هندسة الحاسب وتنظيمه 1	CMPE 263	
15	مجموع الساعات المكتسبة في الفصل الدراسي		

السنة الثالثة (34 ساعة مكتسبة)			
الساعات المكتسبة	عنوان المقرر	رمز المقرر	الفصل الدراسي
3	شبكات اتصال البيانات والحاسب 1	CMPE 455	خريف
1	مختبر شبكات اتصال البيانات والحاسب 1	CMPE 456	
3	هندسة الحاسب وتنظيمه 2	CMPE 363	
3	أنظمة التشغيل	CMPS 405	
1	مختبر أنظمة التشغيل	CMPS 406	
3	الرياضيات للمهندسين	MATH 217	
1	تطبيقات عملية لهندسة الحاسب	CMPE 370	
2	اختياري حر		

بالإضافة إلى ذلك، يجب على المتقدمين اجتياز جميع متطلبات البرنامج التأسيسي أو تحقيق متطلبات الكفاءة في الجامعة.

- الطلبة الذين لم يحصلوا على متوسط القبول المطلوب في شهادة الثانوية العامة أو ما يعادلها يجوز قبولهم عندما تسمح قدرة البرنامج بقبول كمية أكثر من الطلبة، بشرط أن يحققوا درجة 500 أو أعلى في اختبار TOEFL، فضلاً عن تحقيق 550 أو أعلى في جزء الرياضيات من اختبار SAT I الدولي ويسجلوا ما معدله 75% أو أعلى في مقررات الرياضيات والعلوم.

مخرجات التعلم

بحلول موعد التخرج، والطلبة سوف يكون يمتلك الطالب:

1. القدرة على تطبيق المعرفة الخاصة بالحوسبة والرياضيات المناسبة لكل نهج ونظام
2. القدرة على تحليل مشكلة، وتحديد وتعريف متطلبات الحوسبة الملائمة لحلها
3. القدرة على تصميم وتنفيذ، وتقييم النظام والعملية، والمكون، أو البرنامج القائم على الحاسب، لتحقيق الاحتياجات المطلوبة
4. القدرة على العمل بفعالية داخل فرق لتحقيق هدف مشترك
5. فهم القضايا والمسؤوليات المهنية والأخلاقية والقانونية والأمنية والاجتماعية
6. القدرة على التواصل بشكل فعال مع العديد من الجماهير
7. القدرة على تحليل تأثير الحوسبة المحلي والعالمي على الأفراد والمنظمات والمجتمع
8. الاعتراف بالحاجة والقدرة على الانخراط في التطوير المهني المستمر
9. القدرة على استخدام التقنيات الحالية والمهارات والأدوات اللازمة لممارسات الحوسبة
10. القدرة على تطبيق الأسس الرياضية والمبادئ الحسابية، ونظرية علم الحاسب في نمذجة وتصميم النظم الحاسوبية بطريقة توضح فهم المقاضلات في خيارات التصميم
11. القدرة على تطبيق مبادئ التصميم والتطوير في بناء أنظمة البرمجيات المتفاوتة التعقيد

الفرص

علوم الحاسب هي حقل متعدد جداً، وبالتالي، يعطي هذا البرنامج للخريجين مجموعة واسعة من الفرص الوظيفية المتميزة. وهناك إقبال كبير على خريجي علوم الحاسب من جميع أنواع الصناعات تقريباً، بما في ذلك النفط والغاز، والاتصالات، والإعلام، والأمن، والطب، وغيرها في قطر والمنطقة، وخارجها. ومن الأمثلة على المناصب المهمة في علوم الحاسب: مهندس البرمجيات، مسؤول النظام، مطور التطبيقات، مبرمج النظم، محلل النظم، أخصائي أمن تكنولوجيا المعلومات، مدير الشبكة، مسؤول قاعدة البيانات، استشاري تكنولوجيا المعلومات، أخصائي الوسائط المتعددة ومدير نظام الانترنت.

3	واجهة الحاسب	CMPE 462	
16	مجموع الساعات المكتسبة في الفصل الدراسي		
3	مشروع التصميم الثاني	CMPE 499	ربيع
3	مقرر اختياري من التخصص الرئيسي 2		
3	متطلب عام اختياري*		
3	مقرر اختياري من التخصص الرئيسي 3		
12	مجموع الساعات المكتسبة في الفصل الدراسي		

* يجب على الطلبة اجتياز 3 ساعات مكتسبة كحد أدنى من مجموعة العلوم الاجتماعية/ السلوكية و3 ساعات مكتسبة كحد أدنى من مجموعة الإنسانيات والآداب.

بكالوريوس العلوم في علوم الحاسب

أهداف البرنامج التعليمية

- الإنجازات المتوقعة من خريجي برنامج العلوم في علوم الحاسب في جامعة قطر :
- تأسيس مسارات مهنية للحوسبة الناجحة في مجال الأعمال التجارية، والصناعة، و/أو الحكومة بما من شأنه أن يسهم في التنمية الاقتصادية للبلد، والمنطقة، وخارجها.
 - تطبيق التصاميم التحليلية ومهارات التنفيذ لصياغة وإيجاد حلول الحوسبة المبتكرة، والأعمال التجارية، والمشاكل متعددة التخصصات.
 - المساهمة بشكل فعال في المجتمع وفي مهنة الحوسبة من خلال تعزيز التفاعل الفعال والممارسات الأخلاقية، ومهارات الاتصال، في الوقت الذي يواصلون التعليم بهدف التعلم مدى الحياة.
 - يتم إعداد الخريجين المؤهلين لمتابعة الدراسات العليا إذا رغبوا في ذلك.

اختيار التخصص الرئيسي

- يتم قبول الطلبة على أسس تنافسية ويتوجب عليهم تحقيق الحد الأدنى من متطلبات نسبة الثانوية العامة للتخصص في الفصل الدراسي للقبول.

- MATH 101 حساب التفاضل والتكامل 1
- MATH 102 حساب التفاضل والتكامل 2

متطلبات الكلية (21 ساعة مكتسبة)

- MATH 231 الجبر الخطي
- PHYS 191 الفيزياء العامة للهندسة 1
- PHYS 192 فيزياء عامة عملية للهندسة 1
- PHYS 193 الفيزياء العامة للهندسة 2
- PHYS 194 فيزياء عامة عملية للهندسة 2
- CHEM 101 الكيمياء العامة 1
- CHEM 103 الكيمياء التجريبية العامة 1
- GENG 200 الاحتمالات والإحصاء للمهندسين
- GENG 300 الأساليب العددية

متطلبات التخصص الرئيسي (46 ساعة مكتسبة)

- CMPS 200 أخلاقيات الحاسب
- CMPS 205 الهياكل المنفصلة للحوسبة
- CMPS 151 مفاهيم البرمجة
- CMPS 152 مختبر مفاهيم البرمجة
- CMPS 251 البرمجة المتقدمة
- CMPS 252 مختبر البرمجة المتقدمة
- CMPS 303 هياكل البيانات
- CMPS 311 النمذجة الموجهة
- CMPE 263 هندسة الحاسب وتنظيمه 1
- CMPS 323 تصميم وتحليل الخوارزميات
- CMPS 351 أساسيات نظم قواعد البيانات
- CMPS 352 مختبر أساسيات نظم قواعد البيانات
- CMPS 356 تطوير برمجيات لتطبيقات الأعمال
- CMPS 405 أنظمة التشغيل
- CMPS 406 مختبر أنظمة التشغيل
- CMPS 411 هندسة البرمجيات
- CMPE 455 شبكات اتصال البيانات والحاسب 1
- CMPE 456 مختبر شبكات اتصال البيانات والحاسب 1
- CMPS 493 مشروع التخرج 1
- CMPS 499 مشروع التخرج الثاني

مواد التخصص الرئيسي الاختيارية (15 ساعة مكتسبة)

يجب على الطلبة اجتياز ما لا يقل عن 15 ساعة مكتسبة في مقررات التخصص الرئيسي الاختيارية وذلك بأخذ 6 ساعات مكتسبة من المجموعة الاختيارية المشتركة، وأخذ بقية الساعات المعتمدة المطلوبة من المجموعة الفرعية الاختيارية لهندسة الحاسب

متطلبات الحصول على الدرجة العلمية

التخصص الرئيسي في علوم الحاسب

يجب على الطلبة اجتياز 120 ساعة مكتسبة كحد أدنى لاستكمال تخصص علوم الحاسب، بما في ذلك ما يلي:

- ما لا يقل عن 33 ساعة مكتسبة في المتطلبات العامة
- ما لا يقل عن 21 ساعة مكتسبة من متطلبات الكلية
- ما لا يقل عن 46 ساعة مكتسبة في متطلبات التخصص الرئيسي
- ما لا يقل عن 15 ساعة مكتسبة من مواد التخصص الرئيسي الاختيارية
- ما لا يقل عن 5 ساعات مكتسبة من المقررات الإجبارية الإضافية

المتطلبات العامة (33 ساعة مكتسبة)

المجموعة الإجبارية المشتركة لكل الطلبة (15 ساعة مكتسبة)

- ARAB 100 لغة عربية 1
- ARAB 200 لغة عربية 2
- ENGL 202 لغة إنجليزية 1 - ما بعد التأسيسي
- ENGL 203 لغة إنجليزية 2 - ما بعد التأسيسي
- DAWA 111 الثقافة الإسلامية

مجموعة العلوم الاجتماعية/ السلوكية (3 ساعات مكتسبة)

مقررات برنامج المتطلبات العامة الخاصة بمجموعة العلوم الاجتماعية/ السلوكية

مجموعة الإنسانيات والآداب (6 ساعات مكتسبة)

- ما لا يقل عن 3 ساعات مكتسبة من المقررات المدرجة في المجموعة الفرعية لتاريخ قطر والخليج
- ما لا يقل عن 3 ساعات مكتسبة من مقررات البرنامج التأسيسي الخاصة بمجموعة الإنسانيات والآداب، عدا المجموعة الفرعية لتاريخ قطر والخليج.

مجموعة العلوم الطبيعية/الرياضيات (3 ساعات مكتسبة)

مقررات برنامج المتطلبات العامة الخاصة بمجموعة العلوم الطبيعية/الرياضيات

متطلبات الكلية التكميلية/ المجموعة الإجبارية المشتركة لكل الطلبة)

6 ساعات مكتسبة (

المجموعة الفرعية الاختيارية المشتركة للتخصص الرئيسي (0-6 ساعات مكتسبة)

لتحقيق متطلبات هذه المجموعة، يمكن للطلاب دراسة مدة أقصاها 6 ساعات مكتسبة من القائمة التالية من المقررات:

- CMPS 373 جرافيك الحاسب
- CMPS 453 استخراج البيانات
- CMPS 454 الشبكة والتطبيقات اللاسلكية
- CMPS 465 الأنظمة الموازية والموزعة
- CMPE 475 الذكاء الاصطناعي
- CMPE 480 رؤية الحاسب
- CMPE 482 الشبكات المتعددة الوسائط
- CMPS 485 أمن الحاسب

المجموعة الفرعية الاختيارية لهندسة الحاسب (9-15 ساعات مكتسبة)

يجب على الطلبة اجتياز ما لا يقل عن 9 إلى 15 ساعة مكتسبة من المقررات التالية:

- CMPE 261 تصميم المنطق الرقمي
- CMPS 312 تطوير تطبيقات الهاتف
- CMPS 345 اللغات الشكلية والأوتوماتية
- CMPS 393 النمذجة والمحاكاة
- CMPS 399 التدريب العملي
- CMPS 433 أنظمة الوسائط المتعددة
- CMPS 445 بناء المترجمات
- CMPS 451 نظم إدارة قواعد البيانات
- CMPS 453 استخراج البيانات
- CMPS 466 استرجاع المعلومات
- CMPS 497 موضوعات خاصة في الحوسبة

متطلبات التخصص الرئيسي الداعمة (5 ساعات مكتسبة)

يجب على الطلبة اجتياز ما لا يقل عن 5 ساعات مكتسبة في المقررات الإضافية المطلوبة، بما في ذلك:

- MAGT 101 مبادئ الإدارة
- CMPS 307 مدخل إلى إدارة المشاريع وزيادة الأعمال

الخطة الدراسية

برنامج بكالوريوس العلوم في علوم الحاسب

السنة الأولى (34 ساعة مكتسبة)			
الساعات المكتسبة	عنوان المقرر	رمز المقرر	الفصل الدراسي
3	لغة إنجليزية 1 - ما بعد التأسيسي	ENGL 202	خريف
3	حساب التفاضل والتكامل 1	MATH 101	
3	الكيمياء العامة 1	CHEM 101	
1	الكيمياء التجريبية العامة 1	CHEM 103	
3	مفاهيم البرمجة	CMPS 151	
1	مختبر مفاهيم البرمجة	CMPS 152	
14	مجموع الساعات المكتسبة في الفصل الدراسي		
3	لغة إنجليزية 2 - ما بعد التأسيسي	ENGL 203	ربيع
3	حساب التفاضل والتكامل 2	MATH 102	
3	الفيزياء العامة للهندسة 1	PHYS 191	
1	فيزياء عامة عملية للهندسة 1	PHYS 192	
3	البرمجة المتقدمة	CMPS 251	
1	مختبر البرمجة المتقدمة	CMPS 252	
3	الهياكل المنفصلة للحوسبة	CMPS	

3	هندسة الحاسب وتنظيمه 1	CMPE 263	
3	لغة عربية 2	ARAB 200	
17	مجموع الساعات المكتسبة في الفصل الدراسي		

السنة الثالثة (32 ساعة مكتسبة)			
الساعات المكتسبة	عنوان المقرر	رمز المقرر	الفصل الدراسي
3	شبكات اتصال البيانات والحاسب 1	CMPE 455	خريف
1	مختبر شبكات اتصال البيانات والحاسب 1	CMPE 456	
3	الأساليب العددية	GENG 300	
3	أنظمة التشغيل	CMPS 405	
1	مختبر أنظمة التشغيل	CMPS 406	
3	متطلب عام اختياري*		
3	متطلب عام اختياري*		
17	مجموع الساعات المكتسبة في الفصل الدراسي		
3	تطوير برمجيات لتطبيقات الأعمال	CMPS 356	ربيع
3	هندسة البرمجيات	CMPS 411	
3	الثقافة الإسلامية	DAWA 111	

		205	
17	مجموع الساعات المكتسبة في الفصل الدراسي		

السنة الثانية (33 ساعة مكتسبة)			
الساعات المكتسبة	عنوان المقرر	رمز المقرر	الفصل الدراسي
3	هياكل البيانات	CMPS 303	خريف
3	النمذجة الموجهة	CMPS 311	
3	الفيزياء العامة للهندسة 2	PHYS 193	
1	فيزياء عامة عملية للهندسة 2	PHYS 194	
3	الجبر الخطي	MATH 231	
3	لغة عربية 1	ARAB 100	
16	مجموع الساعات المكتسبة في الفصل الدراسي		
3	تصميم وتحليل الخوارزميات	CMPS 323	ربيع
3	أساسيات نظم قواعد البيانات	CMPS 351	
1	مختبر أساسيات نظم قواعد البيانات	CMPS 352	
3	الاحتمالات والإحصاء للمهندسين	GENG 200	
1	أخلاقيات الحاسوب	CMPS 200	

قسم الهندسة الكهربائية

كلية الهندسة - ممر F، غرفة F102 (قسم البنين)

الهاتف: /4204-4403-4200 (+974)

البريد الإلكتروني: electrical@qu.edu.qa

الموقع: <http://www.qu.edu.qa/engineering/electrical/>

رئيس القسم

الأزهر بن المبروك بن إبراهيم

أعضاء هيئة التدريس

أستاذ دكتور

محي الدين بنعمار، الأزهر بن إبراهيم، بوعلام بوعشاش، عادل القسطلبي، مصطفى سيركان كيرانياز

أستاذ مشارك

راشد العماري، خالد الليثي، رضا هميلا، فريد التواتي، احمد مسعود، عاطف إقبال، مازن حسنة، نزار باراه.

أستاذ مساعد

ناصر العمادي، محمد الهتمي، محمد النعيمي، تامر خطاب، فادي جابر، نادر مسكين، فيصل بن سي علي، حسن مهرجيريدي

نبذة عن قسم الهندسة الكهربائية

بكالوريوس العلوم في الهندسة الكهربائية هو برنامج مدته أربع سنوات متاح للطلاب من البنين والبنات على حد سواء. ويحقق البرنامج توازناً بين النظرية والمعرفة العملية ومهارات استخدام الأجهزة والبرمجيات من خلال هيكله الراسخ. كما يعزز البرنامج الوعي بالقضايا الاجتماعية والثقافية والأخلاقية مع الفهم الجيد لدور الهندسة في المجتمع. بالإضافة إلى مقررات الهندسة الكهربائية التي تعتبر متطلبات أساسية، يسمح البرنامج للطلاب بالاختيار من بين عدد كبير من مقررات التخصص الرئيسي الاختيارية والتي تغطي مجالات الهندسة الكهربائية التالية: معالجة الإشارات والاتصالات، الهندسة الطبية الحيوية، نظم الطاقة والآلات، والإلكترونيات الصناعية والتحكم. ويتم تعزيز التعلم في جميع المجالات بإشراك الطلبة بالتعلم القائم على المشاريع. ويعتمد البرنامج في نجاحه على الجودة والالتزام العالين للكادر الأكاديمي ذي المستوى العالمي الذي يتمتع به البرنامج، كما يعتمد أيضاً على توفير أحدث التقنيات في التعليم النظري والعملي، بالإضافة إلى العلاقات القوية مع الشركات والهيئات والجهات المعنية. برنامج الهندسة الكهربائية الذي يقدمه القسم معتمد من

3	متطلب عام اختياري*		
3	مقرر اختياري من التخصص الرئيسي 1		
15	مجموع الساعات المكتسبة في الفصل الدراسي		

السنة الرابعة (24 ساعة مكتسبة)			
الساعات المكتسبة	عنوان المقرر	رمز المقرر	الفصل الدراسي
1	مشروع التخرج 1	CMPS 493	خريف
2	مقدمة في إدارة المشاريع وريادة الأعمال	CMPS 307	
3	مقرر اختياري من التخصص الرئيسي 2		
3	مقرر اختياري من التخصص الرئيسي 3		
3	متطلب عام اختياري*		
12	مجموع الساعات المكتسبة في الفصل الدراسي		
3	مشروع التخرج الثاني	CMPS 499	ربيع
3	مبادئ الإدارة	MAGT 101	
3	مقرر اختياري من التخصص الرئيسي 4		
3	مقرر اختياري من التخصص الرئيسي 5		
12	مجموع الساعات المكتسبة في الفصل الدراسي		

هيئة اعتماد برامج الهندسة والتكنولوجيا (ABET) في الولايات المتحدة الأمريكية (<http://www.abet.org>).

بكالوريوس العلوم في الهندسة الكهربائية

أهداف البرنامج التعليمية

سوف يتمكن خريجو برنامج الهندسة الكهربائية من التالي:

- استخدام المهارات الفنية والتواصل والعمل الجماعي في بيئات العمل الحديثة، بالإضافة إلى السعي لمتابعة الدراسات العليا.
- العمل بمهنية والتحلي بالأخلاق.
- الحفاظ على الرغبة في الابتكار والانخراط في التعلم مدى الحياة تجاوباً مع التكنولوجيات الناشئة، والتطورات الاجتماعية، والقضايا المعاصرة.

اختيار التخصص الرئيسي

للالتحاق بتخصص الهندسة الكهربائية، يجب على الطلبة تحقيق متطلبات القبول بكلية الهندسة، والممرور بمرحلة تحديد التخصص، ويتم تخصيص الطلبة في البرامج على أساس اختياراتهم وفقاً لدرجاتهم في الشهادة الثانوية العامة أو ما يعادلها، والقدرة الاستيعابية للبرامج داخل الكلية. ويجب على جميع الطلبة تحديد تخصصاتهم والانضمام إلى البرنامج قبل استكمالهم 36 ساعة مكتسبة.

مخرجات التعلم

- القدرة على تطبيق المعرفة في الرياضيات والعلوم والهندسة.
- القدرة على تصميم وإجراء التجارب، وكذلك تحليل وتفسير البيانات.
- القدرة على تصميم نظام أو مكون أو عملية لتحقيق الاحتياجات المطلوبة ضمن قيود واقعية، مثل القيود الاقتصادية والبيئية والاجتماعية والسياسية، والأخلاقية، والصحية ومتطلبات السلامة، ومشاكل التصنيع، والاستدامة.
- القدرة على العمل في فرق متعددة التخصصات.
- القدرة على تحديد وصياغة وحل المشاكل الهندسية.
- فهم المسؤولية المهنية والأخلاقية.
- القدرة على التواصل بشكل فعال.
- تحصيل التعليم الواسع والضروري لفهم تأثير الحلول الهندسية في السياقات العالمية والاقتصادية والبيئية والاجتماعية.
- الشعور بالحاجة إلى والقدرة على الانخراط في التعلم مدى الحياة.
- معرفة المواضيع المعاصرة.
- القدرة على استخدام التقنيات والمهارات والأدوات الهندسية الحديثة الضرورية لممارسة مهنة الهندسة.

الفرص

يلعب مهندسو الكهرباء دوراً حيوياً في أي مجتمع حديث. وفي دولة قطر، فإن الحاجة إلى توافر خريجي الهندسة الكهربائية ذوي المهارات العالية قد تزايدت نتيجة للنمو الاقتصادي الهائل والتنمية الاجتماعية التي تشهدها البلاد من خلال رؤيتها الوطنية

عام 2030. وهؤلاء الخريجون سوف يساهمون في تصميم وتنفيذ مراحل هذه الرؤية وما بعدها، مما يستوجب تأهيلهم عن طريق مؤسسات التعليم العالي. ويحصل خريجي الهندسة الكهربائية على وظائف متنوعة لدى الشركاء المرموقين للجامعة مثل قطر للبترول، وكيوتل، وراس غاز، وشركة شل، وكهرماء، وشركة الكهرباء والماء القطرية، وشركة سيمنز وجنرال إلكتريك، وقناة الجزيرة، ومؤسسة قطر للتربية والعلوم وتنمية المجتمع. كما يختار بعض الخريجين متابعة دراسات الدكتوراه في الجامعات الرائدة في الولايات المتحدة الأمريكية وفنلندا والمملكة المتحدة والمملكة العربية السعودية، وغيرها من الدول. ويحافظ جميع خريجو البرنامج على علاقة وثيقة مع قسم الهندسة الكهربائية بجامعة قطر بعد تخرجهم.

متطلبات الحصول على الدرجة العلمية

التخصص الرئيسي في الهندسة الكهربائية

يجب على الطالب اجتياز 131 ساعة مكتسبة كحد أدنى لاستكمال تخصص الهندسة الكهربائية، بما في ذلك ما يلي:

- ما لا يقل عن 33 ساعة مكتسبة في المتطلبات العامة
- ما لا يقل عن 27 ساعة مكتسبة من متطلبات الكلية
- ما لا يقل عن 57 ساعة مكتسبة من متطلبات التخصص الرئيسي
- ما لا يقل عن 12 ساعة مكتسبة من مواد التخصص الرئيسي الاختيارية
- ما لا يقل عن 2 ساعة مكتسبة من المواد الاختيارية الحرة

المتطلبات العامة (33 ساعة مكتسبة)

المجموعة الإجبارية المشتركة لكل الطلبة (15 ساعة مكتسبة)

- ARAB 100 لغة عربية 1
- ENGL 202 لغة إنجليزية 1 - ما بعد التأسيسي
- ENGL 203 لغة إنجليزية 2 - ما بعد التأسيسي
- DAWA 111 الثقافة الإسلامية

مجموعة العلوم الاجتماعية/ السلوكية (3 ساعات مكتسبة)

مقررات برنامج المتطلبات العامة الخاصة بمجموعة العلوم الاجتماعية/ السلوكية

مجموعة الإنسانيات والآداب (3 ساعات مكتسبة)

- ما لا يقل عن 3 ساعات مكتسبة من المقررات المدرجة في المجموعة الفرعية لتاريخ قطر والخليج، والتي هي جزء من مجموعة الإنسانيات والآداب.

مجموعة العلوم الطبيعية/ الرياضيات (3 ساعات مكتسبة)

- MATH 101 حساب التفاضل والتكامل 1

متطلبات الكلية التكميلية/ المجموعة الإجبارية المشتركة لكل الطلبة)

12 ساعة مكتسبة)

- PHYS 191 الفيزياء العامة للهندسة 1
- PHYS 192 فيزياء عامة عملية للهندسة 1
- PHYS 193 الفيزياء العامة للهندسة 2
- PHYS 194 فيزياء عامة عملية للهندسة 2
- CHEM 101 الكيمياء العامة 1
- CHEM 103 الكيمياء التجريبية العامة 1

مقررات متطلبات الكلية (27 ساعة مكتسبة)

- MATH 102 حساب التفاضل والتكامل 2
- MATH 211 حساب التفاضل والتكامل 3
- MATH 217 الرياضيات للمهندسين
- GENG 106 برمجة الحاسب
- GENG 107 المهارات الهندسية والأخلاق
- GENG 200 الاحتمالات والإحصاء للمهندسين
- GENG 300 الأساليب العددية
- GENG 360 الاقتصاد الهندسي
- ELEC 201 الدوائر الكهربائية

متطلبات التخصص الرئيسي (57 ساعة مكتسبة)

- MATH 385 الرياضيات المتقدمة
- ELEC 202 الدوائر الكهربائية 2
- ELEC 203 مختبر الدوائر الكهربائية 2
- ELEC 231 أساسيات الإلكترونيات
- ELEC 261 تصميم الأنظمة الرقمية
- ELEC 262 مختبر تصميم الأنظمة الرقمية
- ELEC 299 ندوة الهندسة الكهربائية الدراسية
- ELEC 311 الكهرومغناطيسية
- ELEC 312 الآلات الكهربائية
- ELEC 313 مختبر الآلات الكهربائية
- ELEC 321 تحليل أنظمة الطاقة
- ELEC 333 هندسة الالكترونيات
- ELEC 334 مختبر هندسة الالكترونيات
- ELEC 341 هندسة الاتصالات
- ELEC 342 مختبر هندسة الاتصالات
- ELEC 351 الإشارات والنظم
- ELEC 352 أنظمة التحكم
- ELEC 366 الأنظمة المدمجة

- ELEC 367 مختبر الأنظمة المدمجة

- ELEC 371 أجهزة الاستشعار وأجهزة القياس

- ELEC 375 الهندسة الطبية الحيوية

- ELEC 399 التدريب العملي

- ELEC 498 تصميم مشروع التخرج الأول

- ELEC 499 تصميم مشروع التخرج الثاني

مواد التخصص الرئيسي الاختيارية (12 ساعة مكتسبة)

يجب على الطالب اجتياز ما لا يقل عن 12 ساعة مكتسبة في مواد التخصص الرئيسي الاختيارية المدرجة أدناه. بناء على موافقة مكتوبة من القسم، يمكن انتقاء مسار دراسي اختياري واحد للتخصص الرئيسي من المقررات الهندسية مستوى 300 و 400 التي تقدمها التخصصات الرئيسية الأخرى في كلية الهندسة شرط تحقيق العدد المطلوب من الساعات الدراسية المكتسبة.

- ELEC 415 إلكترونيات ومحركات الطاقة

- ELEC 416 موضوعات مختارة في مجال الآلات والمحركات الكهربائية

- ELEC 422 تحليل نظام الطاقة المتقدم

- ELEC 423 أنظمة توزيع الطاقة الكهربائية

- ELEC 424 تشغيل أنظمة الطاقة

- ELEC 425 موضوعات مختارة في أنظمة الطاقة

- ELEC 438 موضوعات مختارة في الإلكترونيات

- ELEC 444 الاتصالات الرقمية

- ELEC 446 موضوعات مختارة في هندسة الاتصالات

- ELEC 447 الاتصالات اللاسلكية

- ELEC 453 أنظمة التحكم المتطورة

- ELEC 456 معالجة الإشارات الرقمية

- ELEC 457 موضوعات مختارة في مجال التحكم ومعالجة الإشارات

- ELEC 469 شبكات الحاسب

- ELEC 471 موضوعات مختارة في هندسة الحاسب

- ELEC 472 الشبكات اللاسلكية وتطبيقاتها

- ELEC 481 إلكترونيات الطاقة والطاقة المتجددة

- ELEC 482 موضوعات مختارة في الطاقة الكهربائية

- ELEC 483 المحركات الكهربائية

- ELEC 484 التحكم الصناعي

- ELEC 485 مدخل إلى الروبوتات

- ELEC 486 هندسة النظم الطبية الحيوية المتقدمة

- ELEC 487 موضوعات مختارة في الهندسة الطبية الحيوية

- ELEC 488 أنظمة التصوير الطبي

- ELEC 495 دراسة مستقلة

المواد الاختيارية الحرة (2 ساعة مكتسبة)

يجب على الطالب اجتياز ما لا يقل عن 2 ساعة مكتسبة من المقررات الحرة المطروحة من خارج الكلية ما عدا مقرر MATH P100.

الخطة الدراسية

برنامج بكالوريوس العلوم في الهندسة الكهربائية

3	لغة عربية 1	ARAB 100	
2	اختياري حر		
15	مجموع الساعات المكتسبة في الفصل الدراسي		

السنة الثانية (34 ساعة مكتسبة)			
الساعات المكتسبة	عنوان المقرر	رمز المقرر	الفصل الدراسي
3	حساب التفاضل والتكامل 3	MATH 211	خريف
3	الفيزياء العامة للهندسة 2	PHYS 193	
1	فيزياء عامة عملية للهندسة 2	PHYS 194	
3	الدوائر الكهربائية	ELEC 201	
3	تصميم الأنظمة الرقمية	ELEC 261	
1	مختبر تصميم الأنظمة الرقمية	ELEC 262	
3	الاحتمالات والإحصاء للمهندسين	GENG 200	
17	مجموع الساعات المكتسبة في الفصل الدراسي		
3	الرياضيات للمهندسين	MATH 217	ربيع
3	الأساليب العددية	GENG 300	
3	الدوائر الكهربائية 2	ELEC 202	

السنة الأولى (31 ساعة مكتسبة)			
الساعات المكتسبة	عنوان المقرر	رمز المقرر	الفصل الدراسي
3	لغة إنجليزية 1 - ما بعد التأسيسي	ENGL 202	خريف
3	حساب التفاضل والتكامل 1	MATH 101	
3	برمجة الحاسب	GENG 106	
3	المهارات الهندسية والأخلاق	GENG 107	
3	الكيمياء العامة 1	CHEM 101	
1	الكيمياء التجريبية العامة 1	CHEM 103	
16	مجموع الساعات المكتسبة في الفصل الدراسي		
3	حساب التفاضل والتكامل 2	MATH 102	ربيع
3	الفيزياء العامة للهندسة 1	PHYS 191	
1	فيزياء عامة عملية للهندسة 1	PHYS 192	
3	لغة إنجليزية 2 - ما بعد التأسيسي	ENGL 203	

		311	
3	أنظمة التحكم	ELEC 352	
3	هندسة الاتصالات	ELEC 341	
1	مختبر هندسة الاتصالات	ELEC 342	
3	تحليل أنظمة الطاقة	ELEC 321	
3	الهندسة الطبية الحيوية	ELEC 375	
0	ندوة الهندسة الكهربائية الدراسية	ELEC 299	
16	مجموع الساعات المكتسبة في الفصل الدراسي		
3	التدريب العملي	ELEC 399	Summer
3	مجموع الساعات المكتسبة في الفصل الدراسي		

السنة الرابعة (30 ساعة مكتسبة)			
الساعات المكتسبة	عنوان المقرر	رمز المقرر	الفصل الدراسي
3	الاقتصاد الهندسي	GENG 360	خريف
3	تصميم مشروع التخرج الأول	ELEC 498	
3	مقرر اختياري من التخصص الرئيسي 1		
3	مقرر اختياري من التخصص الرئيسي 2		

1	مختبر الدوائر الكهربائية 2	ELEC 203	
3	أساسيات الإلكترونيات	ELEC 231	
3	الأنظمة المدمجة	ELEC 366	
1	مختبر الأنظمة المدمجة	ELEC 367	
17	مجموع الساعات المكتسبة في الفصل الدراسي		

السنة الثالثة (36 ساعة مكتسبة)			
الساعات المكتسبة	عنوان المقرر	رمز المقرر	الفصل الدراسي
3	الإشارات والنظم	ELEC 351	خريف
3	الآلات الكهربائية	ELEC 312	
1	مختبر الآلات الكهربائية	ELEC 313	
3	هندسة الإلكترونيات	ELEC 333	
1	مختبر هندسة الإلكترونيات	ELEC 334	
3	أجهزة الاستشعار وأجهزة القياس	ELEC 371	
3	الرياضيات المتقدمة	MATH 385	
17	مجموع الساعات المكتسبة في الفصل الدراسي		
3	الكهرومغناطيسية	ELEC	ربيع

3	متطلب عام اختياري*		
15	مجموع الساعات المكتسبة في الفصل الدراسي		
3	تصميم مشروع التخرج الثاني	ELEC 499	ربيع
3	مقرر اختياري من التخصص الرئيسي 3		
3	مقرر اختياري من التخصص الرئيسي 4		
3	الثقافة الإسلامية	DAWA 111	
3	متطلب عام اختياري*		
15	مجموع الساعات المكتسبة في الفصل الدراسي		

* يجب على الطلبة اجتياز 3 ساعات مكتسبة كحد أدنى من مجموعة العلوم الاجتماعية والسلوكية و3 ساعات مكتسبة كحد أدنى من مجموعة الإنسانيات والآداب.

قسم الهندسة الميكانيكية والصناعية

كلية الهندسة - ممرF، غرفة F121 (قسم البنين)

الهاتف: /4403-4300/4304 (+974)

البريد الإلكتروني: mecheng@qu.edu.qa

الموقع: <http://www.qu.edu.qa/engineering/mechanical/index.php>

رئيس القسم

الصادق مهدي

أعضاء هيئة التدريس

أستاذ دكتور

عبد الوهاب عروسي، عبد المجيد سالم حمودة، شاليجرام بوكاريل، الصادق مهدي،

تاهير خان، محمد بن ابراهيم الهوار، طارق المكاوي، فارس تارلوشان

أستاذ مشارك

محمد حسن محمد أحمد السالم، محمد الخواجة، أمير السالم، سعود عبدالغني، دينيش سيث، خليفة آل خليفة، سامر فكري، سادوك ساسي، جون جون كاببيهان، بيلسونج شوي، فاري موشهارافاتي، أحمد خلف سليبي، محمد روشن باوروبالي

أستاذ مساعد

محمد القرصاوي، فاتح ميوتليو، سامر أحمد، عادل العمري، أندريه سليبتشينكو، مد انورل حسن

نبذة عن قسم الهندسة الميكانيكية والصناعية

يلتزم قسم الهندسة الميكانيكية والصناعية بالتميز في التدريس، والبحث، وتقديم الخدمات المجتمعية. ويقدم القسم تخصصي بكالوريوس هي: الهندسة الصناعية والنظم، والهندسة الميكانيكية. ويتوفر لدى القسم مختبرات متخصصة ممتازة، وورش عمل ومرافق الحوسبة في مختلف التخصصات. ويتكون القسم من فريق متميز من أعضاء هيئة التدريس والموظفين الداعمين. ويشارك أعضاء هيئة التدريس بفعالية في كل الأنشطة العلمية وكذلك في خلق بيئة مواتية وإبداعية مناسبة لتعلم الطالب والخبرة في مجال التدريس.

ويركز أعضاء هيئة التدريس على التعلم المتمركز حول الطالب. وفي كثير من الأحيان، يشرك أعضاء هيئة التدريس الطلبة في برامج البحث، بالإضافة إلى إشراكهم مع قطاع الصناعة. ويحصل الطلبة على الفرصة لاكتساب الخبرات بصورة مباشرة للمشاكل الهندسية في العالم الحقيقي، والتي تزودهم، جنباً إلى جنب مع الدراسة الصفية والعمل في المختبرات، بالمهارات التي تجعلهم يجتذبون الكثير من أصحاب العمل بعد التخرج. كما يتمتع طلاب القسم بالمشاركة في العديد من النشاطات اللاصفية مثل مسابقة ماراثون شل البيئية، وبرنامج الحياة هندسة. كما يشاركون أيضاً في العديد من المؤتمرات والزيارات إلى الجامعات الدولية الأخرى.

وبعد كلاً من برامجي الهندسة الصناعية وهندسة النظم، والهندسة الميكانيكية التي يقدمهما القسم معتمدان من هيئة اعتماد برامج الهندسة والتكنولوجيا (ABET) في الولايات المتحدة الأمريكية (<http://www.abet.org>).

بكالوريوس العلوم في الهندسة الصناعية والنظم

أهداف البرنامج التعليمية

يتوقع من خريجي هذا البرنامج تحقيق بعد 3-5 سنوات من التخرج:

1. تأسيس حياة مهنية ناجحة في مجالات واسعة من الهندسة و/أو المشاريع الصناعية
2. الحفاظ على الكفاءة في تصميم النظم وتطويرها وتنفيذها وتحسين النظم المتكاملة

الاقتصادات السريعة النمو مثل الاقتصاد القطري نظراً لدورهم الحيوي في الحفاظ على النمو.

كما يدعم القسم برنامجي الدكتوراه في الهندسة وماجستير في الإدارة الهندسية المقدمان من كلية الهندسة. ويتم تشجيع الطلبة على تحديد أهداف أكاديمية عالية بما يسهم في متابعة دراساتهم المتقدمة في الهندسة الصناعية والنظم. يتم تشجيع الطلاب لمتابعة الخطة الدراسية الخاصة بالبرنامج من أجل تحقيق متطلبات البرنامج في الوقت المحدد.

متطلبات الحصول على الدرجة العلمية

التخصص الرئيسي في الهندسة الصناعية وهندسة النظم

يجب على الطلبة اجتياز 128 ساعة مكتسبة كحد أدنى لاستكمال تخصص الهندسة الصناعية والنظم، بما في ذلك ما يلي:

- ما لا يقل عن 33 ساعة مكتسبة في المتطلبات العامة
- ما لا يقل عن 30 ساعة مكتسبة من متطلبات الكلية
- ما لا يقل عن 54 ساعة مكتسبة من متطلبات التخصص الرئيسي
- ما لا يقل عن 9 ساعات مكتسبة من مقررات التخصص الرئيسي الاختيارية
- ما لا يقل عن 2 ساعة مكتسبة من المواد الاختيارية الحرة

المتطلبات العامة (33 ساعة مكتسبة)

المجموعة الإلزامية المشتركة لكل الطلبة (15 ساعة مكتسبة)

- ARAB 100 لغة عربية 1
- ENGL 202 لغة إنجليزية 1 - ما بعد التأسيسي
- ENGL 203 لغة إنجليزية 2 - ما بعد التأسيسي
- DAWA 111 الثقافة الإسلامية

مجموعة العلوم الاجتماعية/ السلوكية (3 ساعات مكتسبة)

مقررات برنامج المتطلبات العامة الخاصة بمجموعة العلوم الاجتماعية/ السلوكية

مجموعة الإنسانيات والآداب (3 ساعات مكتسبة)

ما لا يقل عن 3 ساعات مكتسبة من المقررات المدرجة في المجموعة الفرعية لتاريخ قطر والخليج، والتي هي جزء من مجموعة الإنسانيات والآداب.

مجموعة العلوم الطبيعية/ الرياضيات (3 ساعات مكتسبة)

- MATH 101 حساب التفاضل والتكامل 1

3. التطوير ليصبحوا مهندسين متقنين يتحملون المسؤولية نحو بناء المجتمع.

4. إحرار التقدم الفني والمهني من خلال التعلم المستمر والقدرة على متابعة الدراسات العليا.

اختيار التخصص الرئيسي

حتى يتمكن الطلبة من الالتحاق بتخصص الهندسة الصناعية والنظم، يجب على الطلبة تحقيق متطلبات القبول في كلية الهندسة، والدخول في مرحلة تحديد التخصص، ويتم تخصيص الطلبة في البرامج على أساس اختيارات الطلبة وفقاً لدرجاتهم في الشهادة الثانوية العامة أو ما يعادلها، والقدرة الاستيعابية للبرامج داخل الكلية. ويجب على جميع الطلبة تحديد تخصصاتهم والانضمام الى البرنامج قبل استكمالهم 36 ساعة مكتسبة.

مخرجات التعلم

1. القدرة على تطبيق المعرفة في الرياضيات والعلوم والهندسة.
2. القدرة على تصميم وإجراء التجارب، وكذلك تحليل وتفسير البيانات.
3. القدرة على تصميم نظام أو مكون أو عملية لتحقيق الاحتياجات المطلوبة ضمن قيود واقعية، مثل الاقتصاد والبيئة والمجتمع والسياسة، والأخلاق، والصحة والسلامة، ومشاكل التصنيع، والاستدامة.
4. القدرة على العمل في فرق متعددة التخصصات.
5. القدرة على تحديد وصياغة وحل المشاكل الهندسية.
6. فهم المسؤولية المهنية والأخلاقية.
7. القدرة على التواصل بشكل فعال.
8. تحصيل التعليم الواسع والضروري لفهم تأثير الحلول الهندسية في السياقات العالمية والاقتصادية والبيئية والاجتماعية.
9. الاعتراف بالحاجة والقدرة على الانخراط في التعلم مدى الحياة.
10. القدرة على تحديد ووصف، وتوقع تأثير القضايا المعاصرة سواء محلياً أو إقليمياً أو عالمياً
11. القدرة على استخدام التقنيات والمهارات والأدوات الهندسية الحديثة الضرورية لممارسة مهنة الهندسة.

الفرص

المهندسون الصناعيون يجعلون الأنظمة تعمل على نحو أفضل وأكثر أماناً، وأن تكون فعالة من حيث التكلفة وأكثر كفاءة. ونتيجة لتنوع استخدامات الهندسة الصناعية، نجدها تستخدم تقريباً في جميع القطاعات، بما في ذلك التصنيع، والتوزيع، والحكومة، والطاقة، والرعاية الصحية، والخدمات، والتمويل. ومن السمات المميزة للهندسة الصناعية والنظم هو تحقيق التكامل بين الناس والآلات وسير العمليات والمواد والمعلومات. وتهدف الهندسة الصناعية والنظم لتحسين أداء الأنظمة التي تستخدم الموارد المتاحة بطريقة أكثر كفاءة دون التأثير سلباً على البيئة الاجتماعية والمادية. وعلى عكس التخصصات الهندسية الأخرى التي تركز اهتمامها فقط على الجوانب التقنية للنظام، فإن خريجو الهندسة الصناعية يدرجون الاعتبارات الإنسانية والاقتصادية في تصميم الأنظمة. ويوفر ذلك مجموعة واسعة من الفرص الوظيفية لخريجي الهندسة الصناعية والنظم. وهناك حاجة متزايدة للمهندسين الصناعيين في

متطلبات الكلية التكميلية/ المجموعة الإلزامية المشتركة لكل الطلبة (

12 ساعة مكتسبة)

- 191 PHYS الفيزياء العامة للهندسة 1
- 192 PHYS فيزياء عامة عملية للهندسة 1
- 193 PHYS الفيزياء العامة للهندسة 2
- 194 PHYS فيزياء عامة عملية للهندسة 2
- 101 CHEM الكيمياء العامة 1
- 103 CHEM الكيمياء التجريبية العامة 1

مقررات متطلبات الكلية (30 ساعة مكتسبة)

- 102 MATH حساب التفاضل والتكامل 2
- 211 MATH حساب التفاضل والتكامل 3
- 217 MATH الرياضيات للمهندسين
- 231 MATH الجبر الخطي
- 106 GENG برمجة الحاسب
- 107 GENG المهارات الهندسية والأخلاق
- 111 GENG الرسومات الهندسية
- 200 GENG الاحتمالات والإحصاء للمهندسين
- 300 GENG الأساليب العددية
- 360 GENG الاقتصاد الهندسي

متطلبات التخصص الرئيسي (54 ساعة مكتسبة)

- 210 GENG علم السكون والتحرك
- 231 GENG علوم المواد
- 223 MECH ميكانيكا الصلب
- 230 MECH عمليات التصنيع
- 210 IENG أساليب العمل والقياسات
- 260 IENG الديناميكا الحرارية
- 310 IENG تخطيط المرافق وتصميمها
- 320 IENG ضبط الجودة الإحصائية
- 330 IENG بحوث العمليات
- 337 IENG تخطيط الإنتاج ومراقبة المخزون
- 350 IENG انظمة الحاسوب للمحاكاة
- 410 IENG بيئة العمل والسلامة الهندسية
- 420 IENG إدارة الجودة
- 450 IENG أتمتة الإنتاج
- 452 IENG هندسة نظم المعلومات
- 460 IENG تصميم نظم التصنيع
- 481 IENG المشاريع الهندسية
- 498 IENG تصميم النظم الصناعية

مقررات التخصص الرئيسي الاختيارية (9 ساعات مكتسبة)

يجب على الطلبة اجتياز ما لا يقل عن 9 ساعات مكتسبة كما يلي:

الخيار 1 : يمكن للطلاب التسجيل في 9 ساعات مكتسبة من المقررات المذكورة أدناه:

- 331 IENG بحوث العمليات المتقدمة
- 411 IENG تخطيط وضبط الصيانة
- 421 IENG تحليل القرارات
- 423 IENG تصميم التجارب
- 425 IENG هندسة التحمل
- 441 IENG الهندسة المتزامنة
- 451 IENG النظم الخبيرة
- 478 IENG الابتكار وريادة الأعمال
- 479 IENG موضوعات خاصة
- 484 IENG إدارة سلسلة التوريد
- 485 IENG الهندسة المالية وإدارة المخاطر
- 486 IENG إدارة عملية الخدمة

الخيار 2 : يمكن للطلاب التسجيل في 6 ساعات مكتسبة من المقررات المذكورة أعلاه في الخيار 1 و3 ساعات مكتسبة من المقررات التالية التي تقدمها كلية إدارة الأعمال والاقتصاد:

- 452 ECON الاقتصاد الصناعي
- 472 ECON الاقتصاد الإداري
- 331 ACCT التكاليف والمحاسبة الإدارية
- 421 ACCT نظم المعلومات المحاسبية
- 405 MAGT الإدارة الاستراتيجية

المواد الاختيارية الحرة (2 ساعة مكتسبة)

يجب على الطلبة اجتياز ما لا يقل عن 2 ساعة مكتسبة من المقررات الحرة المطروحة من خارج الكلية ما عدا مقرر MATH P100.

الخطة الدراسية

برنامج بكالوريوس العلوم في الهندسة الصناعية والنظم

السنة الأولى (32 ساعة مكتسبة)			
الساعات المكتسبة	الفصل الدراسي	رمز المقرر	عنوان المقرر

3	حساب التفاضل والتكامل 3	MATH 211	خريف
3	الفيزياء العامة للهندسة 2	PHYS 193	
1	فيزياء عامة عملية للهندسة 2	PHYS 194	
3	علوم المواد	GENG 231	
3	الاحتمالات والإحصاء للمهندسين	GENG 200	
3	علم السكون والتحرك	GENG 210	
16	مجموع الساعات المكتسبة في الفصل الدراسي		
3	الرياضيات للمهندسين	MATH 217	ربيع
3	ميكانيكا الصلب	MECH 223	
3	أساليب العمل والقياسات	IENG 210	
3	عمليات التصنيع	MECH 230	
3	الجبر الخطي	MATH 231	
2	اختياري حر		
17	مجموع الساعات المكتسبة في الفصل الدراسي		

السنة الثالثة (30 ساعة مكتسبة)

3	لغة إنجليزية 1 - ما بعد التأسيسي	ENGL 202	خريف
3	الكيمياء العامة 1	CHEM 101	
1	الكيمياء التجريبية العامة 1	CHEM 103	
3	برمجة الحاسب	GENG 106	
3	المهارات الهندسية والأخلاق	GENG 107	
3	حساب التفاضل والتكامل 1	MATH 101	
16	مجموع الساعات المكتسبة في الفصل الدراسي		
3	الرسومات الهندسية	GENG 111	ربيع
3	حساب التفاضل والتكامل 2	MATH 102	
3	الفيزياء العامة للهندسة 1	PHYS 191	
1	فيزياء عامة عملية للهندسة 1	PHYS 192	
3	لغة إنجليزية 2 - ما بعد التأسيسي	ENGL 203	
3	متطلب عام اختياري*		
16	مجموع الساعات المكتسبة في الفصل الدراسي		

السنة الثانية (33 ساعة مكتسبة)

الساعات المكتسبة	عنوان المقرر	رمز المقرر	الفصل الدراسي
---------------------	--------------	------------	------------------

		111	
3	بيئة العمل والسلامة الهندسية	IENG 410	
3	تصميم نظم التصنيع	IENG 460	
3	إدارة الجودة	IENG 420	
3	المشاريع الهندسية	IENG 481	
3	مقرر اختياري من التخصص الرئيسي 2		
18	مجموع الساعات المكتسبة في الفصل الدراسي		
3	تصميم النظم الصناعية	IENG 498	ربيع
3	أتمتة الإنتاج	IENG 450	
3	هندسة نظم المعلومات	IENG 452	
3	مقرر اختياري من التخصص الرئيسي 3		
3	متطلب عام اختياري*		
15	مجموع الساعات المكتسبة في الفصل الدراسي		

* يجب على الطلبة اجتياز 3 ساعات مكتسبة كحد أدنى من مجموعة العلوم الاجتماعية/ السلوكية و3 ساعات مكتسبة كحد أدنى من مجموعة الإنسانيات والآداب.

الساعات المكتسبة	عنوان المقرر	رمز المقرر	الفصل الدراسي
3	لغة عربية 1	ARAB 100	خريف
3	الأساليب العددية	GENG 300	
3	الاقتصاد الهندسي	GENG 360	
3	الديناميكا الحرارية	IENG 260	
3	بحوث العمليات	IENG 330	
15	مجموع الساعات المكتسبة في الفصل الدراسي		
3	تخطيط المرافق وتصميمها	IENG 310	ربيع
3	ضبط الجودة الإحصائية	IENG 320	
3	تخطيط الإنتاج ومراقبة المخزون	IENG 337	
3	انظمة الحاسوب للمحاكاة	IENG 350	
3	مقرر اختياري من التخصص الرئيسي 1		
15	مجموع الساعات المكتسبة في الفصل الدراسي		

السنة الرابعة (33 ساعة مكتسبة)

الساعات المكتسبة	عنوان المقرر	رمز المقرر	الفصل الدراسي
3	الثقافة الإسلامية	DAWA	خريف

بكالوريوس العلوم في الهندسة الميكانيكية

أهداف البرنامج التعليمية

يتوقع من خريجي التخصص الرئيسي تحقيق معظم الأهداف التالية:

- تأسيس مستقبل مهني ناجح كمهندسين ميكانيكيين في مجال النفط والغاز والبتروكيماويات والبناء وغيرها من القطاعات العامة والخاصة، وإظهار الكفاءة المهنية الهندسية عن طريق التقدم في مناصب تتزايد فيها المسؤولية.
- أن يصبحوا مهندسين متوازنين وواعين بمسؤولياتهم تجاه المجتمع.
- أن يتقدموا فنياً ومهنيًا من خلال التعلم المستمر، وأن يتمتعوا بالقدرة على متابعة دراساتهم العليا.

اختيار التخصص الرئيسي

حتى يتمكن الطلبة من الالتحاق بتخصص الهندسة الميكانيكية، يجب على المتقدمين تحقيق الحد الأدنى من متطلبات نسبة الثانوية العامة للتخصص في الفصل الدراسي للقبول. بالإضافة إلى ذلك، يجب على المتقدمين اجتياز جميع متطلبات البرنامج التأسيسي أو تحقيق متطلبات الكفاءة في الجامعة.

مخرجات التعلم

1. القدرة على تطبيق المعرفة في الرياضيات والعلوم والهندسة.
2. القدرة على تصميم وإجراء التجارب، وكذلك تحليل وتفسير البيانات.
3. القدرة على تصميم نظام أو مكون أو عملية لتحقيق الاحتياجات المطلوبة ضمن قيود واقعية، مثل الاقتصاد والبيئة والمجتمع والسياسة، والأخلاق، والصحة والسلامة، ومشاكل التصنيع، والاستدامة.
4. القدرة على العمل في فرق متعددة التخصصات.
5. القدرة على تحديد وصياغة وحل المشاكل الهندسية.
6. فهم المسؤولية المهنية والأخلاقية.
7. القدرة على التواصل بشكل فعال.
8. تحصيل التعليم الواسع والضروري لفهم تأثير الحلول الهندسية في السياقات العالمية والاقتصادية والبيئية والاجتماعية.
9. الاعتراف بالحاجة والقدرة على الانخراط في التعلم مدى الحياة.
10. معرفة القضايا المعاصرة.
11. القدرة على استخدام التقنيات والمهارات والأدوات الهندسية الحديثة الضرورية لممارسة مهنة الهندسة.

الفرص

منذ عام 1985، تخرج من القسم عدد كبير من المهندسين المتميزين الذين وصلوا التفوق في مجالات عملهم المختارة. ويعمل خريجو الهندسة الميكانيكية مع المهندسين والفنيين من التخصصات الأخرى لتوفير الوقود الذي يحرك صناعات هذه الأمة والمشاريع الحكومية. وهم يعملون أيضًا في مختلف القطاعات والمهن المتنوعة الأخرى في دولة قطر وجميع أنحاء العالم.

ويدعم القسم برنامجي الماجستير في الهندسة الميكانيكية والدكتوراه في الهندسة المقدمان من كلية الهندسة، ويتم تشجيع الطلبة على تحديد أهدافهم الأكاديمية العالية بشكل يكفي للحصول على درجات علمية متقدمة في مجال الهندسة الميكانيكية.

التخصص الرئيسي في الهندسة الميكانيكية

يجب إكمال من 131 ساعة مكتسبة على الأقل لاستكمال تخصص الهندسة الميكانيكية، بما في ذلك ما يلي:

- ما لا يقل عن 33 ساعة مكتسبة في المتطلبات العامة
- ما لا يقل عن 30 ساعة مكتسبة من متطلبات الكلية
- ما لا يقل عن 57 ساعة مكتسبة من متطلبات التخصص الرئيسي
- ما لا يقل عن 9 ساعة مكتسبة من مواد التخصص الرئيسي الاختيارية
- ما لا يقل عن 2 ساعة مكتسبة في المواد الاختيارية الحرة.

المتطلبات العامة (33 ساعة مكتسبة)

المجموعة الإلزامية المشتركة لكل الطلبة (15 ساعة مكتسبة)

- ARAB 100 لغة عربية 1
- ENGL 202 لغة إنجليزية 1 - ما بعد التأسيسي
- ENGL 203 لغة إنجليزية 2 - ما بعد التأسيسي
- DAWA 111 الثقافة الإسلامية

مجموعة العلوم الاجتماعية/ السلوكية (3 ساعات مكتسبة)

مقررات برنامج المتطلبات العامة الخاصة بمجموعة العلوم الاجتماعية/ السلوكية

مجموعة الإنسانيات والآداب (3 ساعات مكتسبة)

يجب على الطلبة اجتياز ما لا يقل عن 3 ساعات مكتسبة من المقررات المدرجة في المجموعة الفرعية لتاريخ قطر والخليج، والتي هي جزء من مجموعة الإنسانيات والآداب.

مجموعة العلوم الطبيعية/ الرياضيات (3 ساعات مكتسبة)

- MATH 101 حساب التفاضل والتكامل 1

متطلبات الكلية التكميلية/ المجموعة الإلزامية المشتركة لكل الطلبة (

12 ساعة مكتسبة)

- PHYS 191 الفيزياء العامة للهندسة 1
- PHYS 192 فيزياء عامة عملية للهندسة 1
- PHYS 193 الفيزياء العامة للهندسة 2
- PHYS 194 فيزياء عامة عملية للهندسة 2
- CHEM 101 الكيمياء العامة 1

- MECH 427 ميكانيكا المواد المركبة
- MECH 431 تحليل الإخفاق الميكانيكي
- MECH 432 تقنيات اللحام والصب
- MECH 433 تقنيات التشغيل والتصنيع الحديثة
- MECH 435 هندسة التآكل
- MECH 442 التبريد والتكييف
- MECH 443 أنظمة نقل الحرارة
- MECH 445 نظم السوائل
- MECH 446 الآلات التوربينية (الآلة المحورية الضغظية)
- MECH 447 محركات الحرارة
- MECH 463 تصميم أنظمة الميكاترونك
- MECH 464 مدخل إلى الروبوتات
- MECH 471 موضوعات مختارة 1
- MECH 472 موضوعات مختارة 2
- MECH 483 إدارة العمليات
- MECH 485 الإدارة الهندسية
- MECH 486 تحليل وضبط الجودة
- MECH 499 دراسة مستقلة

المواد الاختيارية الحرة (2 ساعة مكتسبة)

يجب على الطلبة اجتياز ما لا يقل عن 2 ساعة مكتسبة من المقررات الحرة المطروحة من خارج الكلية ما عدا مقرر MATH P100.

الخطة الدراسية

برنامج بكالوريوس العلوم في الهندسة الميكانيكية

السنة الأولى (32 ساعة مكتسبة)			
الساعات المكتسبة	عنوان المقرر	رمز المقرر	الفصل الدراسي
3	لغة إنجليزية 1 - ما بعد التأسيسي	ENGL 202	خريف
3	حساب التفاضل والتكامل 1	MATH 101	
3	المهارات الهندسية والأخلاق	GENG 107	

- CHEM 103 الكيمياء التجريبية العامة 1

مقررات متطلبات الكلية (30 ساعة مكتسبة)

- MATH 102 حساب التفاضل والتكامل 2
- MATH 211 حساب التفاضل والتكامل 3
- MATH 217 الرياضيات للمهندسين
- GENG 106 برمجة الحاسب
- GENG 107 المهارات الهندسية والأخلاق
- GENG 111 الرسومات الهندسية
- GENG 200 الاحتمالات والإحصاء للمهندسين
- GENG 300 الأساليب العددية
- GENG 360 الاقتصاد الهندسي ELEC 201 الدوائر الكهربائية

متطلبات التخصص الرئيسي (57 ساعة مكتسبة)

- GENG 221 ميكانيكا الهندسة 1: علم السكون
- GENG 222 ميكانيكا الهندسة 2: علم التحريك
- GENG 231 علوم المواد
- MATH 231 الجبر الخطي
- MECH 213 القياسات الهندسية
- MECH 223 ميكانيكا الصلب
- MECH 230 عمليات التصنيع
- MECH 241 السوائل الحرارية
- MECH 321 الآليات الميكانيكية
- MECH 322 الاهتزازات الميكانيكية
- MECH 323 التصميم الميكانيكي 1
- MECH 342 الديناميكا الحرارية
- MECH 343 ميكانيكا الموائع
- MECH 344 انتقال الحرارة
- MECH 361 أنظمة التحكم
- MECH 399 التدريب العملي
- MECH 421 التصميم الميكانيكي 2
- MECH 441 مختبر نظم الطاقة
- MECH 448 تصميم أنظمة الطاقة
- MECH 480 مشروع التخرج 1
- MECH 490 مشروع التخرج 2

مواد التخصص الرئيسي الاختيارية (9 ساعة مكتسبة)

يجب على الطلبة اجتياز ما لا يقل عن 9 ساعة مكتسبة من مواد التخصص الرئيسي الاختيارية من القائمة التالية:

- MECH 331 عمليات التشكيل بالآلات
- MECH 425 طريقة العناصر المحدودة
- MECH 426 التصميم بمساعدة الحاسب

	2	194	
3	ميكانيكا الهندسة 1: علم السكون	GENG 221	
3	الاحتمالات والإحصاء للمهندسين	GENG 200	
3	السوائل الحرارية	MECH 241	
16	مجموع الساعات المكتسبة في الفصل الدراسي		
3	الرياضيات للمهندسين	MATH 217	ربيع
3	ميكانيكا الهندسة 2: علم التحريك	GENG 222	
1	القياسات الهندسية	MECH 213	
3	ميكانيكا الصلب	MECH 223	
3	الجبر الخطي	MATH 231	
3	علم المواد	GENG 231	
16	مجموع الساعات المكتسبة في الفصل الدراسي		

السنة الثالثة (37 ساعة مكتسبة)			
الساعات المكتسبة	عنوان المقرر	رمز المقرر	الفصل الدراسي
3	الآليات الميكانيكية	MECH 321	خريف

3	برمجة الحاسب	GENG 106	
3	الكيمياء العامة 1	CHEM 101	
1	الكيمياء التجريبية العامة 1	CHEM 103	
16	مجموع الساعات المكتسبة في الفصل الدراسي		
3	الرسومات الهندسية	GENG 111	ربيع
3	حساب التفاضل والتكامل 2	MATH 102	
3	الفيزياء العامة للهندسة 1	PHYS 191	
1	فيزياء عامة عملية للهندسة 1	PHYS 192	
3	لغة إنجليزية 2 - ما بعد التأسيسي	ENGL 203	
3	لغة عربية 1	ARAB 100	
16	مجموع الساعات المكتسبة في الفصل الدراسي		

السنة الثانية (33 ساعة مكتسبة)			
الساعات المكتسبة	عنوان المقرر	رمز المقرر	الفصل الدراسي
3	حساب التفاضل والتكامل 3	MATH 211	خريف
3	الفيزياء العامة للهندسة 2	PHYS 193	
1	فيزياء عامة عملية للهندسة	PHYS	

الساعات المكتسبة	عنوان المقرر	رمز المقرر	الفصل الدراسي
3	التصميم الميكانيكي 2	MECH 421	خريف
3	تصميم أنظمة الطاقة	MECH 448	
1	مشروع التخرج 1	MECH480	
3	مقرر اختياري من التخصص الرئيسي 1		
3	الثقافة الإسلامية	DAWA 111	
3	متطلب عام اختياري*		
16	مجموع الساعات المكتسبة في الفصل الدراسي		
3	مشروع التخرج 2	MECH 490	ربيع
3	متطلب عام اختياري*		
3	مقرر اختياري من التخصص الرئيسي 2		
3	مقرر اختياري من التخصص الرئيسي 3		
2	اختياري حر		
14	مجموع الساعات المكتسبة في الفصل الدراسي		

* يجب على الطلبة اجتياز 3 ساعات مكتسبة كحد أدنى من مجموعة العلوم الاجتماعية/ السلوكية و3 ساعات مكتسبة كحد أدنى من مجموعة الإنسانيات والآداب.

3	الاهتزازات الميكانيكية	MECH 322	
3	الديناميكا الحرارية	MECH 342	
3	ميكانيكا الموائع	MECH 343	
3	عمليات التصنيع	MECH 230	
3	الدوائر الكهربائية	ELEC 201	
18	مجموع الساعات المكتسبة في الفصل الدراسي		
3	الأساليب العددية	GENG 300	ربيع
3	الاقتصاد الهندسي	GENG 360	
3	التصميم الميكانيكي 1	MECH 323	
3	انتقال الحرارة	MECH 344	
3	أنظمة التحكم	MECH 361	
1	مختبر نظم الطاقة	MECH 441	
16	مجموع الساعات المكتسبة في الفصل الدراسي		
3	التدريب العملي	MECH 399	Summer
3	مجموع الساعات المكتسبة في الفصل الدراسي		

السنة الرابعة (30 ساعة مكتسبة)

كلية القانون

محاضر

برندا توفتي، كونراد أندرو ستورم، ميليسا ديرينج، منى المرزوقي، ريم الانصاري

مساعدو تدريس

عائشة العمّاري، خالد الشمري، نوره السهلاوي، موزه النعيمي، خلود القحطاني، زهرة محمود، صابر غديري، ريم الهاللي، عبدالسلام الاشعل.

مبنى كلية الادارة والاقتصاد (أقسام البنات والبنين)

الهاتف: 4403-5252/5254 (+974)

البريد الإلكتروني: law@qu.edu.qa

الموقع: <http://www.qu.edu.qa/law>

نبذة عن الكلية

الرؤية

تسعى كلية القانون لتكون في طليعة الكليات في المنطقة من خلال نوعية البرنامج الأكاديمي الذي تقدّمه، وإنجازات أعضاء هيئة التدريس إلى جانب المتخرّجين والمتخرّجات، فضلاً عن خدماتها المتوجّهة نحو المجتمع المحلي والدولي.

الرسالة

تكمن مهمة كلية القانون في جامعة قطر في التزامها بتوفير التعليم القانوني الأفضل لطلبتها، الأمر الذي يخولهم تحقيق نجاح لا مثيل له. وسوف تمتد مهمتنا كذلك إلى تحقيق تحصيل قانوني من الدرجة الأولى، علاوة على توفير خدمة مميّزة إلى المجتمع المحلي والدولي.

الدرجات العلمية في كلية القانون

تقدم كلية القانون برنامج درجة البكالوريوس التالية:

- بكالوريوس القانون

نبذة عن برنامج القانون

برنامج القانون في جامعة قطر لديه تقليد متميز لكونه يمزج المعرفة والخبرة القانونية مع اكتساب وممارسة المهارات الميدانية. بالإضافة إلى المقررات المطلوبة للطلبة لبناء قدراتهم القانونية، يوفر البرنامج مقررات أخرى اختيارية في القانون الحديث والقانون الدولي، بما يتضمن الملكية الفكرية، والاستثمارات الأجنبية، وقانون العمل، والقانون الإنساني الدولي، وحقوق الإنسان، والقانون التجاري الدولي والقانون الجنائي الدولي.

بكالوريوس القانون

الأهداف

يهدف تخصص القانون إلى:

العميد

محمد عبدالعزيز صالح مبارك الخليلي

العميد المشارك للشؤون الأكاديمية

ياسر خلايلة

العميد المساعد للتواصل وعلاقات المجتمع

ياسين محمد ثروت الشاذلي

العميد المشارك للبحث

فرانسيس بوتشواي

مساعد العميد لشؤون الطلاب

علا شديد

هيئة التدريس

أستاذ دكتور

علي حسين نجيدة، جابر محجوب، فوزي بالكثاني، سنية بنت محمد العش.

أستاذ مشارك

حسن السيد، حسن البراوي، فاروق محمد أحمد، فرانسيس بوتشواي، ياسر الخلايلة، عبد الحفيظ الشيمي، سامي الرواشدة، عبد الناصر هياجنة، محمد نوح مختار، كمال عبدالرحيم مفضي العلويين.

أستاذ مساعد

محمد بن عبد العزيز الخليلي، محمد عمار، محمد سالم ابو الفرج، عماد قطان، حسان عكور، جون تروبي، بشير سعد زغلول، طارق راشد، أدامانتيا راتشوفيستنا، ياسين الشاذلي، نزال كسوني، طلال العمادي، روان مصطفى اللوزي

- تمكين الطلبة من اكتساب الحقائق الأساسية والمفاهيم والمبادئ والنظريات القانونية.
- تعريف الطلبة على مفهوم القانون على الصعيدين الوطني والدولي على حد سواء.
- إعداد الطلبة لفهم وتفسير وتحليل وتطبيق القواعد القانونية.
- تمكين الطلبة من اكتساب مهارات الصياغة والمرافعة في المحكمة.
- تعميق التزام الطلبة بالأخلاق والقيم القانونية المهنية.
- تطوير قدرة الطلبة على ممارسة التفكير النقدي وحل المشكلات القانونية.

2. تطبيق المنطق القانوني والبحوث لتوليد استجابات مناسبة للمسائل القانونية.
3. المشاركة في التحليل النقدي واتخاذ خيار معقول بين البدائل.
4. التعامل مع المسائل القانونية بطريقة خلاقة والتوصل لاستجابات مناسبة.

LO 3: مهارات البحث العلمي

سوف يظهر خريجو بكالوريوس القانون المهارات الفكرية والعملية اللازمة لتحديد، وبحث، وتقييم، وتوليف القضايا القانونية والسياسية الواقعية ذات الصلة.

LO 4: الأخلاقيات والمسؤولية المهنية

سوف يظهر خريجو بكالوريوس القانون:

1. القدرة على إدراك والتفكير المتعمق، والقدرة المتنامية على الاستجابة للقضايا الأخلاقية التي من المرجح أن تنشأ في السياقات المهنية.
2. قدرة أساسية لممارسة الأحكام المهنية.

LO 5: التواصل

سوف يكون خريجو بكالوريوس القانون قادرين على التواصل بطرق فعالة ومناسبة ومقنعة للجماهير القانونية وغير القانونية.

LO 6: الاعتماد على الذات والتعاون

سوف يكون خريجو بكالوريوس القانون قادرين على:

1. التعلم والعمل بشكل مستقل.
2. التأمل وتقييم قدراتهم الذاتية وأدائهم، والاستفادة من ردود الفعل حسب الاقتضاء، لدعم التنمية الشخصية والمهنية.
3. التعاون ضمن الفرق بفعالية وبطرق أخلاقية.

الفرص

سوف يكون خريجو بكالوريوس القانون قادرين على أن يجدوا فرص عمل جذابة في كل من القطاعين الخاص والعام. ولديهم فرصة لأن يصبحوا قضاة، أو للعمل في النيابة العامة، أو أن يكونوا من الباحثين القانونيين لوزارات الدولة. بل يمكنهم أيضاً النجاح في الشركات المساهمة، والبنوك، وشركات التأمين والاستثمار، وشركات النفط والغاز، والعديد من المؤسسات الأخرى التي قد تقي بطموحاتهم الشخصية والأكاديمية. بدلاً من ذلك، فقد يختاروا تأسيس مكاتب القانون الاستشارية الخاصة بهم والعمل بشكل مستقل. ولا توجد قيود أبداً على الفرص المتاحة لهم، بحيث يمكنهم مواصلة توسيع خبراتهم، والانضمام إلى أفضل الجامعات العالمية لمواصلة دراساتهم العليا، أو للعمل كأساتذة القانون في جامعة قطر والعديد من المؤسسات التعليمية الأخرى.

اختيار التخصص الرئيسي

حتى يتمكن الطلبة من الالتحاق بتخصص القانون، يجب على الطلبة تحقيق الحد الأدنى من متطلبات نسبة الثانوية العامة للتخصص في الفصل الدراسي للقبول وهي نسبة 75%.

هيئة التدريس بكلية القانون

المقررات التي تقدمها كلية القانون يتم تدريسها من قبل مجموعة مميزة من هيئة التدريس الذين حصلوا على شهاداتهم من جامعات مرموقة في الدول العربية وغيرها في الدول الأجنبية كالولايات المتحدة الأمريكية والمملكة المتحدة وفرنسا وقد أجرى هؤلاء المهنيون كميات هائلة من الأبحاث الشخصية، كما قاموا بإعداد ونشر مختلف الدراسات الحديثة التي ظهرت في العديد من مجالات القانون. وهو تقليد قديم للكلية أن تجتذب أعضاء هيئة التدريس المميزون كي تكفل جميعاً تفوق طلابنا.

كما تستفيد كلية القانون من الخبرة القانونية للعديد من المتخصصين عندما يتعلق الأمر بالمسائل العملية، لا سيما في تدريس المتطلبات العملية، مثل قانون الإجراءات الجنائية، والعقود المدنية والتجارية، بالإضافة إلى عقود النفط والغاز والملكية الفكرية. وفي الوقت الحاضر، تقوم كلية القانون بتوسيع مواردها من خلال التعيينات لأعضاء هيئة التدريس والموظفين الجدد لدعم متطلبات الأعداد المتزايدة من الطلبة.

مخرجات التعلم

LO 1: المعرفة

سوف يثبت خريجو بكالوريوس القانون فهمهم لمجموعة مترابطة من المعارف، تشمل ما يلي:

1. مجالات أساسية من المعرفة القانونية، والنظام القانوني القطري، والمبادئ والمفاهيم، بما في ذلك السياقات الدولية والمقارنة.
2. السياقات الأوسع للمسائل القانونية التي تنشأ.
3. فهم مبادئ وقيم اتخاذ القرارات الأخلاقية والمبادئ والقيم المهنية المرتبطة مع أهداف العدالة وخدمة المجتمع الأوسع.

LO 2: مهارات التفكير الناقد

سوف يكون خريجو بكالوريوس القانون قادرين على:

1. تحديد وتوضيح المسائل القانونية.

متطلبات الحصول على الدرجة العلمية

التخصص الرئيسي في القانون

يجب على الطلبة اجتياز 123 ساعة مكتسبة كحد أدنى لاستكمال تخصص القانون، بما في ذلك ما يلي:

- ما لا يقل عن 33 ساعة مكتسبة في المتطلبات العامة
- ما لا يقل عن 66 ساعة مكتسبة من متطلبات التخصص الرئيسي
- ما لا يقل عن 24 ساعة مكتسبة من المواد الاختيارية للتخصص الرئيسي

برنامج المتطلبات العامة (33 ساعة مكتسبة)

المجموعة الإجبارية المشتركة لكل الطلبة (15 ساعة مكتسبة)

- ARAB 100 لغة عربية 1
- ARAB 200 لغة عربية 2
- ENGL 110 لغة إنجليزية 1
- ENGL 111 لغة إنجليزية 2
- DAWA 111 الثقافة الإسلامية

مجموعة العلوم الاجتماعية/ السلوكية (3 ساعات مكتسبة)

مقررات برنامج المتطلبات العامة الخاصة بمجموعة العلوم الاجتماعية/ السلوكية

مجموعة الإنسانيات والآداب (3 ساعات مكتسبة)

مقررات برنامج المتطلبات العامة الخاصة بمجموعة الإنسانيات والآداب. يجب على الطلبة دراسة ما لا يقل عن 3 ساعات مكتسبة من المقررات المدرجة في المجموعة الفرعية لتاريخ قطر والخليج والتي هي جزء من مجموعة الإنسانيات والآداب.

مجموعة العلوم الطبيعية/الرياضيات (3 ساعات مكتسبة)

مقررات برنامج المتطلبات العامة الخاصة بمجموعة العلوم الطبيعية/الرياضيات

مجموعة المتطلبات العامة للمواد التكميلية للكلية/ البرنامج (9

ساعات مكتسبة)

- ENGL 250 اللغة الإنجليزية للتواصل 1
- ENGL 253 اللغة الإنجليزية للقانون
- UNIV 110 حلقة بحث للسنة الأولى

متطلبات التخصص الرئيسي (66 ساعة مكتسبة)

يجب على الطلبة دراسة المقررات التالية:

- LAW 101 المدخل إلى القانون
- LAW 111 الكتابة القانونية 1
- LAW 213 قانون مصادر الالتزام

- LAW 214 قانون أحكام الالتزام
- LAW 217 القانون التجاري
- LAW 222 القانون الدستوري
- LAW 223 الكتابة القانونية 2
- LAW 250 فقه الأسرة
- LAW 314 قانون العقود المدنية 1
- LAW 315 قانون العمل
- LAW 316 قانون المرافعات المدنية والتجارية
- LAW 321 القانون الإداري
- LAW 323 قانون العقوبات 1 القسم العام
- LAW 324 قانون العقوبات 2 (القسم الخاص)
- LAW 329 الأوراق التجارية وعمليات البنوك
- LAW 339 القانون الدولي العام
- LAW 348 قانون الشركات
- LAW 409 التدريب القانوني
- LAW 411 قانون حقوق العينية
- LAW 413 القانون الدولي الخاص
- LAW 422 قانون الإجراءات الجنائية
- LAW 450 قانون أصول المحاكمات المدنية والتجارية 2

المواد الاختيارية للتخصص الرئيسي (24 ساعة مكتسبة)

يجب على الطلبة دراسة ما لا يقل عن 24 ساعة مكتسبة من المقررات (حيث لغة التدريس هي العربية أو الإنجليزية)، والتي سيتم اختيارها من بين الخيارات التالية:

مقررات القانون الاختيارية التي تدرس باللغة العربية:

- LAW 112 علمي الإجرام والعقاب
- LAW 202 المالية العامة والتشريع الضريبي
- ISLA 201 أصول الفقه
- LAW 351 القضاء الإداري
- LAW 352 قانون مكافحة الفساد
- LAW 353 قانون التأمينات العينية والشخصية
- LAW 354 قانون الوظيفة العامة
- LAW 355 الجرائم الاقتصادية
- LAW 414 قانون العقود المدنية 2
- FIQH 403 فقه الفرائض
- LAW 484 قانون دول مجلس التعاون الخليجي
- LAW 499 الأخلاقيات القانونية
- LAW 407 موضوعات خاصة 1

مقررات القانون الاختيارية التي تدرس باللغة الإنجليزية:

- LAW 302 مهارات المحاماة
- LAW 433 قانون النفط والغاز
- LAW 102 حقوق الإنسان

		الالتزام			
LAWC 101	3	مبادئ القانون التجاري	LAWC 217	ربيع	2
---	3	القانون الدستوري	LAWC 222	ربيع	3
ENGL 110	3	لغة إنجليزية 2	ENGL 111	ربيع	4
---	3	مادة من المتطلبات العامة	---	ربيع	5

المجموع (15 ساعة مكتسبة)

السنة الثانية

#	الفصل الدراسي	رمز المقرر	عنوان المقرر	الساعات المكتسبة	المتطلب السابق
1	خريف	LAWC 214	قانون أحكام الالتزام	3	LAWC 213
2	خريف	LAWC 348	قانون الشركات	3	LAWC 217
3	خريف	LAWC 323	قانون العقوبات القسم العام	3	LAWC 101
4	خريف	ENGL 250	اللغة الإنجليزية للاتصال 1	3	ENGL 111
5	خريف	ARAB 200	لغة عربية 2	3	ARAB 100
المجموع (15 ساعة مكتسبة)					
1	ربيع	LAWC	العقود	3	LAWC 214

- LAW 113 القانون الدولي الإنساني
- LAW 253 النظام القانوني الأنجلو أمريكي
- LAW 333 قانون التجارة الالكترونية
- LAW 335 الملكية الفكرية
- LAW 345 القانون التجاري الدولي
- LAW 443 القانون الجنائي الدولي
- LAW 449 القوانين والأنظمة البيئية
- LAW 451 الأساليب البديلة لفض المنازعات
- LAW 459 صياغة العقود التجارية
- LAW 460 المحكمة السورية 1
- LAW 464 قانون الاستثمار الدولي
- LAW 480 المحكمة السورية 2
- LAW 408 موضوعات خاصة 1

الخطة الدراسية لبرنامج بكالوريوس القانون

السنة الأولى

#	الفصل الدراسي	رمز المقرر	عنوان المقرر	الساعات المكتسبة	المتطلب السابق
1	خريف	LAWC 101	المدخل إلى القانون	3	-
2	خريف	ARAB 100	اللغة العربية 1	3	-
3	خريف	ENGL 110	لغة إنجليزية 1	3	-
4	خريف	---	مادة من المتطلبات العامة	3	-
5	خريف	LAWC 250	فقه الأسرة	3	-
المجموع (15 ساعة مكتسبة)					
1	ربيع	LAWC 213	قانون مصادر	3	LAWC 101

1	ربيع	LAWC 339	القانون الدولي العام	3	شريطة اجتياز ساعة (60) معتمدة
2	ربيع	—	مادة من المتطلبات العامة	3	—
3	ربيع	LAWC 223	الكتابة القانونية 2	3	LAWC 111
4	ربيع	—	مادة قانون اختيارية	3	—
5	ربيع	—	مادة قانون اختيارية	3	—

المجموع (15 ساعة مكتسبة)

السنة الرابعة

#	الفصل الدراسي	رمز المقرر	عنوان المقرر	الساعات المكتسبة	المتطلب السابق
1	خريف	LAWC 450	قانون أصول المحاكمات المدنية والتجارية 2	3	LAWC 316
2	خريف	LAWC 413	القانون الدولي الخاص	3	LAWC 213
3	خريف	LAWC 315	قانون العمل	3	LAWC 213
4	خريف	—	مادة من المتطلبات العامة	3	—
5	خريف	—	مادة قانون	3	—

314	المدنية 1	—	—	—	—
2	ربيع	LAWC 217	مادة قانون اختيارية	3	—
3	ربيع	LAWC 324	قانون العقوبات - القسم الخاص	3	ENGL 323
4	ربيع	ENGL 253	اللغة الإنجليزية للقانون	3	ENGL 250
5	ربيع	—	مادة قانون اختيارية	3	—

المجموع (15 ساعة مكتسبة)

السنة الثالثة

#	الفصل الدراسي	رمز المقرر	عنوان المقرر	الساعات المكتسبة	المتطلب السابق
1	خريف	LAWC 316	قانون المرافعات المدنية 1	3	LAWC 214
2	خريف	LAWC 321	القانون الإداري	3	LAWC 101
3	خريف	LAWC 111	الكتابة القانونية 1	3	ENGL 250
4	خريف	329	قانون الأوراق التجارية	3	LAWC217
5	خريف	—	مادة قانون اختيارية	3	—

المجموع (15 ساعة مكتسبة)

		اختيارية			
—	3	مادة قانون اختيارية	—	خريف	6
المجموع (18 ساعة مكتسبة)					
LAWC 214	3	الحقوق العينية الأصلية	LAWC 411	ربيع	1
LAWC 111	3	التدريب القانوني	LAWC 409	ربيع	2
—	3	مادة قانون اختيارية	—	ربيع	3
—	3	مادة قانون اختيارية	—	ربيع	4
LAWC 323 شريطة اجتياز ساعة (90) معتمدة	3	قانون الإجراءات الجنائية	LAWC 422	ربيع	5
المجموع (15 ساعة مكتسبة)					
المجموع الكلي (123 ساعة مكتسبة)					

كلية الصيدلة

أستاذ مساعد

أحمد عويسو، داوود البدرية، إميلي بلاك، ماغي الحاج، بريدجيت جافيد، أشرف خليل، نادر خير، فاطمة مريش، شنكار سامي، كيلي وايبلي، أحمد نادر، حازم عليوه، شين بولوك، محمد دياب

محاضر سريري

علاء العويسي، شيما غرابيه

مساعد تدريس

ريم المناعي، محمد نجار، هبة الله دغدي، مارال يازداندوست

نبذة عن كلية الصيدلة

تتمحور مهمة الكلية في إعداد طلابنا لتوفير الرعاية الصيدلانية ومخرجات الرعاية الصحية المثلى، ومن أجل تعزيز البحث والنشاط العلمي، وأن يكونوا المرجع في مجال الصيدلة بدولة قطر ومنطقة الشرق الأوسط والعالم أجمع. رؤيتنا هي أن تكون كلية الصيدلة الرائدة في منطقة الشرق الأوسط.

والأهداف المحددة للبرنامج هي:

1. تعزيز التكامل بين المعارف والمهارات، وتطوير قدرات طلابنا العامة والمهنية في مناهج منهجية مستندة إلى القدرات
2. دمج المعرفة مع الخبرة العملية لتعزيز المسار المهني والتطور الوظيفي
3. الاسهام في التعليم المهني لممارسي مهنة الصيدلة
4. تطوير المخرجات الصيدلانية والصحية من خلال اجراء البحوث المستقلة والتعاونية الممولة داخليًا وخارجيًا
5. توفير الجو الفكري والأكاديمي الذي يفضي إلى توظيف وتطوير أعضاء هيئة التدريس المؤهلين

الدرجات العلمية في كلية الصيدلة

تقدم كلية الصيدلة برامج درجة البكالوريوس التالية:

- بكالوريوس العلوم في الصيدلة

بكالوريوس علوم الصيدلة

الأهداف

الأهداف المحددة للتخصص الرئيسي في الصيدلية هي:

مبنى كلية العلوم (قسم النبات)

الهاتف: 4403-5550 (+974)

البريد الإلكتروني: pharmacy@qu.edu.qa

الموقع: www.qu.edu.qa/pharmacy

العميد

ايمن القاضي

مساعد العميد للشؤون الأكاديمية

محمد دياب

مساعد العميد لشؤون البحث والدراسات العليا

فiras علالي

مساعد العميد لشؤون الطلاب

آلاء العويسي

مدير برنامج الصيدلة

كيري ويلبر

رئيس قسم العلوم الصيدلانية

فاطمة مارشيل

رئيس قسم الصيدلة والممارسة السريرية

ماغي الحاج

هيئة التدريس

أستاذ دكتور

شريف خليفة، محمد إبراهيم، فراس علالي

أستاذ مشارك

حسام يونس، اشرف خليل، نادر خير

أستاذ مشارك سريري

كيري ويلبر

- **التعاون:** تمكن خريجو الصيدلة من العمل بشكل تعاوني مع الفرق لتوفير الرعاية الصحية الجيدة والفعالة، وذلك في إطار الوفاء بالتزاماتهم المهنية للمجتمع المحلي والمجتمع ككل.
- **الإدارة:** استخدام خريجو الصيدلة المهارات الإدارية في ممارستهم اليومية لتحسين رعاية المرضى، ولضمان التوزيع الآمن والفعال للأدوية، والاستخدام الفعال للموارد الصحية.
- **التشجيع:** استخدام خريجو الصيدلة خبراتهم ونفوذهم لتعزيز صحة وعافية المرضى الأفراد، والمجتمعات المحلية، والسكان، ودعم الأدوار المهنية للصيدلي.
- **البحث العلمي:** امتلاك خريجي الصيدلة القدرة على تطبيق المعرفة والمهارات الأساسية اللازمة لأن يكونوا خبراء في العلاج بالأدوية الأساسية، وأن يكونوا قادرين على السيطرة، وتوليد، وتفسير، ونشر المعرفة والممارسة الصيدلانية.
- **المهنية:** احترام خريجو الصيدلة أدوارهم كمهنيين ينظمون أنفسهم من خلال الرعاية الفردية للمرضى والوفاء بالتزاماتهم المهنية لهذه المهنة، وللمجتمع المحلي والمجتمع ككل. وحصولهم على الاعتماد من المجلس الكندي لاعتماد برامج الصيدلة في كندا.

الفرص

تتنوع المسارات الوظيفية لخريجي تخصص الصيدلة وهي متاحة على نطاق واسع. فقد تم تصميم المناهج الدراسية لدرجة البكالوريوس في الصيدلة لإعداد الخريجين ليكونوا ممارسين من الدرجة الأولى للمهن في بيئات المجتمع المحلي والمستشفيات. ومن المتوقع أيضًا أن يكونوا مؤهلين لشغل وظائف في مجال الصناعات الدوائية، والأبحاث والعلوم الصحية، والمؤسسات الصيدلانية والحكومية، والأوساط الأكاديمية. وتصميم المناهج الدراسية المعتمدة يمثل مزيجًا من البرامج التي يتم تقديمها في أمريكا الشمالية والمملكة المتحدة والشرق الأوسط.

كما أن خريجي تخصص الصيدلة مؤهلين لتقديم طلب لبرنامج الدكتوراه في الصيدلة الذي بدأ في عام 2011. وقد تم تصميم برنامج الدكتوراه في الصيدلة لإعداد الممارسين المتطورين والباحثين والأكاديميين لأي مجال من مجالات الرعاية الصحية. وسيكون خريجو بكالوريوس الصيدلة الذين يرغبون في البحث والبقاء في الأوساط الأكاديمية مؤهلين أيضًا لتطبيق برنامج ماجستير الصيدلة الذي بدأ عام 2011. ويهدف برنامج درجة الماجستير في الصيدلة لإتاحة الفرصة للطلبة لتعزيز معارفهم في مجالات محددة من العلوم الصيدلانية والممارسات الصيدلانية السريرية، وإعدادهم لشغل وظائف التدريس والبحوث المستقبلية في هذا التخصص. وقد تم تصميم البرنامج لإعداد العلماء الشباب لشغل وظائف في التعليم الصيدلي، والبحوث، والصناعة، والعمل في المستشفيات، والمجالات ذات الصلة من الناحية العملية المتخصصة.

لمزيد من المعلومات، يرجى زيارة موقعنا www.qu.edu.qa/pharmacy

- تعزيز التكامل بين المعارف والمهارات، وتطوير قدرات طلابنا العامة والمهنية بطريقة منهجية، بحيث ترتكز درجة البكالوريوس على القدرات ومناهج الصيدلة التي تتضمن المجالات التالية: العلوم الطبية الحيوية، والعلوم الصيدلانية، والعلوم السلوكية والاجتماعية، والعلوم الإدارية الصيدلانية، والممارسة الصيدلانية، والصيدلة السريرية.
- دمج المعرفة مع الخبرة العملية لتعزيز المسار المهني والتطور الوظيفي.
- الاسهام في التعليم المهني لممارسي مهنة الصيدلة.
- تطوير المخرجات الصيدلانية والصحية من خلال اجراء البحوث المستقلة والتعاونية الممولة داخليًا وخارجيًا، ونشر نتائج هذه الجهود في المؤتمرات المحلية والإقليمية والدولية المعترف بها وفي المجالات المتخصصة عالية الجودة.
- توفير الجو الفكري والأكاديمي الذي يفضي إلى توظيف وتطوير أعضاء هيئة التدريس المؤهلين.

اختيار التخصص الرئيسي

حتى يتمكن الطلبة من الالتحاق بتخصص الصيدلة، يجب على المتقدمين قبل تقديم طلبات التحاقهم بالتخصص تحقيق الحد الأدنى من نسبة الثانوية العامة، وإجادة اللغة الإنجليزية، واختبار القبول في كلية الصيدلة، ومتطلبات البرنامج التأسيسي، والمتطلبات السابقة للمتطلبات العامة واجتياز مقررات العلوم العامة (بمجموع 33 ساعة مكتسبة كحد الأدنى). ويتم القبول على أساس تنافسي نظرًا لوجود عدد محدود من المقاعد المتاحة. ويجوز دعوة المتقدمين المؤهلين لإجراء مقابلة مع لجنة القبول، وسيتم قبول من تم اختيارهم من المتقدمين فقط في برنامج التخصص الرئيسي على أساس المعايير الأكاديمية وغير الأكاديمية. يمكن الاطلاع على التفاصيل على الموقع الإلكتروني للكلية في www.qu.edu.qa/pharmacy

متطلبات إضافية

يتطلب إكمال تخصص الصيدلة اجتياز 173 ساعة مكتسبة من المقررات على النحو المبين في خطة الدراسة. والتي تضم ستة مقررات دراسية، يتضمن كل مقرر 4 ساعات معتمدة مخصصة للتدريب العملي في المستشفيات والعيادات، وصيدليات المجتمع.

مخرجات التعلم

سيتمكن خريجو تخصص الصيدلة من تعزيز تحصيلهم العلمي والإجادة المميزة للنتائج التعليمية المرجوة من التخصص، ويتضمن:

- **تقديم الرعاية:** استخدام خريجو الصيدلة معارفهم ومهاراتهم وقدراتهم المهنية لتوفير الرعاية الصيدلانية وتسهيل إدارة علاج المرضى واحتياجات الصحة العامة.
- **التواصل:** تمكن خريجو الصيدلة من التواصل بكفاءة مع المرضى، باستخدام العديد من الاستراتيجيات التي تأخذ الحالة بعين الاعتبار، والنتائج المرجوة من التواصل، والمرضى المعنيين.

متطلبات الحصول على الدرجة العلمية

يجب على الطلبة اجتياز ما لا يقل عن 17 ساعة مكتسبة في مقررات متطلبات الكلية العامة، 6 ساعات منها في المقررات الداعمة و 11 ساعة المتبقية في مقررات العلوم العامة، كما هو مفصل أدناه.

التخصص الرئيسي في الصيدلة

يجب على الطلبة اجتياز 173 ساعة مكتسبة كحد أدنى لاستكمال تخصص الصيدلة، ويشمل ذلك ما يلي:

- ما لا يقل عن 33 ساعة مكتسبة في برنامج المتطلبات العامة
- ما لا يقل عن 115 ساعة مكتسبة متطلبات التخصص الرئيسي
- ما لا يقل عن 17 ساعة مكتسبة في متطلبات الكلية
- ما لا يقل عن 8 ساعات مكتسبة في مواد التخصص الرئيسي الاختيارية

مجموعة المقررات الداعمة (6 ساعات مكتسبة)

يجب على الطلبة اجتياز ما لا يقل عن 6 ساعات مكتسبة من المقررات التالية:

- STAT 151 مقدمة في الإحصاء التطبيقي
- BIOL 101 علم الأحياء 1

مجموعة العلوم العامة (11 ساعة مكتسبة)

يجب على الطلبة اجتياز ما لا يقل عن 11 ساعة مكتسبة من المقررات التالية:

- BIOM 211 تشريح جسم الإنسان
- BIOM 215 فسيولوجيا بشرية
- BIOM 243 مقدمة في علم الأمراض
- CHEM 209 أساسيات الكيمياء العضوية

متطلبات التخصص الرئيسي (115 ساعة مكتسبة)

ما لا يقل عن 115 ساعة مكتسبة من المقررات الإجبارية بما في ذلك:

- PHAR 200 الكيمياء الصيدلانية 1
- PHAR 201 الكيمياء الصيدلانية 2
- PHAR 210 صيدلانيات 1
- PHAR 220 أسس علم الأدوية والصيدلة العلاجية 1
- PHAR 221 أسس علم الأدوية والصيدلة العلاجية 2
- PHAR 230 الصيدلة والرعاية الصحية 1
- PHAR 231 الصيدلة والرعاية الصحية 2
- PHAR 240 المهارات المهنية 1
- PHAR 241 المهارات المهنية 2
- PHAR 250 علم الأحياء الدقيقة للصيدلة
- PHAR 305 مهارات بحث وتقييم والعروض التقديمية للصيدلة 1 (المهارات الأولية)
- PHAR 306 مهارات الإلقاء والتقييم للأبحاث 2
- PHAR 310 الصيدلة 2
- PHAR 311 الصيدلة 3
- PHAR 316 الصيدلة الدوائية 1
- PHAR 317 الصيدلة الدوائية 2
- PHAR 320 علم الأدوية 1
- PHAR 321 علم الأدوية 2
- PHAR 330 الممارسة المهنية المنظمة 1
- PHAR 340 المهارات المهنية 3
- PHAR 341 المهارات المهنية 4
- PHAR 350 أخلاق وقوانين الصيدلة
- PHAR 359 تفسير نتائج التحاليل المخبرية 1

برنامج المتطلبات العامة (33 ساعة مكتسبة)

المجموعة الإجبارية المشتركة لكل الطلبة (12 ساعة مكتسبة)

- ARAB100 لغة عربية 1
- ENGL 202 لغة إنجليزية 1- ما بعد التأسيسي
- ENGL 203 لغة إنجليزية 2- ما بعد التأسيسي
- DAWA 111 الثقافة الإسلامية

مجموعة العلوم الاجتماعية/ السلوكية (3 ساعات مكتسبة)

مقررات برنامج المتطلبات العامة الخاصة بمجموعة العلوم الاجتماعية/ السلوكية

مجموعة الإنسانيات والآداب (6 ساعات مكتسبة)

مقررات برنامج المتطلبات العامة الخاصة بمجموعة الإنسانيات والآداب. يجب على الطلبة دراسة ما لا يقل عن 3 ساعات مكتسبة من المقررات المدرجة في المجموعة الفرعية لتاريخ قطر والخليج والتي هي جزء من مجموعة الإنسانيات والآداب.

مجموعة العلوم الطبيعية/ الرياضيات (3 ساعات مكتسبة)

يجب على الطلبة دراسة ما لا يقل عن 3 ساعات مكتسبة من المقررات التالية:

- MATH 101 حساب التفاضل والتكامل 1

المتطلبات التكميلية للكلية / برنامج مجموعة المتطلبات العامة (12

ساعة مكتسبة)

- CHEM 351 كيمياء حيوية أساسية
- CHEM 352 الكيمياء الحيوية التجريبية
- CHEM 239 الكيمياء الفيزيائية
- CHEM 101 الكيمياء العامة 1
- CHEM 103 الكيمياء التجريبية العامة 1

متطلبات الكلية العامة (17 ساعة مكتسبة)

الخطة الدراسية لبرنامج بكالوريوس الصيدلة

السنة الأولى (35 ساعة مكتسبة)				
الساعات المكتسبة	عنوان المقرر	رمز المقرر	الفصل الدراسي	
2	الكيمياء الصيدلانية 1	PHAR 200	خريف	
3	فسيولوجيا بشرية	BIOM 215		
1	أسس علم الأدوية والصيدلة العلاجية 1	PHAR 220		
3	كيمياء حيوية أساسية	CHEM 351		
1	الكيمياء الحيوية التجريبية	CHEM 352		
2	الصيدلة والرعاية الصحية 1	PHAR 230		
2	المهارات المهنية 1	PHAR 240		
3	تشريح جسم الإنسان	BIOM 211		
17	مجموع الساعات المكتسبة في الفصل الدراسي			
3	علم الأحياء الدقيقة للصيدلة	PHAR 250		ربيع
3	مقدمة في الإحصاء التطبيقي	STAT 151		
2	الكيمياء الصيدلانية 2	PHAR201		
3	صيدلانيات 1	PHAR210		
2	مقدمة في علم الأمراض	BIOM 243		
1	أسس علم الأدوية والصيدلة العلاجية 2	PHAR221		
2	الصيدلة والرعاية الصحية 2	PHAR 231		
2	المهارات المهنية 2	PHAR 241		
18	مجموع الساعات المكتسبة في الفصل الدراسي			

- PHAR 360 تفسير نتائج التحاليل المخبرية 2
- PHAR 361 مختبر تقييم المريض 1
- PHAR 362 مختبر تقييم المريض 2
- PHAR 370 علم أمراض الأعضاء 1
- PHAR 371 علم أمراض الأعضاء 2
- PHAR 380 العلاج الصيدلي 1
- PHAR 381 العلاج الصيدلي 2
- PHAR 390 التعلم المتكامل المستند على الحالات 1
- PHAR 391 التعلم المتكامل المستند على الحالات 2
- PHAR 405 أبحاث الصيدلة ومهارات الإلقاء والتقييم 2
- PHAR 406 أبحاث الصيدلة ومهارات الإلقاء والتقييم 4
- PHAR 410 صيدلانيات 4
- PHAR 415 علم السموم
- PHAR 420 علم الأدوية 3
- PHAR 421 علم الأدوية 4
- PHAR 425 علم العقاقير/العلاج البديل/العلاج التكميلي
- PHAR 430 الممارسة المهنية المنظمة 2
- PHAR 440 المهارات المهنية 5
- PHAR 441 المهارات المهنية 6
- PHAR 450 أنظمة الرعاية الصحية
- PHAR 470 علم أمراض الأعضاء 3
- PHAR 471 الفيزيولوجيا المرضية 4
- PHAR 480 العلاج الدوائي 3
- PHAR 481 العلاج الدوائي 4
- PHAR 485 طب الأطفال / طب الشيخوخة
- PHAR 490 التعلم باستخدام النماذج التطبيقية 3
- PHAR 491 التعلم باستخدام النماذج التطبيقية 4
- PHAR 505 أبحاث الصيدلة ومهارات الإلقاء والتقييم 5
- PHAR 506 أبحاث الصيدلة ومهارات الإلقاء والتقييم 6
- PHAR 525 علم الصيدلة الوبائية، والصيدلة الاقتصادية
- PHAR 530 الممارسة المهنية المنظمة 3
- PHAR 531 الممارسة المهنية المنظمة 4
- PHAR 532 الممارسة المهنية المنظمة 5
- PHAR 533 الممارسة المهنية المنظمة 6
- PHAR 535 إدارة الصيدلة
- PHAR 590 التعلم باستخدام النماذج التطبيقية 5

مواد التخصص الرئيسي الاختيارية (8 ساعات مكتسبة)

ما لا يقل عن 8 ساعات مكتسبة في مقررات الصيدلة الاختيارية:

- PHAR 444 الادوية في الرياضة
- PHAR 445 Rx اختياري صيدلة 1
- PHAR 446 Rx اختياري صيدلة 2
- PHAR 545 Rx اختياري صيدلة 3

1	مهارات الإلقاء والتقييم للأبحاث 2	PHAR306	
1	تفسير نتائج التحاليل المخبرية 2	PHAR360	
17	مجموع الساعات المكتسبة في الفصل الدراسي		
4	الممارسة المهنية المنظمة 1	PHAR330	صيف
4	مجموع الساعات المكتسبة في الفصل الدراسي		

السنة الثالثة (39 ساعة مكتسبة)			
الساعات المكتسبة	عنوان المقرر	رمز المقرر	الفصل الدراسي
2	صيدلانيات 4	PHAR410	خريف
1	علم أمراض الأعضاء 3	PHAR470	
2	علم الأدوية 3	PHAR420	
3	العلاج الدوائي 3	PHAR480	
2	علم السموم	PHAR415	
2	التعلم باستخدام النماذج التطبيقية 3	PHAR490	
2	المهارات المهنية 5	PHAR440	
1	أبحاث الصيدلة ومهارات الإلقاء والتقييم 2	PHAR405	
1	أنظمة الرعاية الصحية	PHAR450	
2	اختباري صيدلة 1	PHAR445	
18	مجموع الساعات المكتسبة في الفصل الدراسي		
2	علم العقاقير/العلاج البديل/العلاج التكميلي	PHAR425	ربيع
1	طب الأطفال / طب الشيخوخة	PHAR485	
1	الفيزيولوجيا المرضية 4	PHAR471	

السنة الثانية (37 ساعة مكتسبة)				
الساعات المكتسبة	عنوان المقرر	رمز المقرر	الفصل الدراسي	
2	صيدلانيات 2	PHAR 310	خريف	
1	علم أمراض الأعضاء 1	PHAR370		
2	علم الأدوية 1	PHAR320		
3	العلاج الصيدلي 1	PHAR380		
1	الصيدلة الدوائية 1	PHAR316		
2	التعلم المتكامل المستند على الحالات 1	PHAR390		
2	المهارات المهنية 3	PHAR340		
1	مهارات بحث وتقييم والعروض التقديمية للصيدلة 1 (المهارات الأولية 1)	PHAR305		
1	تفسير نتائج التحاليل المخبرية 1	PHAR359		
1	مختبر تقييم المريض 1	PHAR361		
16	مجموع الساعات المكتسبة في الفصل الدراسي			
1	مختبر تقييم المريض 2	PHAR362		ربيع
1	الصيدلة الدوائية 2	PHAR317		
1	أخلاق وقوانين الصيدلة	PHAR350		
2	الصيدلة 3	PHAR311		
1	علم أمراض الأعضاء 2	PHAR371		
2	علم الأدوية 2	PHAR321		
3	العلاج الصيدلي 2	PHAR381		
2	التعلم المتكامل المستند على الحالات 2	PHAR391		
2	المهارات المهنية 4	PHAR341		

3	اختياري صيدلة 3	PHAR545
10	مجموع الساعات المكتسبة في الفصل الدراسي	

2	علم الأدوية 4	PHAR421	
3	العلاج الدوائي 4	PHAR481	
2	التعلم باستخدام النماذج التطبيقية 4	PHAR491	
2	المهارات المهنية 6	PHAR441	
1	أبحاث الصيدلة ومهارات الإلقاء والتقييم 4	PHAR406	
3	اختياري صيدلة 2	PHAR446	
17	مجموع الساعات المكتسبة في الفصل الدراسي		
4	الممارسة المهنية المنظمة 2	PHAR430	صيف
4	مجموع الساعات المكتسبة في الفصل الدراسي		

السنة الرابعة (27 ساعة مكتسبة)			
الساعات المكتسبة	عنوان المقرر	رمز المقرر	الفصل الدراسي
4	الممارسة المهنية المنظمة 3	PHAR530	خريف
4	الممارسة المهنية المنظمة 4	PHAR531	
4	الممارسة المهنية المنظمة 5	PHAR532	
4	الممارسة المهنية المنظمة 6	PHAR533	
1	أبحاث الصيدلة ومهارات الإلقاء والتقييم 5	PHAR 505	
17	مجموع الساعات المكتسبة في الفصل الدراسي		
2	إدارة الصيدلة	PHAR535	ربيع
2	علم الصيدلة الوبائية، والصيدلة الاقتصادية	PHAR525	
2	التعلم باستخدام النماذج التطبيقية 5	PHAR590	
1	أبحاث الصيدلة ومهارات الألقاء والتقييم 6	PHAR506	

كلية الشريعة والدراسات الإسلامية

مبنى كلية الشريعة (قسم البنات)

الهاتف: 4403-4447 (+974)

البريد الإلكتروني: shariadean@qu.edu.qa

الموقع: <http://www.qu.edu.qa/ar/sharia/index.php>

(قسم البنين)

الهاتف: 4403-4400 (+974)

البريد الإلكتروني: shariadean@qu.edu.qa

الموقع: <http://www.qu.edu.qa/ar/sharia/index.php>

الهاتف: 4403-4476/4467 (+974)

البريد الإلكتروني: shafi@qu.edu.qa

الموقع: <http://www.qu.edu.qa/ar/sharia/programs.php>

رئيس القسم

شافي الهاجري

أعضاء هيئة التدريس

أستاذ دكتور

محمد أمزيان، عبد السلام بشر محمد خميس، عبد القادر بخوش، علي عيسى، محمد مرح

أستاذ مشارك

زكريا عبد الهادي، مصعب الادريسي، شافي الهاجري، محمد إقبال أحمد فرحات، أحمد عبد الله زيد

أستاذ مساعد

أمينة الأنصاري، حامد المرواني، بسبوني نحيلة، رمضان محمد مطاير، محمد رفاعي أمين، التيجاني أحمد، محمد محروس

محاضر

محمد عبد الرحمن المعصومي

العميد

يوسف محمود الصديقي

مساعد العميد للشؤون الأكاديمية

إبراهيم عبدالله الأنصاري

مساعد العميد لشؤون البحث والدراسات العليا

سلطان إبراهيم الهاشمي

مساعد العميد لشؤون الطلاب

مريم خيرالله عمر

نبذة عن كلية الشريعة والدراسات الإسلامية

تتمحور مهمة الكلية في تخريج طلبة متخصصين في الدراسات الإسلامية يتميزون بحصولهم على تعليم عالي الجودة وبالسمة الدولية، وهم قادرون على الاستجابة بفعالية لاحتياجات وتطلعات المجتمع وإظهار مهارات الاتصال والبحوث المتعلقة بنشر معرفتهم. وتقوم الكلية أيضاً بإجراء البحوث التي تتناول القضايا الكلاسيكية والحديثة والمعاصرة، وتسهم في النهوض بهذا الجانب المعرفي في جميع أنحاء العالم.

تقدم كلية الشريعة والدراسات الإسلامية برامج درجة البكالوريوس التالية:

- بكالوريوس الدعوة والإعلام
- بكالوريوس الدراسات الإسلامية

نبذة عن قسم الدعوة والثقافة الإسلامية

يقدم القسم درجة البكالوريوس في الدعوة والإعلام، ويكمن هدفها الرئيسي في إنتاج كوادر من العلماء المتخصصين القادرين على تقديم رسالة الإسلام السمحة والإنسانية والمحبة للسلام، وتوضيح كونه دين تعددي وديناميكي على المستوى الثقافي والاجتماعي. بهذه الطريقة، نأمل أن نخدم بذلك المجتمع القطري على وجه الخصوص، والمجتمع العربي والإسلامي والإنساني على وجه العموم.

بكالوريوس الدعوة والإعلام

الأهداف

- خدمة العالم الإسلامي من خلال إعداد فريق من الباحثين الأكفاء القادرين على تقديم خدماتهم في المراكز الإسلامية وفي العالم الغربي، حيث هناك

قسم الدعوة والثقافة الإسلامية

مبنى كلية الشريعة (قسم البنات)

ويهدف البرنامج لخدمة المجتمع القطري من خلال تخريج الخريجين الذين يمكنهم العمل في المجالات التالية:

- معلمو العلوم الإسلامية
- الاخصائيون الدينيون
- الإعلاميون الدينيون
- خطباء وأئمة المساجد

التخصص الرئيسي في الدعوة والإعلام

يجب على الطلبة اجتياز 120 ساعة مكتسبة كحد أدنى لاستكمال تخصص الدعوة والإعلام، بما في ذلك ما يلي:

- ما لا يقل عن 33 ساعة مكتسبة في برنامج المتطلبات العامة.
- ما لا يقل عن 39 ساعة مكتسبة من متطلبات التخصص الرئيسي.
- ما لا يقل عن 12 ساعة مكتسبة من مواد التخصص الرئيسي الاختيارية.
- ما لا يقل عن 24 ساعة مكتسبة في متطلبات التخصص الفرعي والمواد الاختيارية.
- ما لا يقل عن 12 ساعة مكتسبة من المقررات الاختيارية الحرة.

برنامج المتطلبات العامة (33 ساعة مكتسبة)

المجموعة الإلزامية المشتركة لكل الطلبة (15 ساعة مكتسبة)

- ARAB 100 لغة عربية 1
- ARAB 200 لغة عربية 2
- ENGL 110 لغة إنجليزية 1
- ENGL 111 لغة إنجليزية 2
- DAWA 111 الثقافة الإسلامية

مجموعة العلوم الاجتماعية/ السلوكية (3 ساعات مكتسبة)

مقررات برنامج المتطلبات العامة الخاصة بمجموعة العلوم الاجتماعية/ السلوكية

مجموعة الإنسانيات والآداب (6 ساعات مكتسبة)

مقررات برنامج المتطلبات العامة الخاصة بمجموعة الإنسانيات والآداب. يجب على الطلبة دراسة ما لا يقل عن 3 ساعات مكتسبة من المقررات المدرجة في المجموعة الفرعية لتاريخ قطر والخليج والتي هي جزء من مجموعة الإنسانيات والآداب.

مجموعة العلوم الطبيعية/الرياضيات (3 ساعات مكتسبة)

مقررات برنامج المتطلبات العامة الخاصة بمجموعة العلوم الطبيعية/الرياضيات

مجموعة المعلومات العامة (3 ساعات مكتسبة)

مقررات برنامج المتطلبات العامة الخاصة بمجموعة المعلومات العامة

مجموعة المهارات العامة (3 ساعات مكتسبة)

حاجة ماسة لمثل هؤلاء الناس الذين يمكنهم التواصل مع "الأخر" كما ورد في أهداف البرنامج.

- تخريج خريجين يمتازون بكونهم تقدميين، ومستبشرين ويفهمون دينهم ويتسمون بالتسامح والاعتدال والانفتاح. وسيتم تدريبهم على الانخراط في الحوار بعيداً عن النزعات المتطرفة والمتعصبة.
- اطلاعهم تماماً بالاتجاهات الحديثة في الفكر والنهج الدينية والفلسفية وكذلك الاتجاهات الاجتماعية والسياسية المؤثرة التي اكتسبت حداثة.
- تمكينهم من فهم وتقدير التحديات ومتطلبات العصر، وأن يكونوا قادرين على تكيف أنفسهم وفقاً لاحتياجاتها.
- إنشاء في نفوسهم القدرة على التحليل السليم للقيم الاجتماعية والأنماط السلوكية الحديثة واتخاذ موقف موضوعي تجاهها.
- إنتاج خريجين يمتازون بالالتزام الديني، بحيث يعملون في الشركات التلفزيونية والإذاعية وكذلك مواقع الانترنت، والقادرين على إجراء أبحاث للدين الإسلامي.
- تدريب خريجينا على فهم الإسلام من خلال نظام المعتقدات والتراث والحضارة الإسلامية، وتقديمها بطريقة مثقفة ومقبولة للعقل المعاصر. بهذه الطريقة سيكون من المتوقع منهم حماية التوجهات الإسلامية العربية فكرياً وفي جميع الجوانب الأخرى.
- أن يتمتعوا بوجهات نظر ومواقف ايجابية ثقافية تجاه "الأخر" ويشجعون الحوار بين الحضارات والأديان.
- تمكينهم من عرض الإسلام كدين يمتاز بالحكمة والقابلية للتكيف.

اختيار التخصص الرئيسي

يجب على المتقدمين تحقيق الحد الأدنى من متطلبات نسبة الثانوية العامة للتخصص في الفصل الدراسي للقبول. كما يجب اجتياز المقابلة الشخصية.

مخرجات التعلم

- يفهم طبيعة العالم الذي يعيش فيه من حيث التيارات الفكرية والمذاهب الفلسفية والمستجدات الاجتماعية.
- يفكر بطرق متنوعة، نقدية وابتكارية لاتخاذ القرارات وحل المشكلات.
- يقدر منظومة الأخلاق والقيم الإسلامية.
- ينشر رسالة الإسلام السمة.
- يسهم في الحوار الحضاري والتفاعل الثقافي.
- يتواصل مع الآخر الثقافي من منظور إسلامي أصيل.
- يظهر كفاية عالية في التعامل مع وسائل الإعلام.
- يتقن استخدام أدوات البحث العلمي ومصادر المعلومات المتنوعة.

الفرص

سوف يستقطب هذا البرنامج الطلبة الراغبين في العمل في وسائل الإعلام الموجهة دينياً، وفي مجال الدعوة الإسلامية في دولة قطر والخارج، وفي مجال التعليم، وفي مجال الحوار الديني والحضاري، وفي مجال الثقافة الإسلامية.

متطلبات التخصص الرئيسي (39 ساعة مكتسبة)

- ISLA 101 العقيدة الإسلامية
- ISLA 102 علوم القرآن الكريم
- ISLA 104 علوم الحديث
- DAWA 113 فقه السيرة
- DAWA 204 مناهج البحث العلمي
- DAWA 202 مدخل إلى الفلسفة العامة
- DAWA 203 أصول الدعوة ومناهجها
- DAWA 301 فقه المسلم المعاصر
- DAWA 302 أديان العالم (دراسات مقارنة)
- DAWA 303 التصوف المقارن
- DAWA 401 دراسة المناطق
- DAWA 402 الفكر الديني العالمي
- DAWA 403 مشروع التخرج

مواد التخصص الرئيسي الاختيارية (12 ساعة مكتسبة)

يجب على الطلبة دراسة ما لا يقل عن 12 ساعة مكتسبة من المقررات الاختيارية من القائمة التالية:

- DAWA 114 مهارات دعوية مُعاصرة
- ISLA 201 أصول الفقه
- ISLA 106 أحكام العبادات
- DAWA 117 الأخلاق
- DAWA 214 نصوص قرآنية
- DAWA 205 مدارس الفكر الإسلامي
- DAWA 206 المنظمات الدولية وحقوق الإنسان
- DAWA 207 النظم الإسلامية
- DAWA 222 تحالف الحضارات
- ISLA 308 الاتجاهات الفكرية المعاصرة
- DAWA 305 الفقه الحديث
- DAWA 306 تاريخ الأديان
- DAWA 404 علم الاجتماع الديني
- DAWA 405 دراسات مستقلة

التخصص الفرعي في الإعلام (24 ساعة مكتسبة)

يجب على الطلبة دراسة التخصص الفرعي في الإعلام

المواد الاختيارية الحرة (12 ساعة مكتسبة)

يجب على الطلبة دراسة ما لا يقل عن 12 ساعة مكتسبة من المقررات الاختيارية الحرة من خارج التخصص الرئيسي.

السنة الأولى (30 ساعة مكتسبة)

الساعات المكتسبة	عنوان المقرر	رمز المقرر	الفصل الدراسي
3	لغة عربية 1	ARAB 100	خريف
3	العقيدة الإسلامية	ISLA 101	
3	وسائل الاتصال والمجتمع	MCOM 103	
3	فقه السيرة	DAWA 113	
3	متطلب عام		
15	مجموع الساعات المكتسبة في الفصل الدراسي		
3	لغة عربية 2	ARAB 200	ربيع
3	علوم القرآن الكريم	ISLA 102	
3	علوم الحديث	ISLA 104	
3	مقرر اختياري من التخصص الرئيسي	DAWA/ISLA	
3	متطلب عام		
15	مجموع الساعات المكتسبة في الفصل الدراسي		

السنة الثانية (30 ساعة مكتسبة)

الساعات المكتسبة	عنوان المقرر	رمز المقرر	الفصل الدراسي
3	الثقافة الإسلامية	DAWA 111	خريف
3	لغة إنجليزية 1	ENGL 110	
3	الكتابة لوسائل الإعلام	MCOM 223	

3	مقرر اختياري من التخصص الفرعي	
3	اختياري حر	
3	متطلب عام	
15	مجموع الساعات المكتسبة في الفصل الدراسي	

السنة الرابعة (30 ساعة مكتسبة)			
الساعات المكتسبة	عنوان المقرر	رمز المقرر	الفصل الدراسي
3	دراسات المناطق	DAWA 401	خريف
3	مقرر اختياري من التخصص الفرعي		
3	مقرر اختياري من التخصص الرئيسي		
3	اختياري حر		
3	متطلب عام		
15	مجموع الساعات المكتسبة في الفصل الدراسي		
3	الفكر الديني العالمي	DAWA 402	ربيع
3	مشروع التخرج	DAWA 403	
3	مقرر اختياري من التخصص الفرعي		
3	اختياري حر		
3	متطلب عام		
15	مجموع الساعات المكتسبة في الفصل الدراسي		

3	أصول الدعوة ومناهجها	DAWA 203	ربيع
3	مقرر اختياري من التخصص الرئيسي	DAWA/ISLA	
15	مجموع الساعات المكتسبة في الفصل الدراسي		
3	لغة إنجليزية 2	ENGL 111	
3	نظريات الاتصال	MCOM 222	
3	مناهج البحث العلمي	DAWA 204	
3	مدخل إلى الفلسفة العامة	DAWA 202	
3	مقرر اختياري من التخصص الفرعي		
15	مجموع الساعات المكتسبة في الفصل الدراسي		

السنة الثالثة (30 ساعة مكتسبة)			
الساعات المكتسبة	عنوان المقرر	رمز المقرر	الفصل الدراسي
3	فقه المسلم المعاصر	DAWA 301	خريف
3	التصوف المقارن	DAWA 303	
3	مقرر اختياري من التخصص الفرعي		
3	اختياري حر		
3	متطلب عام		
15	مجموع الساعات المكتسبة في الفصل الدراسي		
3	أديان العالم (دراسات مقارنة)	DAWA 302	ربيع
3	مقرر اختياري من التخصص الرئيسي		

قسم الدراسات الإسلامية

2. التمكن من التعامل مع مصادر الإسلام الأساسية، والنصوص الشرعية وفق أصل الاستنباط الصحيح، وتطبيقها في الواقع العملي.
3. تنمية مهارة النقد البناء المتوازن في الفكر والبحث والعطاء من خلال مناهج البحث.
4. حسن التواصل مع تراث الفكر الإسلامي الأصيل من خلال مدارس الفقه والكلام والتصوف والفلسفة، والاستفادة منه في معالجة قضايا الحياة المعاصرة.
5. الفهم الجيد لمسيرة التاريخ الإسلامي ومنحنياتهما، مع الفهم الجيد لتطور الحضارة الإسلامية وعطاءاتها الإنسانية.
6. تعزيز أدب الاختلاف والتعامل بموضوعية مع الرأي الآخر، مع تشجيع حوار الحضارات والتعايش بصورة بناءة مع التعددية الثقافية.
7. اكتساب الوسائل الحديثة في مجال وسائل الاتصال وتكنولوجيا المعلومات واستخدامها في خدمة قضايا الفكر الإسلامي.
8. القدرة على مواجهة العلمية للانحرافات العقيدة والسلوكية والاجتهادات الخاطئة.
9. إمداد المجتمع بحاجته في مجال الدراسات الإسلامية المختلفة، والمرشدين والباحثين الذين يسهمون في إشاعة القيم النبيلة وتعميق الفكر الإسلامي.

اختيار التخصص الرئيسي

يجب على المتقدمين تحقيق الحد الأدنى من متطلبات نسبة الثانوية العامة للتخصص في الفصل الدراسي للقبول.

مخرجات التعلم

في نهاية البرنامج، يجب على الطالب أن:

1. يعرف الموارد الأساسية للإسلام ومبادئ وأساليب الفقه الإسلامي.
2. يسهم في نشر القيم الإسلامية الإنسانية النبيلة.
3. تحليل النصوص الإسلامية الشرعية بشكل علمي.
4. معرفة أصوله الإسلامية على أساس علمي والجمع بين الأصالة والمعاصرة.
5. الاستخدام الإيجابي للتراث العلمي الإسلامي في معالجة القضايا المعاصرة.
6. التفاعل الإيجابي مع الآخرين، والامتناع عن الغلو والتطرف.
7. كتابة البحوث العلمية في مختلف فروع المعرفة الإسلامية وامتلاك الأدوات اللغوية اللازمة.
8. معرفة التراث الحضاري والثقافي الإسلامي.
9. الجمع بين الأصالة والمعاصرة.
10. معرفة والتعامل النقدي مع الجهود الغربية في مجال الدراسات الإسلامية.

الفرص

يهدف تخصص الدراسات الإسلامية لخدمة المجتمع الفطري من خلال إنتاج الخريجين الذين يعملون في المجالات التالية:

مبنى كلية الشريعة (قسم البنات)

الهاتف: /4425/4488-4424-4403(+974)

البريد الإلكتروني: islamicstudy@qu.edu.qa

الموقع: <http://www.qu.edu.qa/ar/sharia/programs.php>

رئيس القسم

صالح كريم الزنكي

أعضاء هيئة التدريس

أستاذ دكتور

صالح كريم الزنكي، عبد الحكيم يوسف الخليفي، عائشة يوسف المناعي، عبدالحكيم عبدالرحمن السعدي، محمد آيدين، حصة عبد العزيز السويدي، حصة أحمد الغزال، المكي اقلانية، القرشي البشير، يوسف محمد صديقي

أستاذ مشارك

عدنان الحموي العليبي، سعد الدين بن صالح دداس، عبد الجبار أحمد محمد سعيد، أيمن علي صالح

أستاذ مساعد

محمد صالح الشيب، إبراهيم عبد الله الأنصاري، يحيى حمد النعيمي، معروف آدم باوا، عيسى عبد الله كاهوني، حسن يشو، سلطان إبراهيم، أحمد العون، محمود سعيد حميد عطية، محمد عبد اللطيف رجب

نبذة عن قسم الدراسات الإسلامية

يقدم القسم درجة البكالوريوس في الدراسات الإسلامية، ويكمن هدفه الرئيسي في تخريج كادر من العلماء المتخصصين القادرين على تقديم رسالة الإسلام ومعالجة القضايا المعاصرة من خلال مزيج من التقليد والحداثة.

بكالوريوس الدراسات الإسلامية

الأهداف

يهدف تخصص الدراسات الإسلامية لمساعدة الطلبة على:

1. تعزيز الفهم الصحيح لرسالة الإسلام كمنهاج حياة بعيداً عن الإفراط والتقريط.

مقررات برنامج المتطلبات العامة الخاصة بمجموعة المعلومات العامة

مجموعة المهارات العامة (3 ساعات مكتسبة)

مقررات برنامج المتطلبات العامة الخاصة بمجموعة المهارات العامة

متطلبات التخصص الرئيسي (42 ساعة مكتسبة)

- ISLA 101 العقيدة الإسلامية
- ISLA 102 علوم القرآن الكريم
- ISLA 103 تفسير القرآن الكريم
- ISLA 104 علوم الحديث
- ISLA 105 الحديث التحليلي
- ISLA 106 أحكام العبادات
- ISLA 201 أصول الفقه
- ISLA 202 المنطق ومناهج البحث
- ISLA 203 فقه المعاملات
- ISLA 204 التصوف والأخلاق
- ISLA 301 المناهج المعاصرة في الدراسات الإسلامية
- ISLA 302 فقه الأسرة
- DAWA 113 فقه السيرة
- ISLA 401 مشروع التخرج

مواد التخصص الرئيسي الاختيارية (9 ساعات مكتسبة)

- ISLA 207 تفسير تحليلي
- ISLA 210 الحديث التحليلي
- ISLA 308 الاتجاهات الفكرية المعاصرة
- ISLA 205 الأسس الفكرية للحضارة الإسلامية
- ISLA 209 الدراسات الإسلامية في الفكر المعاصر
- DAWA 306 تاريخ الأديان
- ISLA 206 مقاصد الشريعة
- ISLA 107 أصول الفقه
- DAWA 207 النظم الإسلامية
- ISLA 307 القانون الإسلامي الدستوري والإداري
- ISLA 211 الدراسات الإسلامية في الفكر التشريعي والقانوني
- ISLA 212 قانون العقوبات الإسلامي

المسار الدراسي في الشريعة (24 ساعة مكتسبة)

يجب على الطلبة دراسة ما لا يقل عن 15 ساعة مكتسبة في متطلبات المسار الدراسي والحد الأدنى من 9 ساعات مكتسبة من المواد الاختيارية للمسار الدراسي.

متطلبات المسار الدراسي في الشريعة (15 ساعة مكتسبة)

- FIQH 303 الزكاة والأوقاف

- معلمون للدراسات الإسلامية
- عاملون في المحاكم الشرعية ووزارة العدل
- الإعلاميون الدينيون
- خطباء وأئمة في وزارة الشؤون الإسلامية
- موظفون في المجلس الأعلى لشؤون الأسرة
- موظفون في مؤسسات البحوث
- موظفون في المؤسسات المالية الإسلامية

متطلبات الحصول على الدرجة العلمية

التخصص الرئيسي في الدراسات الإسلامية

يجب على الطلبة اجتياز 120 ساعة مكتسبة كحد أدنى لاستكمال تخصص الدراسات الإسلامية، بما في ذلك ما يلي:

- ما لا يقل عن 33 ساعة مكتسبة في برنامج المتطلبات العامة.
- ما لا يقل عن 42 ساعة مكتسبة من متطلبات التخصص الرئيسي.
- ما لا يقل عن 9 ساعات مكتسبة من مواد التخصص الرئيسي الاختيارية.
- ما لا يقل عن 24 ساعة مكتسبة في متطلبات المسارات الدراسية والمواد الاختيارية.
- ما لا يقل عن 12 ساعة مكتسبة من المقررات الاختيارية الحرة.

برنامج المتطلبات العامة (33 ساعة مكتسبة)

المجموعة الإلزامية المشتركة لكل الطلبة (15 ساعة مكتسبة)

- ARAB 100 لغة عربية 1
- ARAB 200 لغة عربية 2
- ENGL 110 لغة إنجليزية 1
- ENGL 111 لغة إنجليزية 2
- DAWA 111 الثقافة الإسلامية

مجموعة العلوم الاجتماعية/ السلوكية (3 ساعات مكتسبة)

مقررات برنامج المتطلبات العامة الخاصة بمجموعة العلوم الاجتماعية/ السلوكية

مجموعة الإنسانيات والآداب (6 ساعات مكتسبة)

مقررات برنامج المتطلبات العامة الخاصة بمجموعة الإنسانيات والآداب. يجب على الطلبة دراسة ما لا يقل عن 3 ساعات مكتسبة من المقررات المدرجة في المجموعة الفرعية لتاريخ قطر والخليج والتي هي جزء من مجموعة الإنسانيات والآداب.

مجموعة العلوم الطبيعية/الرياضيات (3 ساعات مكتسبة)

مقررات برنامج المتطلبات العامة الخاصة بمجموعة العلوم الطبيعية/الرياضيات

مجموعة المعلومات العامة (3 ساعات مكتسبة)

3	لغة عربية 1	ARAB 100	خريف
3	العقيدة الإسلامية	ISLA 101	
3	تفسير القرآن الكريم	ISLA 103	
3	الحديث التحليلي	ISLA 105	
3	فقه السيرة	DAWA 113	
15	مجموع الساعات المكتسبة في الفصل الدراسي		
3	لغة عربية 2	ARAB 200	ربيع
3	علوم القرآن الكريم	ISLA 102	
3	علوم الحديث	ISLA 104	
3	أحكام العبادات	ISLA 106	
3	متطلب عام		
15	مجموع الساعات المكتسبة في الفصل الدراسي		

السنة الثانية (30 ساعة مكتسبة)			
الساعات المكتسبة	عنوان المقرر	رمز المقرر	الفصل الدراسي
3	الثقافة الإسلامية	DAWA 111	خريف
3	لغة إنجليزية 1	ENGL 110	
3	أصول الفقه	ISLA 201	
3	فقه المعاملات	ISLA 203	
3	مقرر اختياري من التخصص الرئيسي		
15	مجموع الساعات المكتسبة في الفصل الدراسي		
3	لغة إنجليزية 2	ENGL 111	ربيع

- 304 FIQH الحكم الشرعي والدلالات
- 305 FIQH المدخل للفقه الإسلامي
- 402 FIQH فقه الشركات والمواثيق والتبرعات
- 403 FIQH فقه الفرائض

المواد الاختيارية في المسار الدراسي في الشريعة (9 ساعات مكتسبة)

- 319 FIQH فقه الإجراءات
- 415 FIQH القانون الإسلامي الدولي
- 418 FIQH فقه الاجتهاد المعاصر
- 425 FIQH القياس
- 325 FIQH فلسفة التشريع الإسلامية
- 421 FIQH فقه الإثبات

المسار الدراسي في أصول الدين (24 ساعة مكتسبة)

يجب على الطلبة دراسة ما لا يقل عن 15 ساعة مكتسبة في متطلبات المسار الدراسي والحد الأدنى من 9 ساعات مكتسبة من المواد الاختيارية للمسار الدراسي.

متطلبات المسار الدراسي في أصول الدين (15 ساعة مكتسبة)

- 301 USUL أصول التفسير
- 302 USUL علم الكلام
- 335 USUL دراسات معاصرة حول القرآن والسنة
- 403 USUL مناهج المحدثين: النظرية والتطبيق
- 302 DAWA أدیان العالم (دراسات مقارنة)

المواد الاختيارية للمسار الدراسي في أصول الدين (9 ساعات مكتسبة)

- 308 USUL حديث موضوعي (أحاديث الأحكام)
- 405 USUL الإعجاز في القرآن
- 407 USUL تفسير موضوعي (آيات الأحكام)
- 409 USUL الفلسفة الإسلامية
- 439 USUL العالم الإسلامي المعاصر

الخطة الدراسية لمسار الشريعة

السنة الأولى (30 ساعة مكتسبة)			
الساعات المكتسبة	عنوان المقرر	رمز المقرر	الفصل الدراسي

السنة الرابعة (30 ساعة مكتسبة)			
الساعات المكتسبة	عنوان المقرر	رمز المقرر	الفصل الدراسي
3	فقه الفرائض	FIQH 403	خريف
3	مقرر اختياري من التخصص الفرعي		
3	اختياري حر		
3	اختياري حر		
3	متطلب عام		
15	مجموع الساعات المكتسبة في الفصل الدراسي		
			ربيع
3	مقرر اختياري من التخصص الفرعي		
3	متطلب عام		
3	مشروع التخرج	ISLA 401	
3	فقه الشركات والمواثيق والتبرعات	FIQH 402	
3	اختياري حر		
15	مجموع الساعات المكتسبة في الفصل الدراسي		

الخطة الدراسية لمسار أصول الدين

السنة الأولى (30 ساعة مكتسبة)			
الساعات المكتسبة	عنوان المقرر	رمز المقرر	الفصل الدراسي
3	لغة عربية 1	ARAB	خريف

3	المنطق ومناهج البحث	ISLA 202	
3	التصوف والأخلاق	ISLA 204	
3	مقرر اختياري من التخصص الرئيسي		
3	متطلب عام		
15	مجموع الساعات المكتسبة في الفصل الدراسي		

السنة الثالثة (30 ساعة مكتسبة)			
الساعات المكتسبة	عنوان المقرر	رمز المقرر	الفصل الدراسي
3	الزكاة والأوقاف	FIQH 303	خريف
3	مقرر اختياري من التخصص الرئيسي		
3	متطلب عام		
3	المدخل للفقه الإسلامي	FIQH 305	
3	المناهج المعاصرة في الدراسات الإسلامية	ISLA 301	
15	مجموع الساعات المكتسبة في الفصل الدراسي		
			ربيع
3	فقه الأسرة	ISLA 302	
3	الحكم الشرعي والدلالات	FIQH 304	
3	متطلب عام		
3	مقرر اختياري من التخصص الفرعي		
3	اختياري حر		
15	مجموع الساعات المكتسبة في الفصل الدراسي		

3	المنطق ومناهج البحث	ISLA 202	
3	التصوف والأخلاق	ISLA 204	
3	مقرر اختياري من التخصص الرئيسي		
3	متطلب عام		
15	مجموع الساعات المكتسبة في الفصل الدراسي		

السنة الثالثة (30 ساعة مكتسبة)			
الساعات المكتسبة	عنوان المقرر	رمز المقرر	الفصل الدراسي
3	المناهج المعاصرة في الدراسات الإسلامية	ISLA 301	خريف
3	مقرر اختياري من التخصص الرئيسي		
3	أصول التفسير	USUL 301	
3	دراسات معاصرة حول القرآن والسنة	USUL 335	
3	متطلب عام		
15	مجموع الساعات المكتسبة في الفصل الدراسي		
3	فقه الأسرة	ISLA 302	ربيع
3	علم الكلام	USUL 302	
3	متطلب عام		
3	اختياري حر		
3	مقرر اختياري من التخصص الفرعي		
15	مجموع الساعات المكتسبة في الفصل الدراسي		

		100	
3	العقيدة الإسلامية	ISLA 101	
3	تفسير القرآن الكريم	ISLA 103	
3	الحديث التحليلي	ISLA 105	
3	فقه السيرة	DAWA 113	
15	مجموع الساعات المكتسبة في الفصل الدراسي		
3	لغة عربية 2	ARAB 200	ربيع
3	علوم القرآن الكريم	ISLA 102	
3	علوم الحديث	ISLA 104	
3	أحكام العبادات	ISLA 106	
3	متطلب عام		
15	مجموع الساعات المكتسبة في الفصل الدراسي		

السنة الثانية (30 ساعة مكتسبة)			
الساعات المكتسبة	عنوان المقرر	رمز المقرر	الفصل الدراسي
3	الثقافة الإسلامية	DAWA 111	خريف
3	لغة إنجليزية 1	ENGL 110	
3	أصول الفقه	ISLA 201	
3	فقه المعاملات	ISLA 203	
3	مقرر اختياري من التخصص الرئيسي		
15	مجموع الساعات المكتسبة في الفصل الدراسي		
3	لغة إنجليزية 2	ENGL 111	ربيع

السنة الرابعة (30 ساعة مكتسبة)			
الساعات المكتسبة	عنوان المقرر	رمز المقرر	الفصل الدراسي
3	مناهج المحدثين: النظرية والتطبيق	USUL 403	خريف
3	مقرر اختياري من التخصص الفرعي		
3	اختياري حر		
3	اختياري حر		
3	متطلب عام		
15	مجموع الساعات المكتسبة في الفصل الدراسي		
3	أديان العالم (دراسات مقارنة)	DAWA 302	ربيع
3	متطلب عام		
3	مشروع التخرج	ISLA 401	
3	اختياري حر		
3	مقرر اختياري من التخصص الفرعي		
15	مجموع الساعات المكتسبة في الفصل الدراسي		

عن البرنامج

برنامج الطبيب العام (MD) هو برنامج مدته 6 سنوات يقدم منهجاً قائماً على تكامل التخصصات المتعددة ويتبنى أساليب التعلم الجماعي والتعلم من خلال حل المشاكل (TBL. PBL). تم تصميم المنهج لتحقيق التكامل الأفقي والرأسي بين العلوم الطبية الأساسية والعلوم الإكلينيكية طوال مدة المنهج بما يحقق تزويد الطالب بفرص للتعامل مع السياق الإكلينيكي منذ مرحلة مبكرة، ويتم ذلك عن طريق ربط عملية دراسة أنظمة الأعضاء الرئيسية في الجسم مع عملية دراسة حالات المرضى، وتكون الدراسة في مجموعات صغيرة تحت إشراف وتوجيه أطباء ذوي خبرة أكاديمية وإكلينيكية. كما يتم التركيز على تطوير المهارات القيادية ومهارات التواصل منذ البداية مع تقدير الخصوصيات المحددة للمجتمع القطري.

يتمحور برنامج الطبيب العام حول ثلاث مراحل مختلفة: المرحلة الانتقالية؛ مرحلة ما قبل الإكلينيكية، والمرحلة الإكلينيكية. ومطلوب من الطلاب المسجلين في برنامج الطبيب العام الحفاظ على مستوى معين من التحصيل ودراسة عدد من المتطلبات الأكاديمية من أجل الحفاظ على استمرارية التحاقهم بالبرنامج.

ومن أجل إكمال البرنامج بنجاح والحصول على شهادة طبيب عام، يجب على الطلاب استيفاء متطلبات التخرج من الجامعة وبرنامج الطبيب العام.

أهداف البرنامج

1. تخريج أطباء ذوي كفاءة وتأهيل عالي مصقول بالمعرفة، والمهارات والسمات الشخصية وفق الاتجاهات اللازمة لممارسة مهنة الطب في القرن الحادي والعشرين على أعلى مستوى من الجودة العلمية، والقيم الأخلاقية والمعايير المهنية.
2. تحسين صحة السكان مع التركيز على الوقاية من الأمراض من خلال إتباع أسلوب حياة صحي.
3. تعزيز أخلاقيات مهنة الطب بما فيها الجمع ما بين الممارسة بكفاءة اقتصادية وبطريقة فعالة، في إطار خصوصيات نظام تقديم الرعاية الصحية في دولة قطر.

مخرجات تعلم الطلاب ومجالات الاختصاص

يحدد برنامج الطبيب العام ستة مجالات للتخصص مع مخرجات التعلم المحددة التي يجب على الطالب الحصول عليها وإتقانها قبل التخرج من البرنامج. وتم اعتماد وتكييف مخرجات تعلم الطلاب بما يتماشى مع البيئة الثقافية للممارسة الطبية في دولة قطر وفي منطقة الخليج العربي، ووفقاً للمعايير الدولية وتتمحور حول مجالات تخصص ستة كما يلي:

- أ- رعاية المرضى والسكان
- ب- المعرفة
- ت- الممارسة القائمة على الأدلة والتعلم مدى الحياة
- ث- المهارات الشخصية ومهارات الاتصال
- ج- الأخلاق والمهنية

مبنى كلية الطب

هاتف: 44037800

بريد إلكتروني: medicine@qu.edu.qa

موقع إلكتروني: <http://www.qu.edu.qa/medicine>

أعضاء هيئة التدريس

نائب رئيس الجامعة للتعليم الطبي وعميد كلية الطب

د. إيغون تفت

مساعد نائب رئيس الجامعة للشؤون الإستراتيجية والتطوير

د. كريستيان ميك

مساعد نائب رئيس الجامعة للاتصالات

السيدة/ زينة العظمة

العميد المساعد للشؤون الأكاديمية

أ.د. حسام حمدي

العميد المساعد للشؤون الإكلينيكية

د. عبد اللطيف الخال

العميد المساعد لشؤون الطلاب

السيدة/ غادة الكواري

نبذة عن الكلية

كلية الطب هي الكلية الثامنة في جامعة قطر، تأسست في عام 2014 بتوجيه أميرى ومن خلال دراسة جدوى شاملة كمبادرة مشتركة بين جامعة قطر ومؤسسة حمد الطبية. وتعنى الكلية بالتركيز على الاحتياجات الخاصة بقطاع الرعاية الصحية في قطر كما تتماشى مع الاستراتيجيات والأولويات الوطنية في مجال التعليم والرعاية الصحية.

الدرجة العلمية

بناءً على أفضل نماذج الممارسات الأوروبية والأمريكية، تقدم كلية الطب البرنامج التالي ذو الست سنوات للطلاب:

ب- المعرفة

- 1-ب تطبيق المعرفة عن البنية والوظيفة الطبيعية للجسم (ككائن سليم) وكل نظام من الأنظمة الأساسية لأعضاء الجسم في فهم علم الأمراض، والأعراض وعلامات الأمراض غير الطبيعية.
- 2-ب فهم الآليات الجزيئية، والكيميائية الحيوية والخلوية المهمة في الحفاظ على توازن الجسم.
- 3-ب التعرف على الأسباب المختلفة (الوراثية، التنموية، الأيضية، السامة، الحيوية المجهرية، المناعة الذاتية، الورمية، الانتكاسية، الجرحية) للإعياء/ المرض والطرق التي تعمل بها على الجسم (المرضية).
- 4-ب معرفة البنية والوظيفة المتغيرة (علم الأمراض والفيزيولوجيا المرصية) للجسم وأنظمة أعضاء الرئيسية التي تظهر في مختلف الأمراض والحالات.
- 5-ب تطبيق المعرفة الإكلينيكية، والمعملية، والعوارض المرضية الأكثر تكراراً للأمراض الشائعة في التشخيص والعلاج.
- 6-ب فهم قوة الأسلوب العلمي في تحديد سبب المرض وفعالية العلاجات التقليدية وغير التقليدية.
- 7-ب تطبيق مبادئ الوقاية من الأمراض وتغيير السلوك المناسب لمشاكل صحية معينة للسكان.
- 8-ب التعرف على أهمية المحددات غير البيولوجية للصحة (المعتلة) والعوامل الاقتصادية، والنفسية والاجتماعية، والثقافية التي تساهم في تطور و/أو استمرار الأمراض.
- 9-ب معرفة علم وبائيات الأمراض الشائعة ضمن مجموعة سكانية محددة، والأساليب المنهجية المفيدة في الحد من حدوث وانتشار تلك الأمراض.

ج- الممارسة القائمة على الأدلة والتعلم مدى الحياة

- 1-ج تحديد أي من البيانات الموجودة المتعلقة بسؤال إكلينيكي معين أو فرضية رسمية، لمعرفة مصادر البيانات (بما في ذلك السجلات الطبية، والبيانات الموجودة على الإنترنت) في المؤسسة من خلال تحديد كيفية استخدامها في الإجابة على سؤال إكلينيكي معين.
- 2-ج تنفيذ خطة لجمع البيانات وتنظيم البيانات لتحليلها، لإظهار القدرة على تمثيل البيانات بشكل صحيح من خلال دراسة في شكل مفيد يدعم التحليل القائم على الكمبيوتر.
- 3-ج تخطيط، وتحليل وتفسير وكتابة تقرير عن النتائج، مما يظهر القدرة على اختيار أدوات برامج الكمبيوتر المناسبة لتحليل البيانات.
- 4-ج إظهار المعرفة بمصادر المعلومات والأدوات المتاحة لدعم التعلم مدى الحياة. تشمل المعرفة الوعي بهذه الموارد، ومحتواها، واحتياجات المعلومات التي يمكن معالجتها. تشمل الموارد ذات الصلة قاعدة بيانات MEDLINE وغيرها من قواعد البيانات البيولوجية، والمراجع العلمية ومصادر المراجع، ونظم الخبرة التشخيصية وموارد الإنترنت الطبية.

وفي نطاق هذه المجالات، تم تحديد الاختصاصات المحددة أو مخرجات تعلم الطلاب على النحو التالي:

أ- رعاية المرضى والسكان

- 1-أ الحصول على التاريخ الطبي الشامل الذي يغطي جميع الجوانب الأساسية للمريض ومشاكله، بما في ذلك المسائل المتعلقة بالعمر، ونوع الجنس والوضع الاجتماعي والاقتصادي.
- 2-أ السبب الاستنباطي في حل المشاكل الإكلينيكية.
- 3-أ إجراء كل من الفحص الكامل المحدد والفحص المركز على أنظمة أعضاء الجسم، بما في ذلك فحص الحالة العقلية.
- 4-أ أداء الإجراءات الفنية الروتينية عند مستوى مناسب لطلاب الطب.
- 5-أ بناء استراتيجيات إدارية أساسية ملائمة (تشخيصية وعلاجية) للمرضى الذين يعانون من حالات شائعة تتعلق بمجموعات عمرية مختلفة من الجنسين، الحادة والمزمنة، بما في ذلك الحالات الطبية، والنفسية والجراحية، وهؤلاء الذين يحتاجون تأهيل قصير وطويل الأجل.
- 6-أ وضع خطة العلاج، وإظهار القدرة على اتخاذ الإجراءات عن طريق الموازنة بين المخاطر النسبية وفوائد المخرجات وخيارات العلاج.
- 7-أ التعرف على المرضى الذين يعانون من أمراض القلب، أو الرئة أو الحالات العصبية التي تهدد الحياة بشكل مباشر بغض النظر عن مسببات، وتحديد العلاج الأولي المناسب وتطبيق مبادئ دعم الحياة الأساسية والمتقدمة.
- 8-أ تحديد المسار الأولي لإدارة المرضى الذين يعانون من حالات خطيرة تتطلب رعاية حرجة.
- 9-أ تحديد العوامل التي تضع الأفراد في خطر التعرض للمرض أو الإصابة، وتحديد الاختبارات المناسبة للكشف عن المرضى المعرضين للإصابة بأمراض معينة أو في مرحلة مبكرة من المرض، وتحديد استراتيجيات الاستجابة بشكل مناسب (عملية الفرز).
- 10-أ تفسير الاختبارات المعملية، ومعرفة القيود المفروضة على القياسات المعملية القياسية ودمج النتائج الإكلينيكية والمعملية في التشخيص وإدارة مشاكل المرضى.
- 11-أ توثيق وتبادل المعلومات المحددة للمرضى، وشرح القدرة على استخدام نظم المعلومات والنتائج المحددة عن المرضى وأوامر توجيه مزيد من الرعاية للمرضى.
- 12-أ تحديد ووصف السكان، على أن يشمل ذلك التركيبة السكانية، والهيكل الثقافي والاجتماعي والاقتصادي، والظروف المعيشية، والحالة الصحية، وفهم أهمية هذه العوامل للرعاية الصحية للأفراد، والأسر والإداريين.

- هـ-6 فهم التهديدات الواقعة على المهنة الطبية التي تشكلها تضارب المصالح الكامنة في الترتيبات المالية والتنظيمية المختلفة لممارسة مهنة الطب.
- هـ-7 القدرة على إدراك وقبول القيود في المعرفة والمهارات الإكلينيكية للمرضى، والالتزام باستمرار تحسين معرفة وقدرة المرء.
- هـ-8 احترام سرية المريض (والطبيب) ومعرفة المسائل القانونية، والأخلاقية والطبية المحيطة بوثائق المريض، بما في ذلك سرية وأمن البيانات.

و- أنظمة الرعاية الصحية والممارسة ذات الكلفة الاقتصادية

- و-1 صيغة واتخاذ القرارات للأفراد والجماعات، ومعرفة المسائل المتعلقة بالتكلفة والمنفعة في مجال الرعاية الصحية.
- و-2 معرفة كيفية قيام أنظمة الرعاية الصحية المحلية بتقديم الرعاية لأنواع المختلفة من المرضى.

الفرص

بعد إكمال برنامج الدراسة بنجاح، يمنح الطلاب شهادة طبيب عام ويكونوا على استعداد للحصول على أحد امتحانات التراخيص الطبية الدولية المقبولة في دولة قطر. وبما أن امتحانات التراخيص مستقلة عن الخطة الدراسية، سيقوم البرنامج بإعداد الطلاب المتخرجين لها، بما في ذلك استكمال الخطوة الأولى من امتحان التراخيص الطبية الأمريكية (USMLE) قبل التخرج.

فرص العمل والدراسات العليا وفيرة لخريجي كلية الطب، في كل من دولة قطر وفي الخارج. قد يرغب بعض الطلاب في الذهاب لاستكمال تخصصاتهم أو دراساتهم العليا في الخارج أو في دولة قطر. والبعض الآخر سيذهب إلى برامج الإقامة في مؤسسة حمد الطبية أو في غيرها من العديد من مقدمي الرعاية الصحية العامة والخاصة.

متطلبات الحصول على الشهادة

شهادة طبيب عام

يجب على الطلاب اجتياز ما لا يقل عن 40 ساعة مكتسبة و300 ECTS (النظام الأوربي لتحويل وتراكم الساعات المكتسبة)، لاستكمال مسار التخصص في شهادة طبيب عام، ويشمل ما يلي:

- ما لا يقل عن 33 ساعة مكتسبة من متطلبات برنامج المنهج الأساسي
- ما لا يقل عن 7 ساعة مكتسبة من المتطلبات العامة للبرنامج الطبي
- ما لا يقل عن 150 ECTS من متطلبات المرحلة ما قبل الإكلينيكية
- ما لا يقل عن 150 ECTS من متطلبات المرحلة الإكلينيكية

برنامج المنهج الأساسي (CCP) (33 ساعة مكتسبة)

- ج-5 استرجاع المعلومات، مما يؤدي إلى القدرة على صقل استراتيجيات البحوث لتحسين مدى ملائمة واكتمال البنود المسترجعة.
- ج-6 تتبع وتقييم المعلومات والذي يؤدي بدوره إلى القدرة على التمييز بين أنواع مصادر المعلومات من حيث التداول والانتشار، والتنسيق (على سبيل المثال، المراجعة مقارنة بالمقال الأصلي)، والسلطة، والأهمية ومدى التوافر.

د- المهارات الشخصية ومهارات الاتصال

- د-1 استخدام مهارات الاتصال الفعال لاستخلاص وتوفير المعلومات باستخدام القيم والمواقف والمهارات اللفظية وغير اللفظية والكتابية الفعالة (التفسيرية والاستبناوية).
- د-2 استخدام مهارات الكتابة الفعالة لنقل المعلومات، والتعبير عن الاهتمامات، والمساعدة، وما إلى ذلك.
- د-3 الاستماع إلى واحترام وجهة نظر المرضى ومؤيديهم.
- د-4 الاستماع إلى واحترام وجهة نظر الأعضاء الآخرين في الفريق المشارك في رعاية المريض.
- د-5 الاعتراف واحترام الاحتياجات المتغيرة للمرضى للحصول على المعلومات والتفسير.
- د-6 تشجيع المرضى على مناقشة العلاج المقترح مع مؤيديهم.
- د-7 الإبلاغ الكامل للمرضى ومؤيديهم عن التقدم المحرز خلال العلاج.
- د-8 شرح أي مضاعفات للعلاج عند وقوعها وشرح الحلول الممكنة.
- د-9 اتخاذ إجراء فوري عند معاناة المرضى من الأذى، والاعتذار عند الاقتضاء.
- د-10 العمل بفعالية كفرد، في مجموعات مهنية، وكعضو في نظام رعاية صحية معقد، مما يؤدي إلى معرفة الموارد على الإنترنت للتشريع، والدفاع السياسي ووضع سياسة الرعاية الصحية المحلية.

هـ- الأخلاق والمهنية

- هـ-1 تطبيق النظريات والمبادئ التي تحكم عملية اتخاذ القرارات الأخلاقية في فهم المعضلات الأخلاقية الكبرى في الطب، وخاصة تلك التي تنشأ في بداية ونهاية الحياة، وتلك التي تنشأ عن التوسع السريع في معرفة علم الوراثة.
- هـ-2 الرأفة في علاج المرضى واحترام خصوصيتهم وكرامتهم.
- هـ-3 الصدق والنزاهة في جميع التفاعلات مع أسر، وزملاء المرضى وغيرهم الذين يتفاعل معهم الأطباء في حياتهم المهنية.
- هـ-4 فهم واحترام أدوار المتخصصين الآخرين في الرعاية الصحية، والحاجة إلى التعاون مع الآخرين في رعاية المرضى وفي تحسين صحة السكان المحددين.
- هـ-5 الالتزام بالدفاع في جميع الأوقات عن مصلحة المرضى على المصالح الشخصية.

يجب على الطلاب اجتياز 33 ساعة مكتسبة موزعة على النحو التالي:

- 12 ساعة مكتسبة من المسار العام لبرنامج CCP
- 3 ساعات مكتسبة من مسار العلوم الاجتماعية/ السلوكية لبرنامج CCP
- 3 ساعات من مسار العلوم الإنسانية/ الفنون الجميلة لبرنامج CCP
- 4 ساعات مكتسبة من مسار العلوم الطبيعية/ الرياضيات لبرنامج CCP
- 11 ساعة مكتسبة من المسار المكمل للمتطلبات الأساسية للكلية/ البرنامج لبرنامج CCP

متطلبات المرحلة ما قبل الإكلينيكية (150 ECTS)

يجب على الطلاب اجتياز ما لا يقل عن 150 ECTS في متطلبات المرحلة ما قبل الإكلينيكية عن طريق إكمال متطلبات المرحلة من قبل الإكلينيكية رقم 1 (60 ECTS)، ومتطلبات المرحلة ما قبل الإكلينيكية رقم 2 (60 ECTS)، ومتطلبات المرحلة ما قبل الإكلينيكية رقم 3 (30 ECTS)، على النحو المحدد أدناه.

متطلبات المرحلة من قبل الإكلينيكية 1 (60 ECTS) - السنة الثانية

يجب على الطلاب اجتياز 60 ECTS من الدورات المدرجة في متطلبات المرحلة ما قبل الإكلينيكية 1 على النحو المحدد أدناه.

- MEDI 201 مقدمة للتعلم المبني على المشكلة
- MEDI 202 الجينات في المجتمع
- MEDI 203 نظام الدفاع بالجسم
- MEDI 204 نظام القلب والأوعية الدموية
- MEDI 205 الدم
- MEDI 206 الجهاز التنفسي
- MEDI 207 اختياري 1

متطلبات المرحلة من قبل الإكلينيكية 2 (60 ECTS) - السنة الثالثة

يجب على الطلاب اجتياز 60 ECTS من الدورات المدرجة في متطلبات المرحلة ما قبل الإكلينيكية 2 على النحو المحدد أدناه.

- MEDI 301 نظام الجهاز الهضمي والتغذية
- MEDI 302 النظام الكلوي
- MEDI 303 نظام الغدد الصماء
- MEDI 304 الجهاز التناسلي
- MEDI 305 النظام العضلي الحركي وعلم الأعصاب 1
- MEDI 306 اختياري 2

متطلبات المرحلة من قبل الإكلينيكية 3 (30 ECTS) - السنة

الرابعة، الفصل الدراسي الأول

يجب على الطلاب اجتياز 30 ECTS من الدورات المدرجة في متطلبات المرحلة ما قبل الإكلينيكية 3 على النحو المحدد أدناه.

- MEDI 401 علم الأعصاب 2 والصحة النفسية 1
- MEDI 402 النظام المتعدد

المتطلبات الإكلينيكية (150 ECTS)

يجب على الطلاب إكمال ما مجموعه 150 ECTS في المتطلبات الإكلينيكية من خلال إكمال المتطلبات الإكلينيكية 1 (30 ECTS)، والمتطلبات الإكلينيكية 2 (60 ECTS)، والمتطلبات الإكلينيكية 3 (60 ECTS).

المسار العام (12 ساعة مكتسبة)

يجب على الطلاب اجتياز 12 ساعة مكتسبة من الدورات المدرجة أدناه:

- ARAB 100 لغة عربية 1
- ENGL 202 لغة إنجليزية بعد التأسيسية
- ENGL 203 لغة إنجليزية بعد التأسيسية
- DAWA 111 ثقافة إسلامية

مسار العلوم الاجتماعية / السلوكية (3 ساعات مكتسبة)

يجب على الطلاب اجتياز 3 ساعات مكتسبة من الدورات المدرجة ببرنامج المنهج الأساسي بمسار العلوم الاجتماعية/ السلوكية.

مسار العلوم الإنسانية/ الفنون الجميلة (3 ساعات مكتسبة)

يجب على الطلاب اجتياز 3 ساعات مكتسبة من الدورات المدرجة ببرنامج المنهج الأساسي بالمسار الفرعي لتاريخ قطر والخليج العربي لاستيفاء متطلبات مسار العلوم الإنسانية/ الفنون الجميلة.

مسار العلوم الطبيعية/ الرياضيات (4 ساعات مكتسبة)

يجب على الطلاب اجتياز 4 ساعات مكتسبة من الدورات المدرجة أدناه:

- CHEM 101 الكيمياء العامة 1
- CHEM 103 مختبر الكيمياء العامة 1

المسار المكمل للمتطلبات الأساسية للكلية/ البرنامج (11 ساعة

مكتسبة)

يجب على الطلاب اجتياز 11 ساعة مكتسبة من الدورات المدرجة أدناه:

- MEDI 101 البنية والوظيفة الإنسانية 1
- MEDI 103 البنية والوظيفة الإنسانية 2
- PUBH 151 الإحصاء الحيوي للعلوم الصحية

المتطلبات العامة للبرنامج الطبي (7 ساعات مكتسبة)

يجب على الطلاب اجتياز 7 ساعات مكتسبة من الدورات المدرجة أدناه:

- MEDI 102 التعليم الطبي
- BIOM 201 الكيمياء الحيوية الطبية

المتطلبات الإكلينيكية 1 (30 ECTS- السنة الرابعة، الفصل

الدراسي الثاني)

يجب على الطلاب اجتياز 30 ECTS من الدورات المدرجة في المتطلبات الإكلينيكية 1 على النحو المحدد أدناه.

- 403 MEDI طب وجراحة 1
- 404 MEDI صحة المجتمع والطب الوقائي
- 405 MEDI اختياري 3

المتطلبات الإكلينيكية 2 (60 ECTS- السنة الخامسة)

يجب على الطلاب اجتياز 60 ECTS من الدورات المدرجة في المتطلبات الإكلينيكية 2 على النحو المحدد أدناه.

- 501 MEDI جراحة 2
- 502 MEDI طب 2
- 503 MEDI أمراض النساء والتوليد
- 504 MEDI طب الأطفال
- 505 MEDI اختياري 4

المتطلبات الإكلينيكية 3 (60 ECTS- السنة السادسة)

يجب على الطلاب اجتياز 60 ECTS من الدورات المدرجة في المتطلبات الإكلينيكية 3 على النحو المحدد أدناه.

- 601 MEDI طب الطوارئ
- 602 MEDI التدريبات الإكلينيكية المحددة
- 603 MEDI طب الأسرة
- 604 MEDI الصحة النفسية والطب النفسي 2

السنة	الخريف	الربيع
المرحلة الانتقالية		
السنة الأولى	<ul style="list-style-type: none"> ○ البنية والوظيفة الإنسانية 1 (4 ساعة مكتسبة) ○ كيمياء عامة ومختبر كيمياء عامة (4 ساعة مكتسبة) ○ تعليم طبي (3 ساعة مكتسبة) ○ لغة إنجليزية ما بعد التأسيسية 1 (3 ساعة مكتسبة) ○ منهج أساسي إضافي (3 ساعة مكتسبة) 	<ul style="list-style-type: none"> ○ البنية والوظيفة الإنسانية 2 (4 ساعة مكتسبة) ○ كيمياء حيوية طبية (4 ساعة مكتسبة) ○ الإحصاء الحيوي للعلوم الصحية (3 ساعة مكتسبة) ○ لغة إنجليزية ما بعد التأسيسية 2 (3 ساعة مكتسبة) ○ منهج أساسي إضافي في الفصل الدراسي الثاني أو في مرحلة لاحقة (9 ساعة مكتسبة)
المرحلة ما قبل الإكلينيكية		
السنة الثانية	<ul style="list-style-type: none"> ○ مقدمة (1 ECTS) ○ الجينات في المجتمع (14 ECTS) ○ نظام الدفاع في الجسم (15 ECTS) 	<ul style="list-style-type: none"> ○ نظام القلب والأوعية الدموية (10 ECTS) ○ الدم (8 ECTS) ○ الجهاز التنفسي (9 TCTS) ○ اختياري 1 (3 ECTS)
المرحلة ما قبل الإكلينيكية		
السنة الثالثة	<ul style="list-style-type: none"> ○ الجهاز الهضمي/ التغذية (13 ECTS) ○ النظام الكلوي (9 ECTS) ○ نظام الغدد الصماء (9 ECTS) 	<ul style="list-style-type: none"> ○ الجهاز التناسلي (9 ECTS) ○ النظام العضلي الحركي (9 ECTS) ○ علم الأعصاب 1 (17 ECTS) ○ اختياري 2 (3 ECTS)
المرحلة ما قبل الإكلينيكية		
السنة الرابعة	<ul style="list-style-type: none"> ○ علم الأعصاب 2 والصحة النفسية 1 (20 ECTS) ○ النظام المتعدد (10 ECTS) 	<ul style="list-style-type: none"> ○ الطب والجراحة (14 TCRS) ○ طب الأسرة (13 ECTS) ○ اختياري 3 (3 ECTS)
المرحلة الإكلينيكية		
السنة الخامسة	<ul style="list-style-type: none"> ○ جراحة 2 (14 TCTS) ○ طب 11 (14 ECTS) 	<ul style="list-style-type: none"> ○ أمراض النساء والتوليد (14 ECTS) ○ طب الأطفال (14 ECTS) ○ اختياري 4 (4 ECTS)
المرحلة الإكلينيكية		
السنة السادسة	<ul style="list-style-type: none"> ○ طب الطوارئ (16 ECTS) ○ التدريبات الإكلينيكية المحددة (14 ECTS) 	<ul style="list-style-type: none"> ○ طب الأسرة (16 ECTS) ○ الصحة النفسية والطب النفسي 2 (14 ECTS)

الفصل ١٣

توصيف المقررات

يضم دليل الطالب لمرحلة البكالوريوس قائمة بتوصيف جميع المقررات في جامعة قطر. وتقوم الجامعة في الوقت الحالي بترجمة توصيف المقررات من الإنجليزية إلى العربية وسيتم إضافتها لهذا الدليل في أقرب وقت ممكن. للاطلاع على توصيف المقررات باللغة الإنجليزية، يرجى زيارة الموقع التالي:

www.qu.edu.qa/?course-listing

